



**ΙΠΠΟΔΡΟΜΙΑΚΗ ΑΡΧΗ ΚΥΠΡΟΥ  
ΕΤΗΣΙΑ ΕΚΘΕΣΗ**

**2013**

## **ΕΦΟΡΟΙ ΤΗΣ ΙΠΠΟΔΡΟΜΙΑΚΗΣ ΑΡΧΗΣ ΚΥΠΡΟΥ ΚΑΙ ΔΙΕΥΘΥΝΣΗ**

- **Έφοροι Ιπποδρομιακής Αρχής**  
**Στέλιος Παναγίδης** Πρόεδρος  
**Ανδρέας Χατζηλοΐζου** Αντιπρόεδρος  
**Γεώργιος Σταμάτης** Γραμματέας  
**Ανδρέας Γαλαξής** Ταμίας  
**Άλκης Γαλατόπουλος**  
**Μελής Χαραλαμπίδης**  
**Κύπρος Ηλιάδης**
- Νομικός Σύμβουλος  
Χρίστος Τριανταφυλλίδης
- Ελεγκτές  
PricewaterhouseCoopers
- Διευθυντής  
Ευτύχιος Χρ. Χατζηευτυχίου
- Βοηθός Διευθυντής  
Κυριάκος Νικολάου
- Αρχαιοφύλακας  
Ζαχαρίας Παπαζαχαρίου
- Λογιστικός Λειτουργός  
Ερμής Χριστοδούλου
- Γραμματείς  
Γιαννούλα Γεωργίου, Ρίκη Αριστείδου, Σόφη Χαμάλη,  
Μαρία Πηλαβά, Ηλιάνα Δρουσιώτη
- Γραφέας – Κλητήρας  
Χάρης Χαραλάμπους
- Εγγεγραμμένη έδρα γραφείων  
Θεμιστοκλή Δέρβη αρ. 41, Hawaii Nicosia Tower,  
Γραφεία 304-307,  
1066 Λευκωσία, Τ. Θ. 22035, 1516 Λευκωσία  
Τηλ. 22765255, Φαξ. 22765259, E-mail [turf@cytanet.com.cy](mailto:turf@cytanet.com.cy)
- **Αξιωματούχοι Ιπποδρομιακών Συναντήσεων**
- Πρόεδρος Ελλανοδικών  
Λ. Χαραλαμπίδης
- Γραμματέας Ελλανοδικών  
Γ. Γεωργίου , Γ. Φιλίππου
- Ελλανοδίκες  
Γ. Φιλίππου, Γ. Γεωργίου, Γ. Καρύδης , Α. Γιάγκου,  
Π. Αβρααμίδης
- Ιπποδρομιάρχης  
Π. Κωνσταντινίδης  
Μ. Φιλίππου
- Ισοζυγιστής  
Μ. Φιλίππου
- Κριτές Αφίξης  
Δ. Κυριακίδης, Ι. Κακανθίμης, Α. Χρίστου
- Ζυγιστές  
Α. Γιάγκου, Ν. Σατσιάς
- Κτηνίατροι Ουροληψίας  
Μ. Στυλιανίδης, Κ. Κίκας, Ι. Γιάγκου
- Κτηνίατροι Συνάντησης  
Κ. Γαμβρουδίου, Κ. Πρωτοπαπάς, Κ. Σιακαλλής,  
Βασ. Χ" Βασίλης, Στ. Γιαννικούρης
- Αφέτες  
Α. Μπάλλας, Π. Στεφανή, Ηλ. Ανδρέου

Αριθμ. Φακ. 1026/2014

### **ΕΙΔΟΠΟΙΗΣΗ ΕΤΗΣΙΑΣ ΓΕΝΙΚΗΣ ΣΥΝΕΛΕΥΣΗΣ ΤΗΣ ΙΠΠΟΔΡΟΜΙΑΚΗΣ ΑΡΧΗΣ ΚΥΠΡΟΥ**

Με την παρούσα δίνεται ειδοποίηση ότι **την Πέμπτη 29 Μαΐου 2014 και ώρα 7.00 μ.μ.**, συγκαλείται Ετήσια Γενική Συνέλευση που θα γίνει στην Αίθουσα Μελών του Ιπποδρόμου με την πιο κάτω Ημερήσια Διάταξη:-

#### **ΗΜΕΡΗΣΙΑ ΔΙΑΤΑΞΗ**

1. Έκθεση των Εφόρων (Δείτε σελ. 4)
2. Έγκριση των πρακτικών της Ετήσιας Γενικής Συνέλευσης της 23/5/2013 .
3. Υποβολή προς έγκριση των λογαριασμών της Αρχής για το έτος 2013 (Δείτε σελ. 137)
4. Υποβολή για έγκριση των τροποποιήσεων του Ιπποδρομιακού Κώδικα και του Αρχείου Εγγραφής Ίππων που έκαναν οι Έφοροι της Ιπποδρομιακής Αρχής Κύπρου ύστερα από την τελευταία Ετήσια Γενική Συνέλευση, σύμφωνα με το άρθρο 25 (8) (δ) του Καταστατικού της Αρχής. Το Παράρτημα αυτό περιέχει επίσης οδηγίες που εκδόθηκαν από τους Εφόρους για την ίδια περίοδο (Δείτε σελ. 42)
5. Πρόταση για πρόσθετες Μικτές Ιπποδρομίες για τα έτη 2014, 2015 και 2016.
6. Εκλογή μελών για πλήρωση δεκαεπτά (17) κενών θέσεων. Η ψηφοφορία θα αρχίσει στις 8.00 μ.μ. και θα λήξει στις 9.30 μ.μ.

7. Οποιαδήποτε άλλη εργασία που μπορεί να γίνει σε Ετήσια Γενική Συνέλευση.

Γιώργος Σταμάτης  
Γραμματέας

Λευκωσία, 5 Μαΐου 2014

Σημείωση: -

- (α) Η Ετήσια Γενική Συνέλευση συγκαλείται σύμφωνα με το άρθρο 33 του Καταστατικού της Ιπποδρομιακής Αρχής.
- (β) Πρόσωπο που προτίθεται να υποβάλει υποψηφιότητα Μέλους οφείλει να δώσει ειδοποίηση γραπτώς στο γραφείο της Ιπποδρομιακής Αρχής για την πρόθεση του αυτή. Η γραπτή ειδοποίηση πρέπει να φθάσει στα γραφεία της Ιπποδρομιακής Αρχής τουλάχιστον επτά ημέρες πριν την ημέρα της Συνέλευσης δηλαδή μέχρι την Τετάρτη 21/5/2014 και ώρα 3.00 μ.μ. Κατάλογος των υποψηφίων που θα δικαιούνται να εκλεγούν θα αποσταλεί στα Μέλη μέσα σε 48 ώρες από τη λήξη της ώρας για την υποβολή υποψηφιότητας.

\*\*\*\*\*



## ΕΚΘΕΣΗ ΤΩΝ ΕΦΟΡΩΝ

Στέλιος Παναγίδης  
Πρόεδρος  
Ιπποδρομιακής Αρχής Κύπρου

Αγαπητοί Φίλοι, Μέλη και Συνεργάτες,

Σας καλωσορίζω με ιδιαίτερη εκτίμηση και μεγάλη χαρά στη φετινή Ετήσια Γενική Συνέλευση της Ιπποδρομιακής Αρχής Κύπρου.

Πριν παρουσιάσω τα πεπραγμένα του χρόνου που μας πέρασε, να μου επιτραπεί να μνημονεύσω το Μέλος μας Γεώργιο Αργυρόπουλο που ήταν λάτρης του αλόγου και ένα από τα παλαιότερα Μέλη μας.

Σας καλώ σε μονόλεπτη σιγή και ας είναι αιωνία η μνήμη του.

Σας παρουσιάζω τα κύρια σημεία των πεπραγμένων που καλύπτουν τη χρονική περίοδο από την τελευταία Γενική Συνέλευση μέχρι σήμερα, η δε οικονομική κατάσταση, καλύπτει την περίοδο από 1<sup>η</sup> Ιανουαρίου 2013 μέχρι 31 Δεκεμβρίου 2013.

### 1. Έλεγχος Ιπποδρομιών

#### i. Ελληνοδίκες

Οι Έφοροι της Ιπποδρομιακής Αρχής μέσα στα πλαίσια της προσπάθειας που καταβάλλεται για καλύτερο έλεγχο των ιπποδρομιών όρισαν τετραμελή Επιτροπή Εφόρων, την Τεχνική Συμβουλευτική Επιτροπή, με σκοπό να εξετάζονται οι ιπποδρομίες με τους Ελληνοδίκες ούτως ώστε να εφαρμόζονται καλύτερα οι πρόνοιες του Ιπποδρομιακού Κώδικα κατά την ημέρα των ιπποδρομιακών συναντήσεων.

Η Επιτροπή συνέρχεται τακτικότερα και εξετάζει μεγάλο αριθμό ιπποδρομιών.

Η εν λόγω Επιτροπή έκαμε ιδιαίτερα σαφές στους Ελλανοδίκες ότι θα πρέπει να γίνεται έρευνα σε βάθος στις περιπτώσεις αντιφατικών επιδόσεων ίππων και στις περιπτώσεις όπου οι αναβάτες δεν λαμβάνουν όλα τα λογικά και επιτρεπόμενα μέτρα για να πάρουν την καλύτερη δυνατή θέση στην ιπποδρομία.

Επίσης υπογράμμισε στους Ελλανοδίκες ότι στους χώρους του Ιπποδρόμου θα πρέπει να επικρατεί τάξη κατά τις ιπποδρομιακές συναντήσεις και να γίνεται αυστηρός έλεγχος στην είσοδο /διακίνηση ατόμων σε χώρους όπου επιτρέπεται η παρουσία μόνο αδειούχων και εξουσιοδοτημένων ατόμων.

Το γραφείο της Ιπποδρομιακής Αρχής μετά από οδηγίες των Εφόρων αποστέλλει κατάλογο των αδειούχων και αποκλεισμένων προσώπων στον Ιπποδρομιάρχη και στους Ελλανοδίκες πλήρως ενημερωμένο ούτως ώστε να εφαρμόζονται οι πρόνοιες του Ιπποδρομιακού Κώδικα.

Διευκρινίζεται ότι ο ρόλος της Τεχνικής Συμβουλευτικής Επιτροπής είναι καθαρά συμβουλευτικός και δεν έχει οποιαδήποτε ανάμιξη στις αποφάσεις που λαμβάνονται από τους Ελλανοδίκες.

Οι Ελλανοδίκες στον τομέα του ελέγχου των ιπποδρομιών αναμένεται ότι θα συνεχίσουν να καταβάλλουν μεγαλύτερες προσπάθειες και με τις σωστές αποφάσεις τους να συμβάλουν ώστε να ξεπεραστούν τα προβλήματα που αντιμετωπίζει το άθλημα των ιπποδρομιών .

## ii. Απαγορευμένες ουσίες

Παρά τις ποινές που επιβάλλονται από την Πειθαρχική Επιτροπή μετά την κατάταξη των απαγορευμένων ουσιών σε κατηγορίες συνεχίζεται δυστυχώς η ανεύρεση απαγορευμένων ουσιών σε δείγματα ούρων ίππων με αποτέλεσμα την τελευταία περίοδο να εντοπισθούν από το Χημείο 15 (δεκαπέντε) περιπτώσεις απαγορευμένων ουσιών οι οποίες εκδικάστηκαν από την Πειθαρχική Επιτροπή. Δυστυχώς υπήρχε περίπτωση όπου σε δείγμα ούρων ίππου κατά την ανάλυση από το Χημείο ανευρέθηκαν πέντε απαγορευμένες ουσίες.

Οι Έφοροι σε μία περίπτωση προπονητή όπου σε ίππο της προπόνησης του μετά από ανάλυση ούρων ανευρέθηκαν απαγορευμένες ουσίες, αποφάσισαν να ζητήσουν από τον προπονητή να καταθέσει πρόσθετη τραπεζική εγγύηση ύψους €12,000 για να μπορεί να συνεχίσει να εγγράφει άλογα στις ιπποδρομίες λαμβάνοντας υπόψη τα καλώς νοούμενα συμφέροντα των ιπποδρομιών.

## iii. Χρήση απαγορευμένων ουσιών από αδειούχους

Για όλα τα δείγματα ούρων που λήφθηκαν από αναβάτες και μαθητευόμενους αναβάτες σύμφωνα με τις εκθέσεις του Χημείου οι αναλύσεις ήταν καθαρές /αρνητικές εκτός από δύο δείγματα που λήφθηκαν από αναβάτες. Οι δύο περιπτώσεις παραπέμφθηκαν στην Πειθαρχική Επιτροπή για εκδίκαση η οποία εξέτασε τις υποθέσεις στις 24/2/2014 και επέβαλε ποινή αποκλεισμού και στους δύο αναβάτες από τους χώρους του Ιπποδρόμου.

## **2. Ιπποπαραγωγή** **Βιβλίο Γενεαλογίας**

Οι Έφοροι της Ιπποδρομιακής Αρχής αποφάσισαν όπως τα τέλη εγγραφής πώλων που θα γεννηθούν τα έτη 2014 και 2015 να μην καταβληθούν από τους ιπποπαραγωγούς, το δέ κόστος θα επωμισθούν από κοινού η Ιπποδρομιακή Αρχή και η Λέσχη Ιπποδρομιών Λευκωσίας.

Το τέλος εγγραφής πώλου ανέρχεται συνολικά στα €157 και περιλαμβάνει την εγγραφή πώλου, πιστοποιητικό καταγωγής, διαβατήριο, εμφύτευση Microchip και τέλος για DNA.

Το πιο πάνω μέτρο αναμένεται ότι θα ενθαρρύνει τους ιπποπαραγωγούς να υπηρετήσουν τις φορβάδες τους ιδιαίτερα σε μία περίοδο που η οικονομική κρίση έχει επηρεάσει και την ιππική βιομηχανία σε μεγάλο βαθμό.

Οι κανονισμοί του Κυπριακού Βιβλίου Γενεαλογίας (Καθαρόαιμοι Ίπποι) και του Μητρώου – Μη Καθαροαίμων Ίππων (Κυπριακής εκτροφής) έχουν τροποποιηθεί ώστε να συνάδουν με τις κατευθυντήριες γραμμές της Διεθνούς Επιτροπής Stud Book.

Παρατηρείται μείωση των γεννηθέντων πώλων τα τελευταία χρόνια ιδιαίτερα προβλέπεται ότι θα είναι μεγαλύτερη τα έτη 2014 και 2015 ενόψει και της οικονομικής κρίσης.

Ενδεικτικά το έτος 2009 γεννήθηκαν 214 **Καθαρόαιμοι πώλοι**, το 2010 γεννήθηκαν 178, το 2011 γεννήθηκαν 183, το 2012 γεννήθηκαν 195 και το 2013 γεννήθηκαν 146, **Κυπριακής εκτροφής** το 2009 γεννήθηκαν 244, το 2010 γεννήθηκαν 232, το 2011 γεννήθηκαν 275, το 2012 γεννήθηκαν 248 και το 2013 γεννήθηκαν 188 πώλοι.

## **3. Οικονομική Κρίση και Ιπποδρομίες**

Η οικονομική κρίση που επηρεάζει την κοινωνία μας έχει επηρεάσει σε μεγάλο βαθμό και συνεχίζει να επηρεάζει το άθλημα των ιπποδρομιών. Δυστυχώς ο αριθμός των ίππων υπό προπόνηση έχει μειωθεί σε μεγάλο βαθμό τον τελευταίο χρόνο με αποτέλεσμα να δημιουργούνται προβλήματα στην προκήρυξη των ιπποδρομιών. Από στοιχεία που τηρούνται στο Αρχείο της Ιπποδρομιακής Αρχής οι ίπποι υπό προπόνηση το μήνα Δεκέμβριο του 2013 ήταν 1217 ενώ με βάση τα σημερινά δεδομένα έχουν μειωθεί στους 950 δηλαδή καταγράφεται μείωση 24%. Δυστυχώς παρατηρείται και μείωση του αριθμού νέων ιδιοκτητών καθώς και μείωση του αριθμού αλλαγών ιδιοκτησίας ίππων.

Προσπάθεια όλων μας είναι να διασωθεί η ιππική βιομηχανία αναμένοντας ότι θα ανακάμψει η οικονομία και το άθλημα των ιπποδρομιών να επανέλθει σε προηγούμενα επίπεδα.

Όσον αφορά την οικονομική κατάσταση της Ιπποδρομιακής Αρχής παρά την μείωση των εξόδων γενικά, τη μείωση των μισθών των υπαλλήλων και τη μη καταβολή από μέρος της Ιπποδρομιακής Αρχής ως εργοδότη Ταμείου Προνοίας στους υπαλλήλους από τον περασμένο Μάρτιο, η κατάσταση δεν αναμένεται σύντομα να βελτιωθεί.

Είμαστε σε επικοινωνία με τη Λέσχη Ιπποδρομιών Λευκωσίας στην προσπάθεια μας να μην επηρεαστεί η ομαλή λειτουργία του γραφείου διότι χωρίς την οικονομική στήριξη της Λέσχης, η Ιπποδρομιακή Αρχή είναι αδύνατο να επιβιώσει. Επ' ευκαιρία εκφράζουμε τις ευχαριστίες μας προς την Επιτροπεία της Λέσχης Ιπποδρομιών για τη θετική της ανταπόκριση.

Οι Έφοροι της Ιπποδρομιακής Αρχής είχαν συνεργασία με την Επιτροπεία της Λέσχης Ιπποδρομιών για τα διάφορα σοβαρά προβλήματα του Ιπποδρόμου ενόψει μάλιστα και της οικονομικής κρίσης που τον τελευταίο καιρό έχουν αυξηθεί σε μεγάλο βαθμό.

Η συνεργασία των δύο Σωμάτων θα συνεχιστεί προς επίλυση των διαφόρων προβλημάτων που ταλανίζουν τον Ιππόδρομο πάντοτε όμως μέσα στα πλαίσια της αρμοδιότητας του κάθε σώματος.

#### **4. Μικτές Ιπποδρομίες**

Πρόσθετες Μικτές Ιπποδρομίες για το έτος 2014 και Μικτές Ιπποδρομίες για τα έτη 2015 και 2016.

Η Λέσχη Ιπποδρομιών Λευκωσίας εισηγήθηκε πρόσθετες Μικτές Ιπποδρομίες για το έτος 2014 από τον Ιούνιο μέχρι το Δεκέμβριο, τροποποίηση των όρων μίας υφιστάμενης Μικτής Ιπποδρομίας και αύξηση του αριθμού των Μικτών Ιπποδρομιών για τα έτη 2015 και 2016.

Οι Έφοροι της Ιπποδρομιακής Αρχής εξέτασαν τις εισηγήσεις της Λέσχης Ιπποδρομιών και αφού έλαβαν υπόψη ότι -

- ο αριθμός των ίππων σε ορισμένες κλάσεις ή ηλικίες έχει μειωθεί και προβλέπεται περαιτέρω μείωση και
- αριθμός ίππων λόγω Γενικού Ισοζυγισμού δεν μπορεί να διαγωνιστεί

αποφάσισαν να εισηγηθούν στη Γενική Συνέλευση τα πιο κάτω με σκοπό να εμπλουτιστεί το πρόγραμμα ιπποδρομιών με ενδιαφέρουσες ιπποδρομίες στις οποίες να μπορεί να συμμετάσχει ικανοποιητικός αριθμός ίππων και να δίδεται η ευκαιρία να προγραμματίζονται ιπποδρομίες για ίππους των οποίων η συμμετοχή είναι πολύ περιορισμένη και σε μερικές περιπτώσεις αδύνατη.

- I. Για το έτος 2014 από το μήνα Ιούνιο και μετέπειτα τέσσερεις πρόσθετες Μικτές Ιπποδρομίες και τροποποίηση των όρων μίας υφιστάμενης ιπποδρομίας.
- II. Για τα έτη 2015 και 2016 για κάθε έτος τριάντα (30) Μικτές Ιπποδρομίες με καθορισμένους όρους και καθορισμένη περίοδο διεξαγωγής τους. Επιπλέον δέκα (10) Μικτές Ιπποδρομίες για κάθε έτος οι όροι των οποίων θα υποβάλλονται για έγκριση στην Ιπποδρομιακή Αρχή από τη Λέσχη Ιπποδρομιών ανάλογα με τις ανάγκες του προγράμματος κατά περιόδους χωρίς να έχουν τεθεί προηγουμένως ενώπιον της Γενικής Συνέλευσης.



Η προκήρυξη των εν λόγω ιπποδρομιών θα γνωστοποιείται σε όλους τους ενδιαφερομένους τρεις μήνες πριν τη διεξαγωγή τους.

III. Σε περίπτωση που οποιαδήποτε Μικτή ιπποδρομία ματαιωθεί μετά την προκήρυξη της, οι προγραμματιστές να δύνανται να την επαναπροκηρύξουν εντός του έτους.

Λεπτομέρειες αναφέρονται στον κατάλογο των μικτών ιπποδρομιών για τα έτη 2014, 2015 και 2016.

## **5. Ιπποδρομιακός Κώδικας – Τροποποιήσεις**

Οι Έφοροι έχουν προβεί σε τροποποιήσεις των Κανονισμών και των Οδηγιών του Ιπποδρομιακού Κώδικα καθώς και των Κανονισμών του Κυπριακού Stud Book για τις οποίες ζητούμε την έγκρισή σας, σύμφωνα με το άρθρο 25 (8) (δ) του καταστατικού της Αρχής, λεπτομέρειες εσωκλείονται.

### **Μεταξύ των άλλων –**

- Τροποποίηση του κανονισμού ώστε προπονητής να μπορεί να εγγράφει μέχρι τρεις ίππους αντί δύο της προπόνησης του σε ιπποδρομία εκτός αν είναι Κλασσική, Ημικλασσική και Επιχορηγημένη Ιπποδρομία όπου μπορεί να εγγράφει περισσότερους.
- Τροποποίηση των προνοιών της οδηγίας E3 - Άρθρο 6 της Διεθνούς Ομοσπονδίας Ιπποδρομιακών Αρχών που αφορά τα όρια για την ουσία **Testosterone** με την προσθήκη – 100 picograms free testosterone in plasma from geldings δηλαδή -

#### **Testosterone**

- 0.02 microgram free and conjugated testosterone per millilitre in urine from geldings, or
  - 100 picograms free testosterone in plasma from geldings, or
  - 0.055 microgram free and conjugated testosterone per millilitre in urine from fillies and mares (unless in foal)
- Τροποποίηση των προνοιών της οδηγίας που αφορά τον έλεγχο της φυσικής κατάστασης των ίππων που εγγράφονται στις ιπποδρομίες ή διαγράφονται.  
Συγκεκριμένα προπονητής που αποφασίζει να διαγράψει ίππο από την ιπποδρομία λόγω ασθένειας οφείλει αμέσως να ειδοποιήσει τηλεφωνικώς τον Ιπποδρομιάρχη για την πρόθεση του.  
Ο Ιπποδρομιάρχης μπορεί να δώσει οδηγίες ούτως ώστε ο εντεταλμένος κτηνίατρος της Ιπποδρομιακής Αρχής να επισκεφτεί επί τόπου τον ίππο για να διαπιστώσει την κλινική κατάσταση της υγείας του και να υποβάλει κτηνιατρική γνωμάτευση στον Ιπποδρομιάρχη.  
Ο εντεταλμένος κτηνίατρος της Ιπποδρομιακής Αρχής θα αναφέρει στη γνωμάτευση του στοιχεία φυσικής ή κλινικής κατάστασης του ίππου ώστε να συμπεραίνεται η πραγματική εικόνα του ίππου κατά την εγγραφή του.
  - Τροποποίηση των προνοιών του κανονισμού που αφορά τον αριθμό των εγγραφών για :

- ιπποδρομία ισοζυγισμού για 4ετείς ίππους νικητές, η ιπποδρομία θα ακυρώνεται εάν ο αριθμός των εγγραφών είναι μικρότερος από επτά.
- Ιπποδρομία 4<sup>ης</sup> κλάσης, η ιπποδρομία θα ακυρώνεται εάν ο αριθμός των εγγραφών είναι μικρότερος από δέκα.

## 6. Ευχαριστίες

Εκ μέρους των Εφόρων, εκφράζω τις θερμές ευχαριστίες μας προς τον Πρόεδρο και τα Μέλη της Επιτροπείας της Λέσχης Ιπποδρομιών και τους Αξιωματούχους της, για τη συνεργασία που είχαμε, προς τον Πρόεδρο και τα Μέλη της Πειθαρχικής Επιτροπής για την προσφορά τους, καθώς και στους Νομικούς Συμβούλους και στους Ελεγκτές μας.

Επίσης, εκφράζω, τις ευχαριστίες των Εφόρων προς τους Ελλανοδίκες και τον Γραμματέα Ελλανοδικών, τους Αξιωματούχους, το Διευθυντή και το προσωπικό της Αρχής, τον ΣΙΔΙΚ και το Σύνδεσμο Ιπποπαραγωγών, τους Συνδέσμους Προπονητών και Αναβατών και όλους όσους συνέβαλαν στην ομαλή διεξαγωγή των ιπποδρομιών. Ευχαριστίες επίσης εκφράζω, στους ιδιοκτήτες αλόγων και ιπποπαραγωγούς.

Τελειώνοντας, εκφράζω την απεριόριστη εκτίμηση μου, προς τους συναδέλφους μου Εφόρους, για τη συνεργασία που είχαμε μέχρι σήμερα.

Με εκτίμηση,

Στέλιος Παναγίδης  
Πρόεδρος

**ΠΟΙΝΕΣ ΠΟΥ ΕΠΙΒΛΗΘΗΚΑΝ ΣΤΙΣ ΠΕΡΙΠΤΩΣΕΙΣ ΑΝΕΥΡΕΣΗΣ  
ΑΠΑΓΟΡΕΥΜΕΝΩΝ ΟΥΣΙΩΝ**

Ημερομηνία	03/04/2013, ιπποδρομία αρ. 267
Ίππος	<b>ΛΙΤΑ ΤΖΙΩΡΤΖ</b>
Προπονητής	Πανίκος Τσιακκούρας
Ουσία	Harpagoside
Πρόστιμο	€8,000
Ημερομηνία	21/04/2013, ιπποδρομία αρ. 312
Ίππος	<b>ΕΛΕΝΗ</b>
Προπονητής	Πανίκος Τσιακκούρας
Ουσία	Methocarbamol
Πρόστιμο	€10,000
Ημερομηνία	17/04/2013, ιπποδρομία αρ. 308
Ίππος	<b>ΣΚΑΡΦΕΗΣ</b>
Προπονητής	Λευτέρης Χατζηνικόλας
Ουσία	Boldenone sulphate
Πρόστιμο	€12,500
Ημερομηνία	01/05/2013, ιπποδρομία αρ. 346
Ίππος	<b>ΝΤΑΗΑΜΟΝΤ ΟΥΛΙΑΝΑ</b>
Προπονήτρια	Βασιλική Νικολάου
Ουσίες	Flunixin and methocarbamol
Πρόστιμο	€8,000
Ημερομηνία	21/06/2013, ιπποδρομία αρ. 497
Ίππος	<b>ΣΤΡΑΤΟΝΙΚΗ</b>
Προπονητής	Πέτρος Πετρούτσιος
Ουσίες	Phenylbutazone and oxyphenbutazone
Πρόστιμο	€7,000
Ημερομηνία	28/07/2013, ιπποδρομία αρ. 595
Ίππος	<b>ΦΟΡΤΟΥΝΑΤΟ</b>
Προπονητής	Άγγελος Έλληνας
Ουσίες	Furosemide, paracetamol, ephedrine, chlorpheniramine and a substance that has also been detected in equine urine following the administration of chlorpheniramine.
Πρόστιμο	€12,000

Ημερομηνία Ίππος Προπονητής Ουσίες Πρόστιμο	29/09/2013, ιπποδρομία αρ. 756 <b>ΓΚΑΛΤΕΡΟ</b> Μιχάλης Κ. Παράσχου Orphenadrine, chlorpheniramine and hydroxychlorpheniramine €8,000
Ημερομηνία Ίππος Προπονητής Ουσία Πρόστιμο	09/10/2013, ιπποδρομία αρ. 784 <b>ΕΓΓΟΝΗ</b> Γεώργιος Λ. Γεωργίου Lamotrigine €12,000
Ημερομηνία Ίππος Προπονητής Ουσίες Πρόστιμο	1/12/2013, ιπποδρομία αρ. 931 <b>ΠΟΛΥΚΥΚΛΩΠΑΣ</b> Άγγελος Έλληνας Pseudoephedrine, chlorpheniramine, phenylbutazone and oxyphenbutazone €12,000
Ημερομηνία Ίππος Προπονητής Ουσία Πρόστιμο	04/12/2013, ιπποδρομία αρ. 942 <b>ΡΟΥΜΙ ΣΑΝΤΗ</b> Λευτέρης Χατζηνικόλας O – desmethylpyrilamine a metabolite of pyrilamine €7,000
Ημερομηνία Ίππος Προπονητής Ουσία Πρόστιμο	23/10/2013, ιπποδρομία αρ. 827 <b>ΤΡΩΙΛΟΣ</b> Κωνσταντίνος Νικολάου Lamotrigine €12,000
Ημερομηνία Ίππος Προπονήτρια Ουσία Πρόστιμο	26/01/2014, ιπποδρομία αρ. 75 <b>ΚΟΥΡΚΟΒΑ</b> Βασιλική Νικολάου 3 – hydroxylicocaine a metabolite of lidocaine €7,000

Ημερομηνία 16/02/2014, ιπποδρομία αρ. 138  
Ίππος **ΔΙΑΓΟΡΑΣ**  
Προπονητής Πανίκος Ονουφρίου  
Ουσίες Phenylbutazone, oxyphenbutazone and metabolite of  
ketamine  
Πρόστιμο €12,000

Ημερομηνία 26/2/2014, ιπποδρομία αρ. 169  
Ίππος **ΒΙΤΤΗΣ ΡΕΗΤ**  
Προπονητής Γιώργος Τσιελεπής  
Ουσία Procaine  
Πρόστιμο €7,000

Ημερομηνία 1/3/2014, ιπποδρομία αρ. 176  
Ίππος **ΠΟΥΡΚΟΥΡΗΣ**  
Προπονητής Χριστάκης Ζαπούνης  
Ουσία Ketamine  
Πρόστιμο €12,000

## ΜΙΚΤΕΣ ΙΠΠΟΔΡΟΜΙΕΣ ΓΙΑ ΤΟ ΕΤΟΣ 2014 (ΙΟΥΝΙΟΣ – ΔΕΚΕΜΒΡΙΟΣ)

### 1. Μάιος ή Ιούνιος

Κλάση 1<sup>η</sup>. Μικτή Ιπποδρομία για Καθαρόαιμους ίππους 4 ετών και άνω, κήλωνες, εκτομίες και φορβάδες που γεννήθηκαν στην Κύπρο και Κυπριακής εκτροφής ίππους 4 ετών και άνω, κήλωνες, εκτομίες και φορβάδες. Βάρη σύμφωνα με τον Γενικό Ισοζυγισμό, την ηλικία, το φύλο και τις νίκες σε ιπποδρομίες κατηγορίας Gr.1 και Gr.2. Απόσταση 1600 μέτρα. Χρηματικό Έπαθλο €6.980.

#### Βάρη:

1. Ίπποι που δεν νίκησαν σε ιπποδρομίες κατηγορίας Gr.1 και Gr.2 από 1/1/2013. Βάρη κήλωνες και εκτομίες 54 κιλά, φορβάδες 52 κιλά.
2. Ίπποι νικητές ιπποδρομίας κατηγορίας Gr.2 από 1/1/2013. Βάρη κήλωνες και εκτομίες 56 κιλά, φορβάδες 54 κιλά.
3. Ίπποι νικητές ιπποδρομίας κατηγορίας Gr.1 από 1/1/2013. Βάρη κήλωνες και εκτομίες 58 κιλά, φορβάδες 56 κιλά.

#### Επιβαρύνσεις που θα ισχύουν από 01/01/2013:-

- α) Νικητής κλασσικής ιπποδρομίας κατηγορίας 2 (Group 2) για κάθε νίκη 2 κιλά
- β) Νικητής κλασσικής ιπποδρομίας κατηγορίας 1 (Group 1) για κάθε νίκη 4 κιλά

Μετά την επιβολή των πιο πάνω επιβαρύνσεων σε περίπτωση που υπάρχουν ίπποι τα βάρη των οποίων είναι λιγότερα από 65 κιλά για τους κήλωνες & εκτομίες και 63 κιλά για τις φορβάδες, και των οποίων ο Γενικός Ισοζυγισμός τους κατά την ημέρα των εγγραφών είναι 100 κιλά και άνω, τα βάρη για τους εν λόγω ίππους θα καθορίζονται σε 65 κιλά για τους κήλωνες και εκτομίες και 63 κιλά για τις φορβάδες.

#### Χάρη βαρών

Οι Κυπριακής εκτροφής ίπποι θα έχουν χάρη βαρών 3 κιλά.

Προτεραιότητα συμμετοχής έχουν οι ίπποι με τον πιο ψηλό Γενικό Ισοζυγισμό κατά την ημέρα των εγγραφών. Σε περίπτωση που ίπποι έχουν τον ίδιο Γενικό Ισοζυγισμό τότε η πρόκριση μεταξύ των ίππων αυτών θα γίνεται με κλήρωση μέσω ηλεκτρονικού υπολογιστή.

2. Ιούνιος ή Ιούλιος

Μικτή Ιπποδρομία για Καθαρόαιμους ίππους 3 ετών νικητές 1-2 ιπποδρομιών που γεννήθηκαν στην Κύπρο και Κυπριακής εκτροφής ίππους 3 ετών νικητές 1-2 ιπποδρομιών. Βάρη ανάλογα με το φύλο, τις νίκες και το ύψος του χρηματικού επάθλου. Οι Κυπριακής εκτροφής ίπποι θα έχουν χάρη βαρών 3 κιλά. Απόσταση 1200 μέτρα. Χρηματικό Έπαθλο €4.950. Επίδομα Ιπποπαραγωγού €990.

3. Ιούνιος ή Ιούλιος

Μικτή Ιπποδρομία για Καθαρόαιμες φορβάδες 4 ετών νικήτριες 1-2 ιπποδρομιών που γεννήθηκαν στην Κύπρο και Κυπριακής εκτροφής φορβάδες 4 ετών νικήτριες 1-2 ιπποδρομιών. Βάρη: Νικήτριες 1 ιπποδρομίας 55 κιλά, νικήτριες 2 ιπποδρομιών 57 κιλά. Οι Κυπριακής εκτροφής ίπποι θα έχουν χάρη βαρών 3 κιλά. Απόσταση 1500 μέτρα. Χρηματικό Έπαθλο €4.320. Επίδομα Ιπποπαραγωγού €432.

4. Ιούνιος ή Ιούλιος (ΠΡΟΣΘΕΤΗ)

Μικτή ιπποδρομία για Καθαρόαιμους ίππους 3 ετών νικητές 3 – 5 ιπποδρομιών και 4 ετών νικητές 3 – 5 ιπποδρομιών που γεννήθηκαν στην Κύπρο και Κυπριακής εκτροφής ίππους 3 ετών νικητές 3 – 5 ιπποδρομιών και 4 ετών νικητές 3 – 5 ιπποδρομιών. Απόσταση 1500 μέτρα. Χρηματικό Έπαθλο €5.015. Επίδομα Ιπποπαραγωγού €1.003.

Βάρη:

Ίπποι 3 ετών: κήλωνες και εκτομίες νικητές 3 ιπποδρομιών 54 κιλά, νικητές 4 ιπποδρομιών 56 κιλά, νικητές 5 ιπποδρομιών 58 κιλά, φορβάδες νικήτριες 3 ιπποδρομιών 52 κιλά, νικήτριες 4 ιπποδρομιών 54 κιλά, νικήτριες 5 ιπποδρομιών 56 κιλά.

Ίπποι 4 ετών : Κήλωνες και εκτομίες νικητές 3 ιπποδρομιών 57 κιλά, νικητές 4 ιπποδρομιών 59 κιλά, νικητές 5 ιπποδρομιών 61 κιλά, φορβάδες νικήτριες 3 ιπποδρομιών 55 κιλά, νικήτριες 4 ιπποδρομιών 57 κιλά, νικήτριες 5 ιπποδρομιών 59 κιλά.

Χάρη βαρών:

Οι Κυπριακής εκτροφής ίπποι θα έχουν χάρη βαρών 3 κιλά.

5. Ιούλιος ή Αύγουστος

Μικτή Ιπποδρομία για Καθαρόαιμες 3ετείς φορβάδες νικήτριες 1 ιπποδρομίας που γεννήθηκαν στην Κύπρο και Κυπριακής εκτροφής 3ετείς φορβάδες νικήτριες 1 ιπποδρομίας. Βάρη: 55 κιλά και σύμφωνα με το ύψος του χρηματικού επάθλου. Οι Κυπριακής εκτροφής ίπποι θα έχουν χάρη βαρών 3 κιλά. Απόσταση 1000 μέτρα. Χρηματικό Έπαθλο €4.950. Επίδομα Ιπποπαραγωγού €990.

6. Ιούλιος ή Αύγουστος

Μικτή ιπποδρομία για Καθαρόαιμους ίππους 2 ετών μέδεν που γεννήθηκαν στην Κύπρο και Κυπριακής εκτροφής ίππους 2 ετών μέδεν. Βάρη: Κήλωνες και εκτομίες 57 κιλά, φορβάδες 55 κιλά. Οι Κυπριακής εκτροφής ίπποι θα έχουν χάρη βαρών 3 κιλά. Απόσταση 1000 μέτρα. Χρηματικό Έπαθλο €4.650. Επίδομα Ιπποπαραγωγού €930.

7. Ιούλιος ή Αύγουστος

Μικτή ιπποδρομία για Καθαρόαιμους ίππους 2 ετών μέδεν που γεννήθηκαν στην Κύπρο και Κυπριακής εκτροφής ίππους 2 ετών μέδεν. Βάρη : Κήλωνες και εκτομίες 57 κιλά, φορβάδες 55 κιλά. Οι Κυπριακής εκτροφής ίπποι θα έχουν χάρη βαρών 3 κιλά. Απόσταση 1000 μέτρα. Χρηματικό Έπαθλο €4650. Επίδομα Ιπποπαραγωγού €930.

8. Ιούλιος ή Αύγουστος

Μικτή ιπποδρομία για Καθαρόαιμους ίππους 2 ετών μέδεν που γεννήθηκαν στην Κύπρο και Κυπριακής εκτροφής ίππους 2 ετών μέδεν. Βάρη: Κήλωνες και εκτομίες 57 κιλά, φορβάδες 55 κιλά. Οι Κυπριακής εκτροφής ίπποι θα έχουν χάρη βαρών 3 κιλά. Απόσταση 1000 μέτρα. Χρηματικό Έπαθλο €4.650. Επίδομα Ιπποπαραγωγού €930.

9. Ιούλιος ή Αύγουστος

Μικτή ιπποδρομία για Καθαρόαιμους ίππους 2 ετών μέδεν που γεννήθηκαν στην Κύπρο και Κυπριακής εκτροφής ίππους 2 ετών μέδεν. Βάρη: Κήλωνες και εκτομίες 57 κιλά, φορβάδες 55 κιλά. Οι Κυπριακής εκτροφής ίπποι θα έχουν χάρη βαρών 3 κιλά. Απόσταση 1000 μέτρα. Χρηματικό Έπαθλο €4.650. Επίδομα Ιπποπαραγωγού €930.



10. Ιούλιος ή Αύγουστος

Μικτή ιπποδρομία για Καθαρόαιμους ίππους 3 ετών νικητές 2-4 ιπποδρομιών που γεννήθηκαν στην Κύπρο και Κυπριακής εκτροφής ίππους 3 ετών νικητές 2-4 ιπποδρομιών. Βάρη ανάλογα με το φύλο, τις νίκες και το ύψος του χρηματικού επάθλου. Οι Κυπριακής εκτροφής ίπποι θα έχουν χάρη βαρών 3 κιλά. Απόσταση 1200 μέτρα. Χρηματικό Έπαθλο €4.950. Επίδομα Ιπποπαραγωγού €990.

11. Ιούλιος ή Αύγουστος (ΠΡΟΣΘΕΤΗ)

Μικτή Ιπποδρομία για Καθαρόαιμους ίππους 4 ετών νικητές 3 – 5 ιπποδρομιών που γεννήθηκαν στην Κύπρο και Κυπριακής εκτροφής ίππους 4 ετών νικητές 3 – 5 ιπποδρομιών. Απόσταση 1500 μέτρα. Χρηματικό Έπαθλο €4.320. Επίδομα Ιπποπαραγωγού €432.

Βάρη:

Ίπποι 4 ετών: κήλωνες και εκτομίες νικητές 3 ιπποδρομιών 55 κιλά, νικητές 4 ιπποδρομιών 57 κιλά, νικητές 5 ιπποδρομιών 59 κιλά, φορβάδες νικήτριες 3 ιπποδρομιών 53 κιλά, νικήτριες 4 ιπποδρομιών 55 κιλά, νικήτριες 5 ιπποδρομιών 57 κιλά.

Χάρη βαρών:

Οι Κυπριακής εκτροφής ίπποι θα έχουν χάρη βαρών 3 κιλά.

12. Ιούλιος ή Αύγουστος (ΠΡΟΣΘΕΤΗ)

Μικτή Ιπποδρομία για Καθαρόαιμους ίππους 4 ετών νικητές 3 – 5 ιπποδρομιών που γεννήθηκαν στην Κύπρο και Κυπριακής εκτροφής ίππους 4 ετών νικητές 3 – 5 ιπποδρομιών. Απόσταση 1200 μέτρα. Χρηματικό Έπαθλο €4.320. Επίδομα Ιπποπαραγωγού €432.

Βάρη:

Ίπποι 4 ετών: κήλωνες και εκτομίες νικητές 3 ιπποδρομιών 55 κιλά, νικητές 4 ιπποδρομιών 57 κιλά, νικητές 5 ιπποδρομιών 59 κιλά, φορβάδες νικήτριες 3 ιπποδρομιών 53 κιλά, νικήτριες 4 ιπποδρομιών 55 κιλά, νικήτριες 5 ιπποδρομιών 57 κιλά.

### Χάρη βαρών:

Οι Κυπριακής εκτροφής ίπποι θα έχουν χάρη βαρών 3 κιλά.

#### 13. Σεπτέμβριος ή Οκτώβριος (ΤΡΟΠΟΠΟΙΗΣΗ ΟΡΩΝ)

Μικτή ιπποδρομία για Καθαρόαιμους ίππους 3 ετών νικητές 2-4 ιπποδρομιών που γεννήθηκαν στην Κύπρο και Κυπριακής Εκτροφής ίππους 3 ετών νικητές 2-4 ιπποδρομιών. Βάρη ανάλογα με το φύλο, τις νίκες και το ύψος του χρηματικού επάθλου. Οι Κυπριακής εκτροφής ίπποι θα έχουν χάρη βαρών 3 κιλά. Απόσταση 1600 μέτρα. Χρηματικό Έπαθλο €4.950. Επίδομα Ιπποπαραγωγού €990.

#### 14. Σεπτέμβριος ή Οκτώβριος

Μικτή ιπποδρομία για Καθαρόαιμους ίππους 3 ετών νικητές 2-4 ιπποδρομιών που γεννήθηκαν στην Κύπρο και Κυπριακής εκτροφής ίππους 3 ετών νικητές 2-4 ιπποδρομιών. Βάρη ανάλογα με το φύλο, τις νίκες και το ύψος του χρηματικού επάθλου. Οι Κυπριακής εκτροφής ίπποι θα έχουν χάρη βαρών 3 κιλά. Απόσταση 1500 μέτρα. Χρηματικό Έπαθλο €4.950. Επίδομα Ιπποπαραγωγού €990.

#### 15. Σεπτέμβριος ή Οκτώβριος (ΠΡΟΣΘΕΤΗ)

Μικτή ιπποδρομία για καθαρόαιμους ίππους 3 ετών νικητές 1-2 ιπποδρομιών που γεννήθηκαν στην Κύπρο και Κυπριακής Εκτροφής ίππους 3 ετών νικητές 1 -2 ιπποδρομιών. Βάρη ανάλογα με το φύλο , τις νίκες και το ύψος του χρηματικού επάθλου. Οι κυπριακής εκτροφής ίπποι θα έχουν χάρη βαρών 3 κιλά. Απόσταση 1500 μέτρα. Χρηματικό έπαθλο €4.950. Επίδομα Ιπποπαραγωγού €990.

#### 16. Οκτώβριος ή Νοέμβριος

Μικτή ιπποδρομία για Καθαρόαιμους ίππους 2 ετών μέδεν και νικητές 1 ιπποδρομίας που γεννήθηκαν στην Κύπρο και Κυπριακής εκτροφής ίππους 2 ετών μέδεν και νικητές 1 ιπποδρομίας. Βάρη ανάλογα με το φύλο, τις νίκες και το ύψος του χρηματικού επάθλου. Οι Κυπριακής εκτροφής ίπποι θα έχουν χάρη βαρών 3 κιλά. Απόσταση 1200 μέτρα. Χρηματικό Έπαθλο: €4.920. Επίδομα Ιπποπαραγωγού €984.

#### 17. Οκτώβριος ή Νοέμβριος

Μικτή ιπποδρομία για Καθαρόαιμους 2ετείς ίππους νικητές 1 ιπποδρομίας που γεννήθηκαν στην Κύπρο και Κυπριακής εκτροφής 2ετείς ίππους νικητές 1 ιπποδρομίας. Βάρη κήλωνες και εκτομίες 57 κιλά, φορβάδες 55 κιλά και ανάλογα με το ύψος του χρηματικού επάθλου. Οι Κυπριακής εκτροφής ίπποι θα έχουν χάρη βαρών 3 κιλά. Απόσταση 1500 μέτρα. Χρηματικό έπαθλο €4.920. Επίδομα Ιπποπαργαγωγού €984.

#### 18. Νοέμβριος ή Δεκέμβριος

Κλάση 1<sup>η</sup>. Μικτή Ιπποδρομία για Καθαρόαιμους ίππους 4 ετών και άνω, κήλωνες, εκτομίες και φορβάδες που γεννήθηκαν στην Κύπρο και Κυπριακής εκτροφής ίππους 4 ετών και άνω, κήλωνες, εκτομίες και φορβάδες. Βάρη σύμφωνα με τον Γενικό Ισοζυγισμό, την ηλικία, το φύλο και τις νίκες σε ιπποδρομίες κατηγορίας Gr.1 και Gr.2. Απόσταση 1200 μέτρα. Χρηματικό Έπαθλο €6.980.

#### Βάρη:

1. Ίπποι που δεν νίκησαν σε ιπποδρομίες κατηγορίας Gr.1 και Gr.2 από 1/1/2013. Βάρη κήλωνες και εκτομίες 54 κιλά, φορβάδες 52 κιλά.
2. Ίπποι νικητές ιπποδρομίας κατηγορίας Gr.2 από 1/1/2013. Βάρη κήλωνες και εκτομίες 56 κιλά, φορβάδες 54 κιλά.
3. Ίπποι νικητές ιπποδρομίας κατηγορίας Gr.1 από 1/1/2013. Βάρη κήλωνες και εκτομίες 58 κιλά, φορβάδες 56 κιλά.

#### Επιβαρύνσεις που θα ισχύουν από 01/01/2013:-

- α) Νικητής κλασσικής ιπποδρομίας κατηγορίας 2 (Group 2) για κάθε νίκη 2 κιλά
- β) Νικητής κλασσικής ιπποδρομίας κατηγορίας 1 (Group 1) για κάθε νίκη 4 κιλά

Μετά την επιβολή των πιο πάνω επιβαρύνσεων σε περίπτωση που υπάρχουν ίπποι τα βάρη των οποίων είναι λιγότερα από 65 κιλά για τους κήλωνες & εκτομίες και 63 κιλά για τις φορβάδες, και των οποίων ο Γενικός Ισοζυγισμός τους κατά την ημέρα των εγγραφών είναι 100 κιλά και άνω, τα βάρη για τους εν λόγω ίππους θα καθορίζονται σε 65 κιλά για τους κήλωνες και εκτομίες και 63 κιλά για τις φορβάδες.

#### Χάρη βαρών

Οι Κυπριακής εκτροφής ίπποι θα έχουν χάρη βαρών 3 κιλά.

Προτεραιότητα συμμετοχής έχουν οι ίπποι με τον πιο ψηλό Γενικό Ισοζυγισμό κατά την ημέρα των εγγραφών. Σε περίπτωση που ίπποι έχουν τον ίδιο Γενικό Ισοζυγισμό τότε η πρόκριση μεταξύ των ίππων αυτών θα γίνεται με κλήρωση μέσω ηλεκτρονικού υπολογιστή.

Διευκρινίζεται ότι στην περίπτωση που δεν υπάρχει ειδική πρόνοια στους όρους των ιπποδρομιών για προτεραιότητα συμμετοχής θα εφαρμόζεται ο κανονισμός 5/5 του Ιπποδρομιακού Κώδικα.

Σε περίπτωση που οποιαδήποτε ιπποδρομία ματαιωθεί μετά την προκήρυξη της, οι προγραμματιστές να δύνανται να την επαναπροκηρύξουν το έτος 2014.

## ΜΙΚΤΕΣ ΙΠΠΟΔΡΟΜΙΕΣ ΓΙΑ ΤΟ ΕΤΟΣ 2015

### 1. Ιανουάριος ή Φεβρουάριος

Κλάση 1<sup>η</sup>. Μικτή Ιπποδρομία για Καθαρόαιμους ίππους 4 ετών και άνω, κήλωνες, εκτομίες και φορβάδες που γεννήθηκαν στην Κύπρο και Κυπριακής εκτροφής ίππους 4 ετών και άνω, κήλωνες, εκτομίες και φορβάδες. Βάρη σύμφωνα με τον Γενικό Ισοζυγισμό, την ηλικία, το φύλο και τις νίκες σε ιπποδρομίες κατηγορίας Gr.1 και Gr.2. Απόσταση 1200 μέτρα. Χρηματικό Έπαθλο €6.980.

#### Βάρη:

1. Ίπποι που δεν νίκησαν σε ιπποδρομίες κατηγορίας Gr.1 και Gr.2 από 1/1/2014. Βάρη κήλωνες και εκτομίες 54 κιλά, φορβάδες 52 κιλά.
2. Ίπποι νικητές ιπποδρομίας κατηγορίας Gr.2 από 1/1/2014. Βάρη κήλωνες και εκτομίες 56 κιλά, φορβάδες 54 κιλά.
3. Ίπποι νικητές ιπποδρομίας κατηγορίας Gr.1 από 1/1/2014. Βάρη κήλωνες και εκτομίες 58 κιλά, φορβάδες 56 κιλά.

#### Επιβαρύνσεις που θα ισχύουν από 01/01/2014:-

- α) Νικητής κλασσικής ιπποδρομίας κατηγορίας 2 (Group 2) για κάθε νίκη 2 κιλά
- β) Νικητής κλασσικής ιπποδρομίας κατηγορίας 1 (Group 1) για κάθε νίκη 4 κιλά

Μετά την επιβολή των πιο πάνω επιβαρύνσεων σε περίπτωση που υπάρχουν ίπποι τα βάρη των οποίων είναι λιγότερα από 65 κιλά για τους κήλωνες & εκτομίες και 63 κιλά για τις φορβάδες, και των οποίων ο Γενικός Ισοζυγισμός τους κατά την ημέρα των εγγραφών είναι 100 κιλά και άνω, τα βάρη για τους εν λόγω ίππους θα καθορίζονται σε 65 κιλά για τους κήλωνες και εκτομίες και 63 κιλά για τις φορβάδες.

#### Χάρη βαρών

Οι Κυπριακής εκτροφής ίπποι θα έχουν χάρη βαρών 3 κιλά.

Προτεραιότητα συμμετοχής έχουν οι ίπποι με τον πιο ψηλό Γενικό Ισοζυγισμό κατά την ημέρα των εγγραφών. Σε περίπτωση που ίπποι αυτών θα γίνεται με κλήρωση μέσω ηλεκτρονικού υπολογιστή.

2. Ιανουάριος ή Φεβρουάριος

Μικτή Ιπποδρομία για Καθαρόαιμους ίππους 3 ετών νικητές 1 ιπποδρομίας που γεννήθηκαν στην Κύπρο και Κυπριακής εκτροφής ίππους 3 ετών νικητές 1 ιπποδρομίας. Βάρη: Κήλωνες και εκτομίες 57 κιλά, φορβάδες 55 κιλά και ανάλογα με το ύψος του χρηματικού επάθλου. Οι Κυπριακής εκτροφής ίπποι θα έχουν χάρη βαρών 3 κιλά. Απόσταση 1200 μέτρα. Χρηματικό Έπαθλο €4.950. Επίδομα Ιπποπαραγωγού €990.

3. Ιανουάριος ή Φεβρουάριος

Μικτή ιπποδρομία για Καθαρόαιμους ίππους 4 ετών νικητές 2 ιπποδρομιών που γεννήθηκαν στην Κύπρο και Κυπριακής εκτροφής ίππους 4 ετών νικητές 2 ιπποδρομιών. Βάρη: Κήλωνες και εκτομίες 57 κιλά, φορβάδες 55 κιλά. Οι Κυπριακής εκτροφής ίπποι θα έχουν χάρη βαρών 3 κιλά. Απόσταση 1500 μέτρα. Χρηματικό Έπαθλο €4.320. Επίδομα Ιπποπαραγωγού €432.

4. Ιανουάριος ή Φεβρουάριος

Μικτή Ιπποδρομία για Καθαρόαιμους ίππους 4 ετών νικητές 3 – 5 ιπποδρομιών που γεννήθηκαν στην Κύπρο και Κυπριακής εκτροφής ίππους 4 ετών νικητές 3 – 5 ιπποδρομιών. Απόσταση 1000 μέτρα. Χρηματικό Έπαθλο €4.320. Επίδομα Ιπποπαραγωγού €432.

Βάρη:

Ίπποι 4 ετών: κήλωνες και εκτομίες νικητές 3 ιπποδρομιών 55 κιλά, νικητές 4 ιπποδρομιών 57 κιλά, νικητές 5 ιπποδρομιών 59 κιλά, φορβάδες νικήτριες 3 ιπποδρομιών ιπποδρομιών 53 κιλά, νικήτριες 4 ιπποδρομιών 55 κιλά, νικήτριες 5 ιπποδρομιών 57 κιλά.

Χάρη βαρών :

Οι Κυπριακής εκτροφής ίπποι θα έχουν χάρη βαρών 3 κιλά.

5. Φεβρουάριος ή Μάρτιος

Μικτή Ιπποδρομία για Καθαρόαιμους ίππους 4 ετών νικητές 3 – 5 ιπποδρομιών που γεννήθηκαν στην Κύπρο και Κυπριακής εκτροφής ίππους 4 ετών νικητές 3 – 5 ιπποδρομιών. Απόσταση 1200 μέτρα. Χρηματικό Έπαθλο €4.320. Επίδομα Ιπποπαραγωγού €432.

### Βάρη:

Ίππτοι 4 ετών: κήλωνες και εκτομίες νικητές 3 ιπποδρομιών 55 κιλά, νικητές 4 ιπποδρομιών 57 κιλά, νικητές 5 ιπποδρομιών 59 κιλά, φορβάδες νικήτριες 3 ιπποδρομιών ιπποδρομιών 53 κιλά, νικήτριες 4 ιπποδρομιών 55 κιλά, νικήτριες 5 ιπποδρομιών 57 κιλά.

### Χάρη βαρών :

Οι Κυπριακής εκτροφής ίππτοι θα έχουν χάρη βαρών 3 κιλά.

### 6. Φεβρουάριος ή Μάρτιος

Μικτή Ιπποδρομία για Καθαρόαιμους ίππους 3 ετών νικητές 1 ιπποδρομίας που γεννήθηκαν στην Κύπρο και Κυπριακής εκτροφής ίππους 3 ετών νικητές 1 ιπποδρομίας. Βάρη: Κήλωνες και εκτομίες 57 κιλά, φορβάδες 55 κιλά και ανάλογα με το ύψος του χρηματικού επάθλου. Οι Κυπριακής εκτροφής ίππτοι θα έχουν χάρη βαρών 3 κιλά. Απόσταση 1500 μέτρα. Χρηματικό Έπαθλο €4.950. Επίδομα Ιπποπααραγωγού €990.

### 7. Φεβρουάριος ή Μάρτιος

Κλάση 1<sup>η</sup>. Μικτή Ιπποδρομία για Καθαρόαιμους ίππους 4 ετών και άνω, κήλωνες, εκτομίες και φορβάδες που γεννήθηκαν στην Κύπρο και Κυπριακής εκτροφής ίππους 4 ετών και άνω, κήλωνες, εκτομίες και φορβάδες. Βάρη σύμφωνα με τον Γενικό Ισοζυγισμό, την ηλικία, το φύλο και τις νίκες σε ιπποδρομίες κατηγορίας Gr.1 και Gr.2. Απόσταση 2100 μέτρα. Χρηματικό Έπαθλο €6,980.

### Βάρη:

1. Ίππτοι που δεν νίκησαν σε ιπποδρομίες κατηγορίας Gr.1 και Gr.2 από 1/1/2014. Βάρη κήλωνες και εκτομίες 54 κιλά, φορβάδες 52 κιλά.
2. Ίππτοι νικητές ιπποδρομίας κατηγορίας Gr.2 από 1/1/2014. Βάρη κήλωνες και εκτομίες 56 κιλά, φορβάδες 54 κιλά.
3. Ίππτοι νικητές ιπποδρομίας κατηγορίας Gr.1 από 1/1/2014. Βάρη κήλωνες και εκτομίες 58 κιλά, φορβάδες 56 κιλά.

### Επιβαρύνσεις που θα ισχύουν από 01/01/2014:-

- α) Νικητής κλασσικής ιπποδρομίας κατηγορίας 2 (Group 2) για κάθε νίκη 2 κιλά
- β) Νικητής κλασσικής ιπποδρομίας κατηγορίας 1 (Group 1) για κάθε νίκη 4 κιλά

Μετά την επιβολή των πιο πάνω επιβαρύνσεων σε περίπτωση που υπάρχουν ίππτοι τα βάρη των οποίων είναι λιγότερα από 65 κιλά για τους κήλωνες & εκτομίες και 63 κιλά για τις φορβάδες, και των οποίων ο

Γενικός Ισοζυγισμός τους κατά την ημέρα των εγγραφών είναι 100 κιλά και άνω, τα βάρη για τους εν λόγω ίππους θα καθορίζονται σε 65 κιλά για τους κήλωνες και εκτομίες και 63 κιλά για τις φορβάδες.

#### Χάρη βαρών

Οι Κυπριακής εκτροφής ίπποι θα έχουν χάρη βαρών 3 κιλά.

Προτεραιότητα συμμετοχής έχουν οι ίπποι με τον πιο ψηλό Γενικό Ισοζυγισμό κατά την ημέρα των εγγραφών. Σε περίπτωση που ίπποι έχουν τον ίδιο Γενικό Ισοζυγισμό τότε η πρόκριση μεταξύ των ίππων αυτών θα γίνεται με κλήρωση μέσω ηλεκτρονικού υπολογιστή.

#### 8. Φεβρουάριος ή Μάρτιος

Μικτή ιπποδρομία για Καθαρόαιμους ίππους 3 ετών νικητές 2-4 ιπποδρομιών που γεννήθηκαν στην Κύπρο και Κυπριακής εκτροφής ίππους 3 ετών νικητές 2-4 ιπποδρομιών. Βάρη ανάλογα με το φύλο, τις νίκες και το ύψος του χρηματικού επάθλου. Οι Κυπριακής εκτροφής ίπποι θα έχουν χάρη βαρών 3 κιλά. Απόσταση 1200 μέτρα. Χρηματικό Έπαθλο €4.950. Επίδομα Ιπποπααραγωγού €990.

#### 9. Μάρτιος ή Απρίλιος

Μικτή Ιπποδρομία για Καθαρόαιμους ίππους 5 ετών νικητές 4-6 ιπποδρομιών που γεννήθηκαν στην Κύπρο και Κυπριακής εκτροφής ίππους 5 ετών νικητές 4-6 ιπποδρομιών. Βάρη: Κήλωνες και εκτομίες νικητές 4 ιπποδρομιών 55 κιλά και για κάθε επιπρόσθετη νίκη, πρόσθετη επιβάρυνση 2,5 κιλά. Φορβάδες νικήτριες 4 ιπποδρομιών 53 κιλά και για κάθε επιπρόσθετη νίκη, πρόσθετη επιβάρυνση 2,5 κιλά. Οι Κυπριακής εκτροφής ίπποι θα έχουν χάρη βαρών 3 κιλά. Απόσταση 1600 μέτρα. Χρηματικό Έπαθλο €4.600.

#### 10. Μάρτιος ή Απρίλιος

Μικτή Ιπποδρομία για Καθαρόαιμες 3 ετείς φορβάδες νικήτριες 1 – 2 ιπποδρομιών που γεννήθηκαν στην Κύπρο και Κυπριακής εκτροφής 3 ετείς φορβάδες νικήτριες 1 – 2 ιπποδρομιών. Βάρη 53 κιλά και σύμφωνα με το ύψος του χρηματικού επάθλου. Οι Κυπριακής εκτροφής ίπποι θα έχουν χάρη βαρών 3 κιλά. Απόσταση 1000 μέτρα. Χρηματικό Έπαθλο €4.950. Επίδομα Ιπποπααραγωγού €990.



### 11. Απρίλιος ή Μάιος

Μικτή Ιπποδρομία για Καθαρόαιμους ίππους 3 ετών νικητές 1 ιπποδρομίας που γεννήθηκαν στην Κύπρο και Κυπριακής εκτροφής ίππους 3 ετών νικητές 1 ιπποδρομίας. Βάρη: Κήλωνες και εκτομίες 57 κιλά, φορβάδες 55 κιλά και ανάλογα με το ύψος του χρηματικού επάθλου. Οι Κυπριακής εκτροφής ίπποι θα έχουν χάρη βαρών 3 κιλά. Απόσταση 1500 μέτρα. Χρηματικό Έπαθλο €4.950. Επίδομα Ιπποπαραγωγού €990.

### 12. Απρίλιος ή Μάιος

Μικτή ιπποδρομία για Καθαρόαιμους ίππους 3 ετών νικητές 2-4 ιπποδρομιών που γεννήθηκαν στην Κύπρο και Κυπριακής εκτροφής ίππους 3 ετών νικητές 2-4 ιπποδρομιών. Βάρη ανάλογα με το φύλο, τις νίκες και το ύψος του χρηματικού επάθλου. Οι Κυπριακής εκτροφής ίπποι θα έχουν χάρη βαρών 3 κιλά. Απόσταση 1500 μέτρα. Χρηματικό Έπαθλο €4.950. Επίδομα Ιπποπαραγωγού €990.

### 13. Μάιος ή Ιούνιος

Κλάση 1<sup>η</sup>. Μικτή Ιπποδρομία για Καθαρόαιμους ίππους 4 ετών και άνω, κήλωνες, εκτομίες και φορβάδες που γεννήθηκαν στην Κύπρο και Κυπριακής εκτροφής ίππους 4 ετών και άνω, κήλωνες, εκτομίες και φορβάδες. Βάρη σύμφωνα με τον Γενικό Ισοζυγισμό, την ηλικία, το φύλο και τις νίκες σε ιπποδρομίες κατηγορίας Gr.1 και Gr.2. Απόσταση 1600 μέτρα. Χρηματικό Έπαθλο €6.980.

#### Βάρη:

1. Ίπποι που δεν νίκησαν σε ιπποδρομίες κατηγορίας Gr.1 και Gr.2 από 1/1/2014. Βάρη κήλωνες και εκτομίες 54 κιλά, φορβάδες 52 κιλά.
2. Ίπποι νικητές ιπποδρομίας κατηγορίας Gr.2 από 1/1/2014. Βάρη κήλωνες και εκτομίες 56 κιλά, φορβάδες 54 κιλά.
3. Ίπποι νικητές ιπποδρομίας κατηγορίας Gr.1 από 1/1/2014. Βάρη κήλωνες και εκτομίες 58 κιλά, φορβάδες 56 κιλά.

#### Επιβαρύνσεις που θα ισχύουν από 01/01/2014:-

- α) Νικητής κλασσικής ιπποδρομίας κατηγορίας 2 (Group 2) για κάθε νίκη 2 κιλά
- β) Νικητής κλασσικής ιπποδρομίας κατηγορίας 1 (Group 1) για κάθε νίκη 4 κιλά

Μετά την επιβολή των πιο πάνω επιβαρύνσεων σε περίπτωση που υπάρχουν ίπποι τα βάρη των οποίων είναι λιγότερα από 65 κιλά για τους κήλωνες & εκτομίες και 63 κιλά για τις φορβάδες, και των οποίων ο Γενικός Ισοζυγισμός τους κατά την ημέρα των εγγραφών είναι 100 κιλά και άνω, τα βάρη για τους εν λόγω ίππους θα καθορίζονται σε 65 κιλά για τους κήλωνες και εκτομίες και 63 κιλά για τις φορβάδες.

#### Χάρη βαρών

Οι Κυπριακής εκτροφής ίπποι θα έχουν χάρη βαρών 3 κιλά.

Προτεραιότητα συμμετοχής έχουν οι ίπποι με τον πιο ψηλό Γενικό Ισοζυγισμό κατά την ημέρα των εγγραφών. Σε περίπτωση που ίπποι έχουν τον ίδιο Γενικό Ισοζυγισμό τότε η πρόκριση μεταξύ των ίππων αυτών θα γίνεται με κλήρωση μέσω ηλεκτρονικού υπολογιστή.

#### 14. Ιούνιος ή Ιούλιος

Μικτή ιπποδρομία για Καθαρόαιμους ίππους 3 ετών νικητές 3 – 5 ιπποδρομιών και 4 ετών νικητές 3 – 5 ιπποδρομιών που γεννήθηκαν στην Κύπρο και Κυπριακής εκτροφής ίππους 3 ετών νικητές 3 – 5 ιπποδρομιών και 4 ετών νικητές 3 – 5 ιπποδρομιών. Απόσταση 1500 μέτρα. Χρηματικό Έπαθλο €5.015. Επίδομα Ιπποπαραγωγού €1.003.

#### Βάρη:

Ίπποι 3 ετών: κήλωνες και εκτομίες νικητές 3 ιπποδρομιών 54 κιλά, νικητές 4 ιπποδρομιών 56 κιλά, νικητές 5 ιπποδρομιών 58 κιλά, φορβάδες νικήτριες 3 ιπποδρομιών 52 κιλά, νικήτριες 4 ιπποδρομιών 54 κιλά, νικήτριες 5 ιπποδρομιών 56 κιλά.

Ίπποι 4 ετών: κήλωνες και εκτομίες νικητές 3 ιπποδρομιών 57 κιλά, νικητές 4 ιπποδρομιών 59 κιλά, νικητές 5 ιπποδρομιών 61 κιλά, φορβάδες νικήτριες 3 ιπποδρομιών 55 κιλά, νικήτριες 4 ιπποδρομιών 57 κιλά, νικήτριες 5 ιπποδρομιών 59 κιλά.

#### Χάρη βαρών:

Οι Κυπριακής εκτροφής ίπποι θα έχουν χάρη βαρών 3 κιλά.

#### 15. Ιούνιος ή Ιούλιος

Μικτή Ιπποδρομία για Καθαρόαιμους ίππους 3 ετών νικητές 1-2 ιπποδρομιών που γεννήθηκαν στην Κύπρο και Κυπριακής εκτροφής ίππους 3 ετών νικητές 1-2 ιπποδρομιών. Βάρη ανάλογα με το φύλο, τις νίκες και το ύψος του χρηματικού επάθλου. Οι Κυπριακής εκτροφής ίπποι θα έχουν χάρη βαρών 3 κιλά. Απόσταση 1200 μέτρα. Χρηματικό Έπαθλο €4.950. Επίδομα Ιπποπαραγωγού €990.

#### 16. Ιούνιος ή Ιούλιος

Μικτή Ιπποδρομία για Καθαρόαιμες φορβάδες 4 ετών νικήτριες 1-2 ιπποδρομιών που γεννήθηκαν στην Κύπρο και Κυπριακής εκτροφής φορβάδες 4 ετών νικήτριες 1-2 ιπποδρομιών. Βάρη: Νικήτριες 1 ιπποδρομίας 55 κιλά, νικήτριες 2 ιπποδρομιών 57 κιλά. Οι Κυπριακής εκτροφής ίπποι θα έχουν χάρη βαρών 3 κιλά. Απόσταση 1500 μέτρα. Χρηματικό Έπαθλο €4.320. Επίδομα Ιπποπαραγωγού €432.

#### 17. Ιούλιος ή Αύγουστος

Μικτή Ιπποδρομία για Καθαρόαιμες 3ετείς φορβάδες νικήτριες 1 ιπποδρομίας που γεννήθηκαν στην Κύπρο και Κυπριακής εκτροφής 3ετείς φορβάδες νικήτριες 1 ιπποδρομίας. Βάρη: 55 κιλά και σύμφωνα με το ύψος του χρηματικού επάθλου. Οι Κυπριακής εκτροφής ίπποι θα έχουν χάρη βαρών 3 κιλά. Απόσταση 1000 μέτρα. Χρηματικό Έπαθλο €4.950. Επίδομα Ιπποπαραγωγού €990.

#### 18. Ιούλιος ή Αύγουστος

Μικτή ιπποδρομία για Καθαρόαιμους ίππους 2 ετών μέδεν που γεννήθηκαν στην Κύπρο και Κυπριακής εκτροφής ίππους 2 ετών μέδεν. Βάρη: Κήλωνες και εκτομίες 57 κιλά, φορβάδες 55 κιλά. Οι Κυπριακής εκτροφής ίπποι θα έχουν χάρη βαρών 3 κιλά. Απόσταση 1000 μέτρα. Χρηματικό Έπαθλο €4.650. Επίδομα Ιπποπαραγωγού €930.

#### 19. Ιούλιος ή Αύγουστος

Μικτή ιπποδρομία για Καθαρόαιμους ίππους 2 ετών μέδεν που γεννήθηκαν στην Κύπρο και Κυπριακής εκτροφής ίππους 2 ετών μέδεν. Βάρη : Κήλωνες και εκτομίες 57 κιλά, φορβάδες 55 κιλά. Οι Κυπριακής εκτροφής ίπποι θα έχουν χάρη βαρών 3 κιλά. Απόσταση 1000 μέτρα. Χρηματικό Έπαθλο €4650. Επίδομα Ιπποπαραγωγού €930.

#### 20. Ιούλιος ή Αύγουστος

Μικτή ιπποδρομία για Καθαρόαιμους ίππους 2 ετών μέδεν που γεννήθηκαν στην Κύπρο και Κυπριακής εκτροφής ίππους 2 ετών μέδεν. Βάρη: Κήλωνες και εκτομίες 57 κιλά, φορβάδες 55 κιλά. Οι Κυπριακής εκτροφής ίπποι θα έχουν χάρη βαρών 3 κιλά. Απόσταση 1000 μέτρα. Χρηματικό Έπαθλο €4.650. Επίδομα Ιπποπαραγωγού €930.

### 21. Ιούλιος ή Αύγουστος

Μικτή ιπποδρομία για Καθαρόαιμους ίππους 2 ετών μέδεν που γεννήθηκαν στην Κύπρο και Κυπριακής εκτροφής ίππους 2 ετών μέδεν. Βάρη: Κήλωνες και εκτομίες 57 κιλά, φορβάδες 55 κιλά. Οι Κυπριακής εκτροφής ίπποι θα έχουν χάρη βαρών 3 κιλά. Απόσταση 1000 μέτρα. Χρηματικό Έπαθλο €4.650. Επίδομα Ιπποπαραγωγού €930.

### 22. Ιούλιος ή Αύγουστος

Μικτή ιπποδρομία για Καθαρόαιμους ίππους 3 ετών νικητές 2-4 ιπποδρομιών που γεννήθηκαν στην Κύπρο και Κυπριακής εκτροφής ίππους 3 ετών νικητές 2-4 ιπποδρομιών. Βάρη ανάλογα με το φύλο, τις νίκες και το ύψος του χρηματικού επάθλου. Οι Κυπριακής εκτροφής ίπποι θα έχουν χάρη βαρών 3 κιλά. Απόσταση 1200 μέτρα. Χρηματικό Έπαθλο €4.950. Επίδομα Ιπποπαραγωγού €990.

### 23. Ιούλιος ή Αύγουστος

Μικτή Ιπποδρομία για Καθαρόαιμους ίππους 4 ετών νικητές 3 – 5 ιπποδρομιών που γεννήθηκαν στην Κύπρο και Κυπριακής εκτροφής ίππους 4 ετών νικητές 3 – 5 ιπποδρομιών. Απόσταση 1500 μέτρα. Χρηματικό Έπαθλο €4.320. Επίδομα Ιπποπαραγωγού €432.

#### Βάρη:

Ίπποι 4 ετών: κήλωνες και εκτομίες νικητές 3 ιπποδρομιών 55 κιλά, νικητές 4 ιπποδρομιών 57 κιλά, νικητές 5 ιπποδρομιών 59 κιλά, φορβάδες νικήτριες 3 ιπποδρομιών ιπποδρομιών 53 κιλά, νικήτριες 4 ιπποδρομιών 55 κιλά, νικήτριες 5 ιπποδρομιών 57 κιλά.

#### Χάρη βαρών :

Οι Κυπριακής εκτροφής ίπποι θα έχουν χάρη βαρών 3 κιλά.

#### 24. Αύγουστος ή Σεπτέμβριος

Μικτή Ιπποδρομία για Καθαρόαιμους ίππους 4 ετών νικητές 3 – 5 ιπποδρομιών που γεννήθηκαν στην Κύπρο και Κυπριακής εκτροφής ίππους 4 ετών νικητές 3 – 5 ιπποδρομιών. Απόσταση 1200 μέτρα. Χρηματικό Έπαθλο €4.320. Επίδομα Ιπποπαραγωγού €432.

##### Βάρη:

Ίπποι 4 ετών: κήλωνες και εκτομίες νικητές 3 ιπποδρομιών 55 κιλά, νικητές 4 ιπποδρομιών 57 κιλά, νικητές 5 ιπποδρομιών 59 κιλά, φορβάδες νικήτριες 3 ιπποδρομιών ιπποδρομιών 53 κιλά, νικήτριες 4 ιπποδρομιών 55 κιλά, νικήτριες 5 ιπποδρομιών 57 κιλά.

##### Χάρη βαρών :

Οι Κυπριακής εκτροφής ίπποι θα έχουν χάρη βαρών 3 κιλά.

#### 25. Σεπτέμβριος ή Οκτώβριος

Μικτή ιπποδρομία για Καθαρόαιμους ίππους 3 ετών νικητές 2- 4 ιπποδρομιών που γεννήθηκαν στην Κύπρο και Κυπριακής εκτροφής ίππους 3 ετών νικητές 2-4 ιπποδρομιών. Βάρη ανάλογα με το φύλο, τις νίκες και το ύψος του χρηματικού επάθλου. Οι Κυπριακής εκτροφής ίπποι θα έχουν χάρη βαρών 3 κιλά. Απόσταση 1600 μέτρα. Χρηματικό Έπαθλο €4.950. Επίδομα Ιπποπαραγωγού €990.

#### 26. Σεπτέμβριος ή Οκτώβριος

Μικτή ιπποδρομία για Καθαρόαιμους ίππους 3 ετών νικητές 2-4 ιπποδρομιών που γεννήθηκαν στην Κύπρο και Κυπριακής εκτροφής ίππους 3 ετών νικητές 2-4 ιπποδρομιών. Βάρη ανάλογα με το φύλο, τις νίκες και το ύψος του χρηματικού επάθλου. Οι Κυπριακής εκτροφής ίπποι θα έχουν χάρη βαρών 3 κιλά. Απόσταση 1500 μέτρα. Χρηματικό Έπαθλο €4.950. Επίδομα Ιπποπαραγωγού €990.

#### 27. Σεπτέμβριος ή Οκτώβριος

Μικτή ιπποδρομία για Καθαρόαιμους ίππους 3 ετών νικητές 1- 2 ιπποδρομιών που γεννήθηκαν στην Κύπρο και Κυπριακής εκτροφής ίππους 3 ετών νικητές 1 – 2 ιπποδρομιών. Βάρη ανάλογα με το φύλο, τις νίκες και το ύψος του χρηματικού επάθλου. Οι Κυπριακής εκτροφής ίπποι θα έχουν χάρη βαρών 3 κιλά. Απόσταση 1500 μέτρα. Χρηματικό Έπαθλο £4.950. Επίδομα Ιπποπαραγωγού €990.

## 28. Οκτώβριος ή Νοέμβριος

Μικτή ιπποδρομία για Καθαρόαιμους ίππους 2 ετών μέδεν και νικητές 1 ιπποδρομίας που γεννήθηκαν στην Κύπρο και Κυπριακής εκτροφής ίππους 2 ετών μέδεν και νικητές 1 ιπποδρομίας. Βάρη ανάλογα με το φύλο, τις νίκες και το ύψος του χρηματικού επάθλου. Οι Κυπριακής εκτροφής ίπποι θα έχουν χάρη βαρών 3 κιλά. Απόσταση 1200 μέτρα. Χρηματικό Έπαθλο: €4.920. Επίδομα Ιπποπαραγωγού €984.

## 29. Οκτώβριος ή Νοέμβριος

Μικτή ιπποδρομία για Καθαρόαιμους 2ετείς ίππους νικητές 1 ιπποδρομίας που γεννήθηκαν στην Κύπρο και Κυπριακής εκτροφής 2ετείς ίππους νικητές 1 ιπποδρομίας. Βάρη κήλωνες και εκτομίες 57 κιλά, φορβάδες 55 κιλά και ανάλογα με το ύψος του χρηματικού επάθλου. Οι Κυπριακής εκτροφής ίπποι θα έχουν χάρη βαρών 3 κιλά. Απόσταση 1500 μέτρα. Χρηματικό έπαθλο €4.920. Επίδομα Ιπποπαραγωγού €984.

## 30. Νοέμβριος ή Δεκέμβριος

Κλάση 1<sup>η</sup>. Μικτή Ιπποδρομία για Καθαρόαιμους ίππους 4 ετών και άνω, κήλωνες, εκτομίες και φορβάδες που γεννήθηκαν στην Κύπρο και Κυπριακής εκτροφής ίππους 4 ετών και άνω, κήλωνες, εκτομίες και φορβάδες. Βάρη σύμφωνα με τον Γενικό Ισοζυγισμό, την ηλικία, το φύλο και τις νίκες σε ιπποδρομίες κατηγορίας Gr.1 και Gr.2. Απόσταση 1200 μέτρα. Χρηματικό Έπαθλο €6.980.

### Βάρη:

1. Ίπποι που δεν νίκησαν σε ιπποδρομίες κατηγορίας Gr.1 και Gr.2 από 1/1/2014. Βάρη κήλωνες και εκτομίες 54 κιλά, φορβάδες 52 κιλά.
2. Ίπποι νικητές ιπποδρομίας κατηγορίας Gr.2 από 1/1/2014. Βάρη κήλωνες και εκτομίες 56 κιλά, φορβάδες 54 κιλά.
3. Ίπποι νικητές ιπποδρομίας κατηγορίας Gr.1 από 1/1/2014. Βάρη κήλωνες και εκτομίες 58 κιλά, φορβάδες 56 κιλά.

Επιβαρύνσεις που θα ισχύουν από 01/01/2014:-

- α) Νικητής κλασσικής ιπποδρομίας κατηγορίας 2 (Group 2) για κάθε νίκη 2 κιλά
- β) Νικητής κλασσικής ιπποδρομίας κατηγορίας 1 (Group 1) για κάθε νίκη 4 κιλά

Μετά την επιβολή των πιο πάνω επιβαρύνσεων σε περίπτωση που υπάρχουν ίπποι τα βάρη των οποίων είναι λιγότερα από 65 κιλά για τους κήλωνες & εκτομίες και 63 κιλά για τις φορβάδες, και των οποίων ο Γενικός Ισοζυγισμός τους κατά την ημέρα των εγγραφών είναι 100 κιλά και άνω, τα βάρη για τους εν λόγω ίππους θα καθορίζονται σε 65 κιλά για τους κήλωνες και εκτομίες και 63 κιλά για τις φορβάδες.

Χάρη βαρών

Οι Κυπριακής εκτροφής ίπποι θα έχουν χάρη βαρών 3 κιλά.

Προτεραιότητα συμμετοχής έχουν οι ίπποι με τον πιο ψηλό Γενικό Ισοζυγισμό κατά την ημέρα των εγγραφών. Σε περίπτωση που ίπποι έχουν τον ίδιο Γενικό Ισοζυγισμό τότε η πρόκριση μεταξύ των ίππων αυτών θα γίνεται με κλήρωση μέσω ηλεκτρονικού υπολογιστή.

**ΔΕΚΑ ΜΙΚΤΕΣ ΙΠΠΟΔΡΟΜΙΕΣ ΠΕΡΑΝ ΤΩΝ ΠΙΟ ΠΑΝΩ ΓΙΑ ΤΟ ΕΤΟΣ 2015**

Η Λέσχη Ιπποδρομιών θα υποβάλλει για έγκριση στην Ιπποδρομιακή Αρχή τους όρους των δέκα Μικτών Ιπποδρομιών, ανάλογα με τις ανάγκες του προγράμματος κατά περιόδους χωρίς να έχουν τεθεί προηγουμένως ενώπιον της Γενικής Συνέλευσης.

Η προκήρυξη των εν λόγω ιπποδρομιών θα γνωστοποιείται σε όλους τους ενδιαφερόμενους τρεις μήνες πριν τη διεξαγωγή τους.

Διευκρινίζεται ότι στην περίπτωση που δεν υπάρχει ειδική πρόνοια στους όρους των ιπποδρομιών για προτεραιότητα συμμετοχής θα εφαρμόζεται ο κανονισμός 5/5 του Ιπποδρομιακού Κώδικα.

Σε περίπτωση που οποιαδήποτε ιπποδρομία ματαιωθεί μετά την προκήρυξη της, οι προγραμματιστές να δύνανται να την επαναπροκηρύξουν το έτος 2015.

## ΜΙΚΤΕΣ ΙΠΠΟΔΡΟΜΙΕΣ ΓΙΑ ΤΟ ΕΤΟΣ 2016

### 1. Ιανουάριος ή Φεβρουάριος

Κλάση 1<sup>η</sup>. Μικτή Ιπποδρομία για Καθαρόαιμους ίππους 4 ετών και άνω, κήλωνες, εκτομίες και φορβάδες που γεννήθηκαν στην Κύπρο και Κυπριακής εκτροφής ίππους 4 ετών και άνω, κήλωνες, εκτομίες και φορβάδες. Βάρη σύμφωνα με τον Γενικό Ισοζυγισμό, την ηλικία, το φύλο και τις νίκες σε ιπποδρομίες κατηγορίας Gr.1 και Gr.2. Απόσταση 1200 μέτρα. Χρηματικό Έπαθλο €6.980.

#### Βάρη:

1. Ίπποι που δεν νίκησαν σε ιπποδρομίες κατηγορίας Gr.1 και Gr.2 από 1/1/2015. Βάρη κήλωνες και εκτομίες 54 κιλά, φορβάδες 52 κιλά.
2. Ίπποι νικητές ιπποδρομίας κατηγορίας Gr.2 από 1/1/2015. Βάρη κήλωνες και εκτομίες 56 κιλά, φορβάδες 54 κιλά.
3. Ίπποι νικητές ιπποδρομίας κατηγορίας Gr.1 από 1/1/2015. Βάρη κήλωνες και εκτομίες 58 κιλά, φορβάδες 56 κιλά.

#### Επιβαρύνσεις που θα ισχύουν από 01/01/2015:-

- α) Νικητής κλασσικής ιπποδρομίας κατηγορίας 2 (Group 2) για κάθε νίκη 2 κιλά
- β) Νικητής κλασσικής ιπποδρομίας κατηγορίας 1 (Group 1) για κάθε νίκη 4 κιλά

Μετά την επιβολή των πιο πάνω επιβαρύνσεων σε περίπτωση που υπάρχουν ίπποι τα βάρη των οποίων είναι λιγότερα από 65 κιλά για τους κήλωνες & εκτομίες και 63 κιλά για τις φορβάδες, και των οποίων ο Γενικός Ισοζυγισμός τους κατά την ημέρα των εγγραφών είναι 100 κιλά και άνω, τα βάρη για τους εν λόγω ίππους θα καθορίζονται σε 65 κιλά για τους κήλωνες και εκτομίες και 63 κιλά για τις φορβάδες.

#### Χάρη βαρών

Οι Κυπριακής εκτροφής ίπποι θα έχουν χάρη βαρών 3 κιλά.

Προτεραιότητα συμμετοχής έχουν οι ίπποι με τον πιο ψηλό Γενικό Ισοζυγισμό κατά την ημέρα των εγγραφών. Σε περίπτωση που ίπποι έχουν τον ίδιο Γενικό Ισοζυγισμό τότε η πρόκριση μεταξύ των ίππων αυτών θα γίνεται με κλήρωση μέσω ηλεκτρονικού υπολογιστή.



2. Ιανουάριος ή Φεβρουάριος

Μικτή Ιπποδρομία για Καθαρόαιμους ίππους 3 ετών νικητές 1 ιπποδρομίας που γεννήθηκαν στην Κύπρο και Κυπριακής εκτροφής ίππους 3 ετών νικητές 1 ιπποδρομίας. Βάρη: Κήλωνες και εκτομίες 57 κιλά, φορβάδες 55 κιλά και ανάλογα με το ύψος του χρηματικού επάθλου. Οι Κυπριακής εκτροφής ίπποι θα έχουν χάρη βαρών 3 κιλά. Απόσταση 1200 μέτρα. Χρηματικό Έπαθλο €4.950. Επίδομα Ιπποπαραγωγού €990.

3. Ιανουάριος ή Φεβρουάριος

Μικτή ιπποδρομία για Καθαρόαιμους ίππους 4 ετών νικητές 2 ιπποδρομιών που γεννήθηκαν στην Κύπρο και Κυπριακής εκτροφής ίππους 4 ετών νικητές 2 ιπποδρομιών. Βάρη: Κήλωνες και εκτομίες 57 κιλά, φορβάδες 55 κιλά. Οι Κυπριακής εκτροφής ίπποι θα έχουν χάρη βαρών 3 κιλά. Απόσταση 1500 μέτρα. Χρηματικό Έπαθλο €4.320. Επίδομα Ιπποπαραγωγού €432.

4. Ιανουάριος ή Φεβρουάριος

Μικτή Ιπποδρομία για Καθαρόαιμους ίππους 4 ετών νικητές 3 – 5 ιπποδρομιών που γεννήθηκαν στην Κύπρο και Κυπριακής εκτροφής ίππους 4 ετών νικητές 3 – 5 ιπποδρομιών. Απόσταση 1000 μέτρα. Χρηματικό Έπαθλο €4.320. Επίδομα Ιπποπαραγωγού €432.

Βάρη:

Ίπποι 4 ετών: κήλωνες και εκτομίες νικητές 3 ιπποδρομιών 55 κιλά, νικητές 4 ιπποδρομιών 57 κιλά, νικητές 5 ιπποδρομιών 59 κιλά, φορβάδες νικήτριες 3 ιπποδρομιών ιπποδρομιών 53 κιλά, νικήτριες 4 ιπποδρομιών 55 κιλά, νικήτριες 5 ιπποδρομιών 57 κιλά.

Χάρη βαρών :

Οι Κυπριακής εκτροφής ίπποι θα έχουν χάρη βαρών 3 κιλά.

5. Φεβρουάριος ή Μάρτιος

Μικτή Ιπποδρομία για Καθαρόαιμους ίππους 4 ετών νικητές 3 – 5 ιπποδρομιών που γεννήθηκαν στην Κύπρο και Κυπριακής εκτροφής ίππους 4 ετών νικητές 3 – 5 ιπποδρομιών. Απόσταση 1200 μέτρα. Χρηματικό Έπαθλο €4.320. Επίδομα Ιπποπαραγωγού €432.

### Βάρη:

Ίπποι 4 ετών: κήλωνες και εκτομίες νικητές 3 ιπποδρομιών 55 κιλά, νικητές 4 ιπποδρομιών 57 κιλά, νικητές 5 ιπποδρομιών 59 κιλά, φορβάδες νικήτριες 3 ιπποδρομιών 53 κιλά, νικήτριες 4 ιπποδρομιών 55 κιλά, νικήτριες 5 ιπποδρομιών 57 κιλά.

### Χάρη βαρών :

Οι Κυπριακής εκτροφής ίπποι θα έχουν χάρη βαρών 3 κιλά.

## 6. Φεβρουάριος ή Μάρτιος

Μικτή Ιπποδρομία για Καθαρόαιμους ίππους 3 ετών νικητές 1 ιπποδρομίας που γεννήθηκαν στην Κύπρο και Κυπριακής εκτροφής ίππους 3 ετών νικητές 1 ιπποδρομίας. Βάρη: Κήλωνες και εκτομίες 57 κιλά, φορβάδες 55 κιλά και ανάλογα με το ύψος του χρηματικού επάθλου. Οι Κυπριακής εκτροφής ίπποι θα έχουν χάρη βαρών 3 κιλά. Απόσταση 1500 μέτρα. Χρηματικό Έπαθλο €4.950. Επίδομα Ιπποπααραγωγού €990.

## 7. Φεβρουάριος ή Μάρτιος

Κλάση 1<sup>η</sup>. Μικτή Ιπποδρομία για Καθαρόαιμους ίππους 4 ετών και άνω, κήλωνες, εκτομίες και φορβάδες που γεννήθηκαν στην Κύπρο και Κυπριακής εκτροφής ίππους 4 ετών και άνω, κήλωνες, εκτομίες και φορβάδες. Βάρη σύμφωνα με τον Γενικό Ισοζυγισμό, την ηλικία, το φύλο και τις νίκες σε ιπποδρομίες κατηγορίας Gr.1 και Gr.2. Απόσταση 2100 μέτρα. Χρηματικό Έπαθλο €6,980.

### Βάρη:

1. Ίπποι που δεν νίκησαν σε ιπποδρομίες κατηγορίας Gr.1 και Gr.2 από 1/1/2015. Βάρη κήλωνες και εκτομίες 54 κιλά, φορβάδες 52 κιλά.
2. Ίπποι νικητές ιπποδρομίας κατηγορίας Gr.2 από 1/1/2015. Βάρη κήλωνες και εκτομίες 56 κιλά, φορβάδες 54 κιλά.
3. Ίπποι νικητές ιπποδρομίας κατηγορίας Gr.1 από 1/1/2015. Βάρη κήλωνες και εκτομίες 58 κιλά, φορβάδες 56 κιλά.

### Επιβαρύνσεις που θα ισχύουν από 01/01/2015:-

- α) Νικητής κλασσικής ιπποδρομίας κατηγορίας 2 (Group 2) για κάθε νίκη 2 κιλά
- β) Νικητής κλασσικής ιπποδρομίας κατηγορίας 1 (Group 1) για κάθε νίκη 4 κιλά

Μετά την επιβολή των πιο πάνω επιβαρύνσεων σε περίπτωση που υπάρχουν ίπποι τα βάρη των οποίων είναι λιγότερα από 65 κιλά για τους κήλωνες & εκτομίες και 63 κιλά για τις φορβάδες, και των οποίων ο

Γενικός Ισοζυγισμός τους κατά την ημέρα των εγγραφών είναι 100 κιλά και άνω, τα βάρη για τους εν λόγω ίππους θα καθορίζονται σε 65 κιλά για τους κήλωνες και εκτομίες και 63 κιλά για τις φορβάδες.

#### Χάρη βαρών

Οι Κυπριακής εκτροφής ίπποι θα έχουν χάρη βαρών 3 κιλά.

Προτεραιότητα συμμετοχής έχουν οι ίπποι με τον πιο ψηλό Γενικό Ισοζυγισμό κατά την ημέρα των εγγραφών. Σε περίπτωση που ίπποι έχουν τον ίδιο Γενικό Ισοζυγισμό τότε η πρόκριση μεταξύ των ίππων αυτών θα γίνεται με κλήρωση μέσω ηλεκτρονικού υπολογιστή.

#### 8. Φεβρουάριος ή Μάρτιος

Μικτή ιπποδρομία για Καθαρόαιμους ίππους 3 ετών νικητές 2-4 ιπποδρομιών που γεννήθηκαν στην Κύπρο και Κυπριακής εκτροφής ίππους 3 ετών νικητές 2-4 ιπποδρομιών. Βάρη ανάλογα με το φύλο, τις νίκες και το ύψος του χρηματικού επάθλου. Οι Κυπριακής εκτροφής ίπποι θα έχουν χάρη βαρών 3 κιλά. Απόσταση 1200 μέτρα. Χρηματικό Έπαθλο €4.950. Επίδομα Ιπποπαραγωγού €990.

#### 9. Μάρτιος ή Απρίλιος

Μικτή Ιπποδρομία για Καθαρόαιμους ίππους 5 ετών νικητές 4-6 ιπποδρομιών που γεννήθηκαν στην Κύπρο και Κυπριακής εκτροφής ίππους 5 ετών νικητές 4-6 ιπποδρομιών. Βάρη: Κήλωνες και εκτομίες νικητές 4 ιπποδρομιών 55 κιλά και για κάθε επιπρόσθετη νίκη, πρόσθετη επιβάρυνση 2,5 κιλά. Φορβάδες νικήτριες 4 ιπποδρομιών 53 κιλά και για κάθε επιπρόσθετη νίκη, πρόσθετη επιβάρυνση 2,5 κιλά. Οι Κυπριακής εκτροφής ίπποι θα έχουν χάρη βαρών 3 κιλά. Απόσταση 1600 μέτρα. Χρηματικό Έπαθλο €4.600.

#### 10. Μάρτιος ή Απρίλιος

Μικτή Ιπποδρομία για Καθαρόαιμες 3 ετείς φορβάδες νικήτριες 1 – 2 ιπποδρομιών που γεννήθηκαν στην Κύπρο και Κυπριακής εκτροφής 3 ετείς φορβάδες νικήτριες 1 – 2 ιπποδρομιών. Βάρη 53 κιλά και σύμφωνα με το ύψος του χρηματικού επάθλου. Οι Κυπριακής εκτροφής ίπποι θα έχουν χάρη βαρών 3 κιλά. Απόσταση 1000 μέτρα. Χρηματικό Έπαθλο €4.950. Επίδομα Ιπποπαραγωγού €990.

### 11. Απρίλιος ή Μάιος

Μικτή Ιπποδρομία για Καθαρόαιμους ίππους 3 ετών νικητές 1 ιπποδρομίας που γεννήθηκαν στην Κύπρο και Κυπριακής εκτροφής ίππους 3 ετών νικητές 1 ιπποδρομίας. Βάρη: Κήλωνες και εκτομίες 57 κιλά, φορβάδες 55 κιλά και ανάλογα με το ύψος του χρηματικού επάθλου. Οι Κυπριακής εκτροφής ίπποι θα έχουν χάρη βαρών 3 κιλά. Απόσταση 1500 μέτρα. Χρηματικό Έπαθλο €4.950. Επίδομα Ιπποπαραγωγού €990.

### 12. Απρίλιος ή Μάιος

Μικτή ιπποδρομία για Καθαρόαιμους ίππους 3 ετών νικητές 2-4 ιπποδρομιών που γεννήθηκαν στην Κύπρο και Κυπριακής εκτροφής ίππους 3 ετών νικητές 2-4 ιπποδρομιών. Βάρη ανάλογα με το φύλο, τις νίκες και το ύψος του χρηματικού επάθλου. Οι Κυπριακής εκτροφής ίπποι θα έχουν χάρη βαρών 3 κιλά. Απόσταση 1500 μέτρα. Χρηματικό Έπαθλο €4.950. Επίδομα Ιπποπαραγωγού €990.

### 13. Μάιος ή Ιούνιος

Κλάση 1<sup>η</sup>. Μικτή Ιπποδρομία για Καθαρόαιμους ίππους 4 ετών και άνω, κήλωνες, εκτομίες και φορβάδες που γεννήθηκαν στην Κύπρο και Κυπριακής εκτροφής ίππους 4 ετών και άνω, κήλωνες, εκτομίες και φορβάδες. Βάρη σύμφωνα με τον Γενικό Ισοζυγισμό, την ηλικία, το φύλο και τις νίκες σε ιπποδρομίες κατηγορίας Gr.1 και Gr.2. Απόσταση 1600 μέτρα. Χρηματικό Έπαθλο €6.980.

#### Βάρη:

1. Ίπποι που δεν νίκησαν σε ιπποδρομίες κατηγορίας Gr.1 και Gr.2 από 1/1/2015. Βάρη κήλωνες και εκτομίες 54 κιλά, φορβάδες 52 κιλά.
2. Ίπποι νικητές ιπποδρομίας κατηγορίας Gr.2 από 1/1/2015. Βάρη κήλωνες και εκτομίες 56 κιλά, φορβάδες 54 κιλά.
3. Ίπποι νικητές ιπποδρομίας κατηγορίας Gr.1 από 1/1/2015. Βάρη κήλωνες και εκτομίες 58 κιλά, φορβάδες 56 κιλά.

#### Επιβαρύνσεις που θα ισχύουν από 01/01/2015:-

- α) Νικητής κλασσικής ιπποδρομίας κατηγορίας 2 (Group 2) για κάθε νίκη 2 κιλά
- β) Νικητής κλασσικής ιπποδρομίας κατηγορίας 1 (Group 1) για κάθε νίκη 4 κιλά

Μετά την επιβολή των πιο πάνω επιβαρύνσεων σε περίπτωση που υπάρχουν ίπποι τα βάρη των οποίων είναι λιγότερα από 65 κιλά για τους κήλωνες & εκτομίες και 63 κιλά για τις φορβάδες, και των οποίων ο Γενικός Ισοζυγισμός τους κατά την ημέρα των εγγραφών είναι 100 κιλά και άνω, τα βάρη για τους εν λόγω ίππους θα καθορίζονται σε 65 κιλά για τους κήλωνες και εκτομίες και 63 κιλά για τις φορβάδες.

#### Χάρη βαρών

Οι Κυπριακής εκτροφής ίπποι θα έχουν χάρη βαρών 3 κιλά.

Προτεραιότητα συμμετοχής έχουν οι ίπποι με τον πιο ψηλό Γενικό Ισοζυγισμό κατά την ημέρα των εγγραφών. Σε περίπτωση που ίπποι έχουν τον ίδιο Γενικό Ισοζυγισμό τότε η πρόκριση μεταξύ των ίππων αυτών θα γίνεται με κλήρωση μέσω ηλεκτρονικού υπολογιστή.

#### 14. Ιούνιος ή Ιούλιος

Μικτή ιπποδρομία για Καθαρόαιμους ίππους 3 ετών νικητές 3 – 5 ιπποδρομιών και 4 ετών νικητές 3 – 5 ιπποδρομιών που γεννήθηκαν στην Κύπρο και Κυπριακής εκτροφής ίππους 3 ετών νικητές 3 – 5 ιπποδρομιών και 4 ετών νικητές 3 – 5 ιπποδρομιών. Απόσταση 1500 μέτρα. Χρηματικό Έπαθλο €5.015. Επίδομα Ιπποπαραγωγού €1.003.

#### Βάρη:

Ίπποι 3 ετών: κήλωνες και εκτομίες νικητές 3 ιπποδρομιών 54 κιλά, νικητές 4 ιπποδρομιών 56 κιλά, νικητές 5 ιπποδρομιών 58 κιλά, φορβάδες νικήτριες 3 ιπποδρομιών 52 κιλά, νικήτριες 4 ιπποδρομιών 54 κιλά, νικήτριες 5 ιπποδρομιών 56 κιλά.

Ίπποι 4 ετών: κήλωνες και εκτομίες νικητές 3 ιπποδρομιών 57 κιλά, νικητές 4 ιπποδρομιών 59 κιλά, νικητές 5 ιπποδρομιών 61 κιλά, φορβάδες νικήτριες 3 ιπποδρομιών 55 κιλά, νικήτριες 4 ιπποδρομιών 57 κιλά, νικήτριες 5 ιπποδρομιών 59 κιλά.

#### Χάρη βαρών:

Οι Κυπριακής εκτροφής ίπποι θα έχουν χάρη βαρών 3 κιλά.

#### 15. Ιούνιος ή Ιούλιος

Μικτή Ιπποδρομία για Καθαρόαιμους ίππους 3 ετών νικητές 1-2 ιπποδρομιών που γεννήθηκαν στην Κύπρο και Κυπριακής εκτροφής ίππους 3 ετών νικητές 1-2 ιπποδρομιών. Βάρη ανάλογα με το φύλο, τις νίκες και το ύψος του χρηματικού επάθλου. Οι Κυπριακής εκτροφής ίπποι θα έχουν χάρη βαρών 3 κιλά. Απόσταση 1200 μέτρα. Χρηματικό Έπαθλο €4.950. Επίδομα Ιπποπαραγωγού €990.

#### 16. Ιούνιος ή Ιούλιος

Μικτή Ιπποδρομία για Καθαράιμες φορβάδες 4 ετών νικήτριες 1-2 ιπποδρομιών που γεννήθηκαν στην Κύπρο και Κυπριακής εκτροφής φορβάδες 4 ετών νικήτριες 1-2 ιπποδρομιών. Βάρη: Νικήτριες 1 ιπποδρομίας 55 κιλά, νικήτριες 2 ιπποδρομιών 57 κιλά. Οι Κυπριακής εκτροφής ίπποι θα έχουν χάρη βαρών 3 κιλά. Απόσταση 1500 μέτρα. Χρηματικό Έπαθλο €4.320. Επίδομα Ιπποπαραγωγού €432.

#### 17. Ιούλιος ή Αύγουστος

Μικτή Ιπποδρομία για Καθαράιμες 3ετείς φορβάδες νικήτριες 1 ιπποδρομίας που γεννήθηκαν στην Κύπρο και Κυπριακής εκτροφής 3ετείς φορβάδες νικήτριες 1 ιπποδρομίας. Βάρη: 55 κιλά και σύμφωνα με το ύψος του χρηματικού επάθλου. Οι Κυπριακής εκτροφής ίπποι θα έχουν χάρη βαρών 3 κιλά. Απόσταση 1000 μέτρα. Χρηματικό Έπαθλο €4.950. Επίδομα Ιπποπαραγωγού €990.

#### 18. Ιούλιος ή Αύγουστος

Μικτή ιπποδρομία για Καθαράιμους ίππους 2 ετών μέδεν που γεννήθηκαν στην Κύπρο και Κυπριακής εκτροφής ίππους 2 ετών μέδεν. Βάρη: Κήλωνες και εκτομίες 57 κιλά, φορβάδες 55 κιλά. Οι Κυπριακής εκτροφής ίπποι θα έχουν χάρη βαρών 3 κιλά. Απόσταση 1000 μέτρα. Χρηματικό Έπαθλο €4.650. Επίδομα Ιπποπαραγωγού €930.

#### 19. Ιούλιος ή Αύγουστος

Μικτή ιπποδρομία για Καθαράιμους ίππους 2 ετών μέδεν που γεννήθηκαν στην Κύπρο και Κυπριακής εκτροφής ίππους 2 ετών μέδεν. Βάρη : Κήλωνες και εκτομίες 57 κιλά, φορβάδες 55 κιλά. Οι Κυπριακής εκτροφής ίπποι θα έχουν χάρη βαρών 3 κιλά. Απόσταση 1000 μέτρα. Χρηματικό Έπαθλο €4650. Επίδομα Ιπποπαραγωγού €930.

#### 20. Ιούλιος ή Αύγουστος

Μικτή ιπποδρομία για Καθαράιμους ίππους 2 ετών μέδεν που γεννήθηκαν στην Κύπρο και Κυπριακής εκτροφής ίππους 2 ετών μέδεν. Βάρη: Κήλωνες και εκτομίες 57 κιλά, φορβάδες 55 κιλά. Οι Κυπριακής εκτροφής ίπποι θα έχουν χάρη βαρών 3 κιλά. Απόσταση 1000 μέτρα. Χρηματικό Έπαθλο €4.650. Επίδομα Ιπποπαραγωγού €930.

### 21. Ιούλιος ή Αύγουστος

Μικτή ιπποδρομία για Καθαρόαιμους ίππους 2 ετών μέδεν που γεννήθηκαν στην Κύπρο και Κυπριακής εκτροφής ίππους 2 ετών μέδεν. Βάρη: Κήλωνες και εκτομίες 57 κιλά, φορβάδες 55 κιλά. Οι Κυπριακής εκτροφής ίπποι θα έχουν χάρη βαρών 3 κιλά. Απόσταση 1000 μέτρα. Χρηματικό Έπαθλο €4.650. Επίδομα Ιπποπαραγωγού €930.

### 22. Ιούλιος ή Αύγουστος

Μικτή ιπποδρομία για Καθαρόαιμους ίππους 3 ετών νικητές 2-4 ιπποδρομιών που γεννήθηκαν στην Κύπρο και Κυπριακής εκτροφής ίππους 3 ετών νικητές 2-4 ιπποδρομιών. Βάρη ανάλογα με το φύλο, τις νίκες και το ύψος του χρηματικού επάθλου. Οι Κυπριακής εκτροφής ίπποι θα έχουν χάρη βαρών 3 κιλά. Απόσταση 1200 μέτρα. Χρηματικό Έπαθλο €4.950. Επίδομα Ιπποπαραγωγού €990.

### 23. Ιούλιος ή Αύγουστος

Μικτή Ιπποδρομία για Καθαρόαιμους ίππους 4 ετών νικητές 3 – 5 ιπποδρομιών που γεννήθηκαν στην Κύπρο και Κυπριακής εκτροφής ίππους 4 ετών νικητές 3 – 5 ιπποδρομιών. Απόσταση 1500 μέτρα. Χρηματικό Έπαθλο €4.320. Επίδομα Ιπποπαραγωγού €432.

#### Βάρη:

Ίπποι 4 ετών: κήλωνες και εκτομίες νικητές 3 ιπποδρομιών 55 κιλά, νικητές 4 ιπποδρομιών 57 κιλά, νικητές 5 ιπποδρομιών 59 κιλά, φορβάδες νικήτριες 3 ιπποδρομιών ιπποδρομιών 53 κιλά, νικήτριες 4 ιπποδρομιών 55 κιλά, νικήτριες 5 ιπποδρομιών 57 κιλά.

#### Χάρη βαρών :

Οι Κυπριακής εκτροφής ίπποι θα έχουν χάρη βαρών 3 κιλά.

#### 24. Αύγουστος ή Σεπτέμβριος

Μικτή Ιπποδρομία για Καθαρόαιμους ίππους 4 ετών νικητές 3 – 5 ιπποδρομιών που γεννήθηκαν στην Κύπρο και Κυπριακής εκτροφής ίππους 4 ετών νικητές 3 – 5 ιπποδρομιών. Απόσταση 1200 μέτρα. Χρηματικό Έπαθλο €4.320. Επίδομα Ιπποπαραγωγού €432.

##### Βάρη:

Ίπποι 4 ετών: κήλωνες και εκτομίες νικητές 3 ιπποδρομιών 55 κιλά, νικητές 4 ιπποδρομιών 57 κιλά, νικητές 5 ιπποδρομιών 59 κιλά, φορβάδες νικήτριες 3 ιπποδρομιών ιπποδρομιών 53 κιλά, νικήτριες 4 ιπποδρομιών 55 κιλά, νικήτριες 5 ιπποδρομιών 57 κιλά.

##### Χάρη βαρών :

Οι Κυπριακής εκτροφής ίπποι θα έχουν χάρη βαρών 3 κιλά.

#### 25. Σεπτέμβριος ή Οκτώβριος

Μικτή ιπποδρομία για Καθαρόαιμους ίππους 3 ετών νικητές 2- 4 ιπποδρομιών που γεννήθηκαν στην Κύπρο και Κυπριακής εκτροφής ίππους 3 ετών νικητές 2-4 ιπποδρομιών. Βάρη ανάλογα με το φύλο, τις νίκες και το ύψος του χρηματικού επάθλου. Οι Κυπριακής εκτροφής ίπποι θα έχουν χάρη βαρών 3 κιλά. Απόσταση 1600 μέτρα. Χρηματικό Έπαθλο €4.950. Επίδομα Ιπποπαραγωγού €990.

#### 26. Σεπτέμβριος ή Οκτώβριος

Μικτή ιπποδρομία για Καθαρόαιμους ίππους 3 ετών νικητές 2-4 ιπποδρομιών που γεννήθηκαν στην Κύπρο και Κυπριακής εκτροφής ίππους 3 ετών νικητές 2-4 ιπποδρομιών. Βάρη ανάλογα με το φύλο, τις νίκες και το ύψος του χρηματικού επάθλου. Οι Κυπριακής εκτροφής ίπποι θα έχουν χάρη βαρών 3 κιλά. Απόσταση 1500 μέτρα. Χρηματικό Έπαθλο €4.950. Επίδομα Ιπποπαραγωγού €990.

#### 27. Σεπτέμβριος ή Οκτώβριος

Μικτή ιπποδρομία για Καθαρόαιμους ίππους 3 ετών νικητές 1- 2 ιπποδρομιών που γεννήθηκαν στην Κύπρο και Κυπριακής εκτροφής ίππους 3 ετών νικητές 1 – 2 ιπποδρομιών. Βάρη ανάλογα με το φύλο, τις νίκες και το ύψος του χρηματικού επάθλου. Οι Κυπριακής εκτροφής ίπποι θα έχουν χάρη βαρών 3 κιλά. Απόσταση 1500 μέτρα. Χρηματικό Έπαθλο £4.950. Επίδομα Ιπποπαραγωγού €990.



### 28. Οκτώβριος ή Νοέμβριος

Μικτή ιπποδρομία για Καθαρόαιμους ίππους 2 ετών μέδεν και νικητές 1 ιπποδρομίας που γεννήθηκαν στην Κύπρο και Κυπριακής εκτροφής ίππους 2 ετών μέδεν και νικητές 1 ιπποδρομίας. Βάρη ανάλογα με το φύλο, τις νίκες και το ύψος του χρηματικού επάθλου. Οι Κυπριακής εκτροφής ίπποι θα έχουν χάρη βαρών 3 κιλά. Απόσταση 1200 μέτρα. Χρηματικό Έπαθλο: €4.920. Επίδομα Ιπποπαραγωγού €984.

### 29. Οκτώβριος ή Νοέμβριος

Μικτή ιπποδρομία για Καθαρόαιμους 2ετείς ίππους νικητές 1 ιπποδρομίας που γεννήθηκαν στην Κύπρο και Κυπριακής εκτροφής 2ετείς ίππους νικητές 1 ιπποδρομίας. Βάρη κήλωνες και εκτομίες 57 κιλά, φορβάδες 55 κιλά και ανάλογα με το ύψος του χρηματικού επάθλου. Οι Κυπριακής εκτροφής ίπποι θα έχουν χάρη βαρών 3 κιλά. Απόσταση 1500 μέτρα. Χρηματικό έπαθλο €4.920. Επίδομα Ιπποπαραγωγού €984.

### 30. Νοέμβριος ή Δεκέμβριος

Κλάση 1<sup>η</sup>. Μικτή Ιπποδρομία για Καθαρόαιμους ίππους 4 ετών και άνω, κήλωνες, εκτομίες και φορβάδες που γεννήθηκαν στην Κύπρο και Κυπριακής εκτροφής ίππους 4 ετών και άνω, κήλωνες, εκτομίες και φορβάδες. Βάρη σύμφωνα με τον Γενικό Ισοζυγισμό, την ηλικία, το φύλο και τις νίκες σε ιπποδρομίες κατηγορίας Gr.1 και Gr.2. Απόσταση 1200 μέτρα. Χρηματικό Έπαθλο €6.980.

#### Βάρη:

1. Ίπποι που δεν νίκησαν σε ιπποδρομίες κατηγορίας Gr.1 και Gr.2 από 1/1/2015. Βάρη κήλωνες και εκτομίες 54 κιλά, φορβάδες 52 κιλά.
2. Ίπποι νικητές ιπποδρομίας κατηγορίας Gr.2 από 1/1/2015. Βάρη κήλωνες και εκτομίες 56 κιλά, φορβάδες 54 κιλά.
3. Ίπποι νικητές ιπποδρομίας κατηγορίας Gr.1 από 1/1/2015. Βάρη κήλωνες και εκτομίες 58 κιλά, φορβάδες 56 κιλά.

#### Επιβαρύνσεις που θα ισχύουν από 01/01/2015:-

- α) Νικητής κλασσικής ιπποδρομίας κατηγορίας 2 (Group 2) για κάθε νίκη 2 κιλά

β) Νικητής κλασικής ιπποδρομίας κατηγορίας 1 (Group 1) για κάθε νίκη 4 κιλά

Μετά την επιβολή των πιο πάνω επιβαρύνσεων σε περίπτωση που υπάρχουν ίπποι τα βάρη των οποίων είναι λιγότερα από 65 κιλά για τους κήλωνες & εκτομίες και 63 κιλά για τις φορβάδες, και των οποίων ο Γενικός Ισοζυγισμός τους κατά την ημέρα των εγγραφών είναι 100 κιλά και άνω, τα βάρη για τους εν λόγω ίππους θα καθορίζονται σε 65 κιλά για τους κήλωνες και εκτομίες και 63 κιλά για τις φορβάδες.

#### Χάρη βαρών

Οι Κυπριακής εκτροφής ίπποι θα έχουν χάρη βαρών 3 κιλά.

Προτεραιότητα συμμετοχής έχουν οι ίπποι με τον πιο ψηλό Γενικό Ισοζυγισμό κατά την ημέρα των εγγραφών. Σε περίπτωση που ίπποι έχουν τον ίδιο Γενικό Ισοζυγισμό τότε η πρόκριση μεταξύ των ίππων αυτών θα γίνεται με κλήρωση μέσω ηλεκτρονικού υπολογιστή.

### **ΔΕΚΑ ΜΙΚΤΕΣ ΙΠΠΟΔΡΟΜΙΕΣ ΠΕΡΑΝ ΤΩΝ ΠΙΟ ΠΑΝΩ ΓΙΑ ΤΟ ΕΤΟΣ 2016**

Η Λέσχη Ιπποδρομιών θα υποβάλλει για έγκριση στην Ιπποδρομιακή Αρχή τους όρους των δέκα Μικτών Ιπποδρομιών, ανάλογα με τις ανάγκες του προγράμματος κατά περιόδους χωρίς να έχουν τεθεί προηγουμένως ενώπιον της Γενικής Συνέλευσης.

Η προκήρυξη των εν λόγω ιπποδρομιών θα γνωστοποιείται σε όλους τους ενδιαφερόμενους τρεις μήνες πριν τη διεξαγωγή τους.

Διευκρινίζεται ότι στην περίπτωση που δεν υπάρχει ειδική πρόνοια στους όρους των ιπποδρομιών για προτεραιότητα συμμετοχής θα εφαρμόζεται ο κανονισμός 5/5 του Ιπποδρομιακού Κώδικα.

Σε περίπτωση που οποιαδήποτε ιπποδρομία ματαιωθεί μετά την προκήρυξη της, οι προγραμματιστές να δύνανται να την επαναπροκηρύξουν το έτος 2016.

**ΤΡΟΠΟΠΟΙΗΣΕΙΣ ΤΟΥ ΙΠΠΟΔΡΟΜΙΑΚΟΥ ΚΩΔΙΚΑ ΑΠΟ  
ΤΗΝ ΤΕΛΕΥΤΑΙΑ ΕΤΗΣΙΑ ΓΕΝΙΚΗ ΣΥΝΕΛΕΥΣΗ**

- **Σύμφωνα με το άρθρο 1/1 (XIV) του Ιπποδρομιακού Κώδικα αναστάληκαν οι πρόνοιες του κανονισμού 2/16 και τέθηκαν σε ισχύ από την 28<sup>η</sup> ιπποδρομιακή συνάντηση της Κυριακής 7/4/2013 και μετέπειτα με τις τροποποιήσεις που αναφέρονται πιο κάτω: -**

**216. A. Επιβολές βαρών στο Γενικό Ισοζυγισμό**

- (i) Οι επιβολές βαρών στο Γενικό Ισοζυγισμό είναι ανάλογα με το ύψος του χρηματικού επάθλου της ιπποδρομίας που δημοσιεύεται στο επίσημο πρόγραμμα και σε περίπτωση που μειώνεται, επειδή προβλέπεται στο σχετικό κανονισμό, οι επιβολές βαρών στο Γενικό Ισοζυγισμό είναι ανάλογα με το ύψος του χρηματικού επάθλου, όπως καθορίζεται μετά τη μείωση του, ως πιο κάτω:-

<u>Χρηματικό Έπαθλο</u>	<u>1ος.</u>	<u>2ος.</u>	<u>3ος.</u>
€			
Μέχρι €2,000	1.5	0.5	-
€2,001 - €6,835	3	1	0.5
€6,836 - €8,543	3.5	1	0.5
€8,544 - €10,252	4	1	0.5
€10,253 - €11,960	4.5	1	0.5
€11,961 - €13,669	5	1	0.5
€13,670 - €15,380	5.5	1.5	1
€15,381 - €17,086	6	2	1
€17,087 - €18,795	6.5	2	1
€18,796 - €20,503	7	2	1
€20,504 - €22,212	7.5	2	1
€22,213 - €23,920	8	2.5	1.5
€23,921 - €25,629	8.5	3	1.5
€25,630 και άνω	9	3	1.5

- (ii) Όλοι οι ίπποι που τερμάτισαν δικαιούνται χάρη βαρών 0,5 κιλού για κάθε συμμετοχή τους εκτός των ίππων που τερμάτισαν στην πρώτη, δεύτερη, τρίτη και τέταρτη θέση.

Για κάθε ίππο επιτρέπεται συνολική χάρη βαρών μέχρι 5 κιλά για κάθε έτος (1/1 έως 31/12).

- (iii) Στις ταυτόχρονες αφίξεις οι ίπποι θα υπόκεινται στις επιβολές βαρών όπως προνοείται από τον Κανονισμό 2/16 Α.

B. Επιβαρύνσεις στις ιπποδρομίες βάρη καθ' ηλικία και φύλο 2 ετών και 3 ετών.

Ο νικητής επιβαρύνεται ανάλογα με το ύψος του χρηματικού επάθλου της ιπποδρομίας που δημοσιεύεται στο επίσημο πρόγραμμα και σε περίπτωση που μειώνεται, επειδή προβλέπεται στο σχετικό κανονισμό, οι επιβαρύνσεις είναι ανάλογα με το ύψος του χρηματικού επάθλου, όπως καθορίζεται μετά τη μείωση του, ως πιο κάτω:-

<u>Χρηματικό έπαθλο</u>		<u>Νικητής</u>	
	€		
Μέχρι	€2, 000	1	κιλό
€2,001 -	€6,000	2	κιλά
€6,001 –	€6,834	2.5	"
€6,835 –	€8,543	3	"
€8,544 -	€10,252	3.5	"
€10,253 –	€11,960	4	"
€11,961 –	€13,669	4.5	"
€13,670 –	€15,380	5	"
€15,381 –	€17,086	5.5	"
€17,087 –	€20,503	6	"
€20,504 –	€23,920	6.5	"
€23,921 και άνω		7	"

Ίππτοι που παίρνουν αμειβόμενη θέση δεν θα επιβαρύνονται για κάθε συμμετοχή τους. Μή αμειβόμενοι ίππτοι δεν θα λαμβάνουν χάρη βαρών, για κάθε συμμετοχή τους.

Στις ταυτόχρονες αφίξεις οι ίππτοι θα υπόκεινται στις επιβολές βαρών όπως προνοείται από τον κανονισμό 2/16 B.

Νοείται ότι στο Γενικό Ισοζυγισμό οι νικητές και αμειβόμενοι ίππτοι υπόκεινται στις επιβολές βαρών, σύμφωνα με τις πρόνοιες του κανονισμού 2/16 A (i) και 2/16 A (iii) ενώ για τους μη αμειβόμενους ίππτους ισχύει ο κανονισμός 2/16 A (ii).

Ιπποδρομιακό Ημερολόγιο αρ. 15/2013 της 11/04/2013

- **Στη συνεδρία της 14/5/2013 ενέκριναν:**  
**α) την τροποποίηση των πιο κάτω κανονισμών και οδηγίας -**

### **Κανονισμός 1/1 (ix)**

**1/1(ix)** Να εξετάζουν οποιαδήποτε απόφαση του Κριτή Άφιξης βάσει του Κανονισμού 2/49 και όπου κατά τη γνώμη τους ο Κριτής Άφιξης ενήργησε λανθασμένα σ'ότι αφορά την απόφαση του για την ανακήρυξη του νικητή ή των αμειβομένων ίππων της ιπποδρομίας και παρέλειψε να επανορθώσει το λάθος, τότε οι ίδιοι οι Έφοροι θα προβαίνουν στη διόρθωση του λάθους και θα ανακηρύττουν το νικητή και τους αμειβομένους ίππους.

Νοείται ότι μιά τέτοια απόφαση των Εφόρων θα γίνεται μέσα σε δεκατέσσερις ημέρες από τη διεξαγωγή της ιπποδρομίας και αυτή θα αντικαθιστά την απόφαση του Κριτή.

## Κανονισμός 2/49

### **Κριτής Άφιξης**

2/49. Ο Κριτής Άφιξης πρέπει κατά τον τερματισμό των ίππων να βρίσκεται στο παρατηρητήριο του Κριτή Άφιξης. Ο Κριτής Άφιξης πρέπει να ανακοινώνει αμέσως ή αφού συμβουλευτεί τη φωτογραφία και την ηλεκτρονική εικόνα τη σειρά άφιξης των ίππων η οποία είναι τελεσίδικη, εκτός σε περίπτωση αποκλεισμού του νικητή ή των αμειβομένων ίππων μετά από ένσταση που υποβλήθηκε και έγινε αποδεκτή. Διευκρινίζεται ότι σε περίπτωση που ο Κριτής Άφιξης θα συμβουλευτεί τη φωτογραφία και την ηλεκτρονική εικόνα, η ηλεκτρονική εικόνα θα αποτελεί το βασικό στοιχείο για την απόφαση όσον αφορά τη σειρά τερματισμού των ίππων.

Νοείται ότι ο κανονισμός αυτός δεν αφαιρεί το δικαίωμα του Κριτή Άφιξης να διορθώσει τυχόν λάθος, εφόσο η διόρθωση αυτή γίνει πριν υψωθεί η σημαία για την κανονική διεξαγωγή της ιπποδρομίας και επικυρωθεί το αποτέλεσμα από τους Ελλανοδίκες (δείτε κανονισμό 17/3).

## **Οδηγία Clearance ίππου για σκοπούς συμμετοχής σε ιπποδρομίες στο εξωτερικό (Άρθρο 3<sup>A</sup> – Διεθνούς Ομοσπονδίας Ιπποδρομιακών Αρχών)**

### **Άρθρο 3<sup>A</sup>**

#### **Clearance ίππου για σκοπούς συμμετοχής σε ιπποδρομίες στο εξωτερικό**

##### Γενικά

Όταν ένας ίππος θα συμμετάσχει σε ιπποδρομία στο εξωτερικό, ο προπονητής του πρέπει να βεβαιωθεί ότι η Ιπποδρομιακή Αρχή της χώρας στην οποία θα διεξαχθεί η ιπποδρομία, θα παραλάβει ένα διεθνώς αποδεχτό clearance notification το οποίο θα πιστοποιεί κατά την πληρέστερη ενημέρωση της Αρχής της χώρας προέλευσης του ίππου τα πιο κάτω:-

- α) Ο ίππος είναι απαλλαγμένος από περιορισμούς
- β) Ο προπονητής είναι αδειούχος
- γ) Ο ιδιοκτήτης είναι δεόντως καταχωρημένος

Αναγνωρίζεται ότι (α) διάφορες ερμηνείες εφαρμόζονται διεθνώς ως το που είναι η «έδρα» ενός ιπποδρομιακού ίππου και (β) οι κανονισμοί ορισμένων Ιπποδρομιακών Αρχών επιτρέπουν σε ένα προπονητή να είναι ταυτόχρονα αδειούχος σε περισσότερες από μία δικαιοδοσίες. Για σκοπούς του παρόντος άρθρου, συνεπώς η Αρχή της «χώρας προέλευσης» ορίζεται σε σχέση με τον ίππο. Η Αρχή της χώρας προέλευσης λοιπόν του ίππου είναι η Ιπποδρομιακή Αρχή της χώρας γέννησης του και στην οποία ο ίππος έχει καταχωρηθεί ότι είναι υπό προπόνηση αμέσως πριν την αναχώρησή του για να συμμετάσχει σε ιπποδρομίες σε μια άλλη Ιπποδρομιακή Αρχή, ή αν έχει εξαχθεί εκεί που έχει σταλεί το πιστοποιητικό εξαγωγής του.

Σε περίπτωση που ο ίππος, ο προπονητής ή ο ιδιοκτήτης υπόκεινται σε περιορισμούς, η Αρχή της χώρας προέλευσης θα ενημερώσει την Αρχή της χώρας διεξαγωγής των Ιπποδρομιών και τον προπονητή του ίππου για τις λεπτομέρειες.

Στην περίπτωση που η Αρχή της χώρας διεξαγωγής της ιπποδρομίας επιθυμεί πρόσθετες πληροφορίες από αυτές που καλύπτονται στο RCN της χώρας προέλευσης του ίππου:

- α) τους συγκεκριμένους περιορισμούς τους οποίους λαμβάνουν υπόψη.
- β) λεπτομέρειες επικοινωνίας για υποβολή του RCN.
- γ) λεπτομέρειες για τις τελικές δηλώσεις συμμετοχής σε εκείνη τη χώρα.
- δ) ημέρες και ώρες λειτουργίας του γραφείου της Ιπποδρομιακής Αρχής,

πρέπει να τις ζητήσει από την Αρχή της χώρας προέλευσης.

### **β) την προσθήκη των πιο κάτω οδηγιών –**

#### **(i) Ιχνηλασιμότητα Διεθνών Μετακινήσεων Ίππων (Άρθρο 3 – Διεθνούς Ομοσπονδίας Ιπποδρομιακών Αρχών)**

#### **Άρθρο 3 – Ιχνηλασιμότητα Διεθνών Μετακινήσεων Ίππων**

Για να διευκολυνθούν οι διεθνείς μετακινήσεις των καταχωρημένων ίππων είναι απαραίτητο να καταγράφονται και να ελέγχονται οι μετακινήσεις τους παγκοσμίως σε μόνιμη βάση. Αυτή η ανάγκη ιχνηλασιμότητας περιλαμβάνει όλα τα ταξίδια (συμπεριλαμβανομένης και της στάσης για καραντίνα), το clearance notification, η θεώρηση διαβατηρίου ή/και τα πιστοποιητικά εξαγωγής τα οποία πρέπει να τεκμηριώνονται αναλόγως.

Υπάρχουν δύο καθεστώτα που καλύπτουν τη διαχείριση τέτοιων κινήσεων:

- Προσωρινή εξαγωγή

Είναι όταν ο ίππος ταξιδεύει και επιστρέφει στη χώρα αναχώρησης του, εντός των δεδομένων ορίων του χρόνου και του δρομολογίου που αναφέρονται στο clearance notification ή στη θεώρηση του διαβατηρίου. Με την εκ των προτέρων συμφωνία της Ιπποδρομιακής Αρχής της χώρας προορισμού του ίππου, παράταση μπορεί να χορηγηθεί από την Αρχή που εξέδωσε το clearance notification για αντιμετώπιση εκτάκτων περιστάσεων.

- Μόνιμη εξαγωγή

Εάν ο ίππος εισήχθη μόνιμα με σκοπό να διαγωνίζεται σε ιπποδρομίες και η Αρχή της χώρας εισαγωγής επιθυμεί να παραλάβει clearance ή σχετικές ιπποδρομιακές πληροφορίες για τον ίππο, θα πρέπει να επικοινωνήσει με την Ιπποδρομιακή Αρχή της χώρας από την οποία εξήχθη ο ίππος.

## **(ii) Επιδόσεις ίππου (Άρθρο 5 – Διεθνούς Ομοσπονδίας Ιπποδρομικών Αρχών**

### **Άρθρο 5 – Επιδόσεις ίππου**

Κάθε Ιπποδρομιακή Αρχή πρέπει να εφαρμόζει τέτοιους κανονισμούς και διαδικασίες ώστε να διασφαλίζεται η πλήρης τήρηση και ενημέρωση των αρχείων για τις επιδόσεις των ίππων που διαγωνίζονται στη χώρα τους. Αυτά θα συμπεριλαμβάνουν οποιεσδήποτε επιδόσεις των ίππων πριν την εισαγωγή τους καθώς και τις επιδόσεις των ίππων στο εξωτερικό πριν την επιστροφή τους στη χώρα προέλευσης τους. Τα αρχεία για τις επιδόσεις θα περιλαμβάνουν όλα τα στοιχεία και όλες τις πληροφορίες. Συγκεκριμένα οι Ιπποδρομιακές Αρχές με πρόνοια στους κανονισμούς τους, θα εξασφαλίζουν τα πιο κάτω:

- Πλήρη στοιχεία (ιστορικό) για κάθε ίππο ο οποίος (i) εγγράφηκε σε ιπποδρομία, αλλά προπονείται σ' άλλη χώρα ή (ii) εισήχθηκε στη χώρα για να διαγωνιστεί σε ιπποδρομίες.
- Τις επιδόσεις κάθε ίππου όταν μεταφέρεται στο εξωτερικό για να διαγωνιστεί σε ιπποδρομία μέχρι την επιστροφή του στη χώρα προέλευσης του.

Οι Ιπποδρομιακές Αρχές μπορούν να περιλάβουν μέσα στους κανονισμούς τους πρόνοιες που να καθιστούν υπεύθυνους τους ιδιοκτήτες, τους προπονητές ή και άλλους για την υποβολή των εν λόγω πληροφοριών και για την ορθότητα τους. Επίσης μπορεί να καθορίζει και τα χρονικά πλαίσια για την παραλαβή τέτοιων πληροφοριών.

Οι Ιπποδρομιακές Αρχές θα διαθέτουν τέτοιες πληροφορίες που έχουν στην κατοχή τους σε άλλες Αρχές, είτε με on line πρόσβαση στις πληροφορίες ή με την παροχή αυτών των πληροφοριών μετά από αίτημα.

Η Αρχή της χώρας διεξαγωγής όπου διεξάγεται ιπποδρομία θα ενημερώνει την Αρχή της χώρας προέλευσης για κάθε μεταγενέστερο υποβιβασμό ή προβιβασμό ίππου που προπονείται στο εξωτερικό (για παράδειγμα, μετά από αποτέλεσμα ανεύρεσης απαγορευμένης ουσίας.)

## **(iii) Εγγυημένα χρήματα για εγγραφές (Άρθρο 16 – Διεθνούς Ομοσπονδίας Ιπποδρομικών Αρχών)**

### **Άρθρο 16 – Εγγυημένα χρήματα για εγγραφές**

Μία ιπποδρομιακή Αρχή η οποία διαβιβάζει για λογαριασμό ενός ιδιοκτήτη/προπονητή ίππου μια εγγραφή για εκείνο τον ίππο για συμμετοχή σε ιπποδρομία σε μια χώρα του εξωτερικού είναι υπεύθυνη για την πληρωμή των χρημάτων που απαιτούνται βάσει των όρων της ιπποδρομίας (όπως δικαιώματα εγγραφής και καθυστερήσεις) προκειμένου για να συμμετάσχει ο ίππος, εκτός εάν ειδικές εναλλακτικές διευθετήσεις έχουν συμφωνηθεί μεταξύ των αντίστοιχων Αρχών.

Ιπποδρομιακό Ημερολόγιο αρ. 20/2013 της 16/05/2013

- Σύμφωνα με το άρθρο 1/1 (XIV) του Ιπποδρομιακού Κώδικα αναστάληκαν οι πρόνοιες του κανονισμού 26/5 και του Πίνακα Ωφελημάτων του Ταμείου Ατυχημάτων και τέθηκαν σε άμεση ισχύ από τις 21/6/2013 και μετέπειτα με τις τροποποιήσεις που αναφέρονται πιο κάτω -

### Κανονισμός 26/5

- (i) Σε περίπτωση θανάτου ή τραυματισμού και με βάση τις οδηγίες και την έγκριση των Εφόρων της Ιπποδρομιακής Αρχής Κύπρου, οι θεματοφύλακες θα χορηγούν ωφελήματα από το Ταμείο, σε προπονητές, αναβάτες ή μαθητευόμενους αναβάτες, μικρούς μαθητευόμενους αναβάτες, ιπποκόμους και αναβάτες προπονήσεως για ατυχήματα ή θανάτους που συνέβηκαν κατά την εκτέλεση των καθηκόντων τους στους χώρους του Ιπποδρόμου μόνο.
- (ii) Στις περιπτώσεις όμως πολύ σοβαρών ατυχημάτων που συνέβηκαν εκτός του χώρου του Ιπποδρόμου για τα οποία απαιτείται πολυδάπανη θεραπεία, οι θεματοφύλακες μπορούν να καλύπτουν μόνο ιατρικά έξοδα από το Ταμείο Ατυχημάτων μετά από έγκριση των Εφόρων της Ιπποδρομιακής Αρχής Κύπρου και τα οποία όμως δεν θα υπερβαίνουν το ποσό των €800.

Η κάλυψη ιατρικών εξόδων από το Ταμείο Ατυχημάτων για πολύ σοβαρά ατυχήματα που απαιτείται πολυδάπανη θεραπεία αφορά τους προπονητές, αναβάτες ή μαθητευόμενους αναβάτες, μικρούς μαθητευόμενους αναβάτες, ιπποκόμους και αναβάτες προπονήσεως στις περιπτώσεις που συνέβηκαν κατά την εκτέλεση των καθηκόντων τους σε χώρο εγκριμένων στάβλων από την Ιπποδρομιακή Αρχή για σκοπούς προπόνησης και ενσταβλισμού αλόγων εκτός του χώρου του Ιπποδρόμου.

- (iii) Σε πολύ εξειδικευμένες παθολογικές καταστάσεις που απαιτείται πολυδάπανη θεραπεία, οι θεματοφύλακες μπορούν να καλύπτουν ιατρικά έξοδα από το Ταμείο Ατυχημάτων μετά από έγκριση των Εφόρων της Ιπποδρομιακής Αρχής Κύπρου τα οποία όμως δεν θα υπερβαίνουν το ποσό των €800.  
Η κάλυψη ιατρικών εξόδων για πολύ εξειδικευμένες παθολογικές καταστάσεις που απαιτείται πολυδάπανη θεραπεία αφορά τους προπονητές, αναβάτες ή μαθητευόμενους αναβάτες, μικρούς μαθητευόμενους αναβάτες, ιπποκόμους και αναβάτες προπονήσεως.

## ΜΕΡΟΣ 26 ΤΑΜΕΙΟ ΑΤΥΧΗΜΑΤΩΝ

### ΠΙΝΑΚΑΣ ΩΦΕΛΗΜΑΤΩΝ

- |    |  |                            |
|----|--|----------------------------|
| 1. | Θάνατος για προπονητή, αναβάτη, μαθητευόμενο αναβάτη,                          | Εφ'άπαξ ποσό ..... €50.000 |
| 2. | Θάνατος για μικρό μαθητευόμενο αναβάτη (junior), αναβάτη προπόνησης, ιπποκόμο. | Εφ'άπαξ ποσό ..... €20.000 |



3. Μόνιμος αναπηρία συνεπεία της οποίας ο προπονητής, ο αναβάτης, ο μαθητευόμενος αναβάτης, εμποδίζεται να κάμει οιαδήποτε εργασία.  
Εφ'άπαξ ποσό..... €50.000
4. Μόνιμος αναπηρία συνεπεία της οποίας ο μικρός μαθητευόμενος αναβάτης, (junior), ο αναβάτης προπόνησης, ο ιπποκόμος, εμποδίζεται να κάμει οιαδήποτε εργασία.  
Εφ'άπαξ ποσό ..... €20.000
5. Εφ' άπαξ ποσό θα καταβάλλεται 3 μήνες μετά το ατύχημα.
6. Προσωρινή αναπηρία συνεπεία της οποίας ο προπονητής εμποδίζεται να διεκπεραιώσει την εργασία του. Επίδομα θα χορηγείται μετά από την 7η ημέρα του ατυχήματος.  
Εβδομαδιαίως ..... €75,00
7. Προσωρινή αναπηρία συνεπεία της οποίας ο αναβάτης εμποδίζεται από του να ιππεύει ή να διεκπεραιώνει την εργασία του  
Εβδομαδιαίως..... €110,00
8. Προσωρινή αναπηρία συνεπεία της οποίας ο μαθητευόμενος αναβάτης εμποδίζεται από του να ιππεύει ή να διεκπεραιώνει την εργασία του.  
Εβδομαδιαίως ..... €75,00
9. Προσωρινή αναπηρία συνεπεία της οποίας ο μικρός μαθητευόμενος αναβάτης (Junior) εμποδίζεται από του να ιππεύει ή διεκπεραιώνει την εργασία του.  
Εβδομαδιαίως.....€35,00
10. Προσωρινή αναπηρία συνεπεία της οποίας ο αναβάτης προπόνησης εμποδίζεται να διεκπεραιώνει την εργασία του  
Εβδομαδιαίως ..... €35,00

11. Προσωρινή αναπηρία συνεπεία της οποίας ο ιπποκόμος εμποδίζεται από του να εκτελέσει την εργασία του

Εβδομαδιαίως ..... €35,00

Ιπποδρομιακό Ημερολόγιο αρ. 26/2013 της 27/06/2013

- **Στη συνεδρία της 02/07/2013 ενέκριναν την τροποποίηση του κανονισμού 20/5**

#### **Κανονισμός 20 / 5**

Αν σε ιπποδρομία ο αριθμός των εγγραφών που λήφθηκαν είναι μικρότερος από οκτώ (8) η ιπποδρομία ακυρώνεται, εκτός αν είναι: -

- (i) Ιπποδρομία Κλασσική ή Ημικλασσική Ιπποδρομία.
- (ii) Ιπποδρομία Βαρών κατ' ηλικία για διετείς ίππους μέδεν η ιπποδρομία θα ακυρώνεται αν ο αριθμός των εγγραφών που λήφθηκαν είναι μικρότερος από επτά (7).
- (iii) Ιπποδρομία Βαρών κατ' ηλικία για τριετείς ίππους μέδεν ή ιπποδρομία με ειδικούς όρους για τριετείς ίππους μέδεν η ιπποδρομία θα ακυρώνεται αν ο αριθμός των εγγραφών που λήφθηκαν είναι μικρότερος από επτά (7).
- (iv) Ιπποδρομία βαρών κατ' ηλικία για διετείς ίππους νικητές η ιπποδρομία θα ακυρώνεται αν ο αριθμός των εγγραφών που λήφθηκαν είναι μικρότερος από έξι (6).
- (v) Ιπποδρομία Βαρών κατ' ηλικία για τριετείς ίππους νικητές ή ιπποδρομία με ειδικούς όρους για τριετείς ίππους νικητές η ιπποδρομία θα ακυρώνεται αν ο αριθμός των εγγραφών που λήφθηκαν είναι λιγότερος από έξι (6).
- (vi) Ιπποδρομία Ισοζυγισμού για τετραετείς ίππους μέδεν, η ιπποδρομία θα ακυρώνεται αν ο αριθμός των εγγραφών που λήφθηκαν είναι μικρότερος από οκτώ (8).
- (vii) Ιπποδρομία Ισοζυγισμού για τετραετείς ίππους νικητές, η ιπποδρομία θα ακυρώνεται αν ο αριθμός των εγγραφών που λήφθηκαν είναι μικρότερος από επτά (7).
- (viii) Ιπποδρομία με ειδικούς όρους πρόσμιξης τριετών και τετραετών ίππων, η ιπποδρομία θα ακυρώνεται αν ο αριθμός των εγγραφών που λήφθηκαν είναι μικρότερος από επτά (7).
- (ix) Ιπποδρομία 4<sup>ης</sup> κλάσης, η ιπποδρομία θα ακυρώνεται Αν ο αριθμός των εγγραφών που λήφθηκαν είναι μικρότερος από δέκα (10).

Ιπποδρομιακό Ημερολόγιο αρ. 27/2013 της 04/07/2013

- Σύμφωνα με το άρθρο 1/1 (XIV) αναστάληκαν οι πρόνοιες των Κανονισμών 5/8, 5/9, 8/8 και των Οδηγιών (I) α) 'Έλεγχος της φυσικής κατάστασης ίππων που εγγράφονται στις ιπποδρομίες ή διαγράφονται και β) Κτηνιατρικά πιστοποιητικά για τη διαγραφή ίππων από τις ιπποδρομίες και II) Επαναταξινόμηση ίππων λόγω αποχής από τις ιπποδρομίες και τέθηκαν σε ισχύ από την 56<sup>η</sup> Ιπποδρομιακή Συνάντηση

### Κανονισμός 5/8

Ίππος που διαγράφεται από τον ιδιοκτήτη του ή τον προπονητή του κατά την ώρα των διαγραφών της ιπποδρομιακής συνάντησης δεν θα μπορεί να λάβει μέρος σε ιπποδρομίες παρά μόνο μετά την παρέλευση 25 ημερών από την επόμενη ημέρα της συνάντησης κατά την οποία ο ίππος διαγράφεται. Μετά την ώρα των διαγραφών οποιοσδήποτε ίππος μπορεί να διαγραφεί με πιστοποιητικό αδειούχου ή εντεταλμένου από την Ιπποδρομιακή Αρχή Κτηνιάτρου εφόσο η εξέταση του ίππου έχει γίνει μέχρι και μία ώρα τουλάχιστο πριν την έναρξη της ιπποδρομιακής συνάντησης.

Ίππος που διαγράφεται από την ιπποδρομία με το δικαιολογητικό ότι δεν βρίσκεται αναβάτης κατά την ώρα δήλωσης των αναβατών της συνάντησης για να δηλωθεί ότι θα τον ιππεύσει, ο προπονητής του θα τιμωρείται με πρόστιμο €850.-

Σε ιπποδρομία όπου αμέσως μετά την ώρα της λήξης των διαγραφών ή των αναβάσεων της συνάντησης παραμένουν για να διαγωνιστούν ένας, δύο ή τρεις ίπποι η ιπποδρομία θα ακυρώνεται.

Σε ιπποδρομία όπου αμέσως μετά τη λήξη των διαγραφών παραμένουν για να διαγωνιστούν τέσσερις ίπποι μπορεί οποιοσδήποτε ίππος να διαγραφεί από τον ιδιοκτήτη ή τον προπονητή του χωρίς την επιβολή ποινής ή προστίμου εφόσον η διαγραφή γίνει μέχρι και την καθορισμένη ώρα λήξης των δηλώσεων των αναβάσεων.

Στη διάρκεια της ιπποδρομιακής συνάντησης και μία ώρα πριν την έναρξη της, οποιοσδήποτε ίππος που βρίσκεται στο χώρο του Ιπποδρόμου μπορεί να διαγραφεί μόνο από τον Κτηνίατρο που είναι καθήκον κατόπιν εξέτασης του ίππου στο χώρο σελλώματος. Αν δεν είναι δυνατό για τον ίππο να οδηγηθεί στο χώρο σελλώματος τότε ο Κτηνίατρος που είναι καθήκον συνοδευόμενος από το Λειτουργό Ασφαλείας θα εξετάσει τον ίππο στο χώρο του Ιπποδρόμου όπου ο ίππος θα βρίσκεται και αν ικανοποιηθεί θα εκδώσει πιστοποιητικό για τη διαγραφή του ίππου.

Για τους ίππους που διαγράφονται στο χώρο του Ιπποδρόμου τα κτηνιατρικά πιστοποιητικά θα πρέπει να παραδίνονται στον Γραμματέα των Ελλανοδικών το αργότερο μία ώρα πριν την έναρξη της πρώτης ιπποδρομίας.

Για τους ίππους που διαγράφονται εκτός του χώρου του Ιπποδρόμου τα κτηνιατρικά πιστοποιητικά θα πρέπει να παραδίνονται στον Ιπποδρομιάρχη κατά τη διάρκεια της Ιπποδρομιακής Συνάντησης.

Αν οποιοσδήποτε ίππος διαγραφεί μετά την ώρα δήλωσης αναβατών υπό οποιοσδήποτε άλλες συνθήκες ο ιδιοκτήτης θα πληρώνει πρόστιμο €850.-

Στην περίπτωση που ίππος διαγράφεται από δύο ιπποδρομιακές συναντήσεις χωρίς να μεσολαβεί συμμετοχή του και η δεύτερη διαγραφή του γίνεται κατά το στάδιο των διαγραφών ο χρόνος που δεν θα μπορεί να συμμετάσχει σε ιπποδρομίες καθορίζεται σε 50 ημέρες από την επόμενη ημέρα της συνάντησης κατά την οποία ο ίππος διαγράφεται. Στον προπονητή του ίππου θα επιβάλλεται πρόστιμο €500.-

Η πρώτη διαγραφή του ίππου μπορεί να έχει γίνει είτε κατά στο στάδιο των διαγραφών είτε μετά τη λήξη της ώρας δήλωσης των αναβατών με πιστοποιητικό κτηνιάτρου.

### **Κανονισμός 5/9**

Ίππος που διαγράφεται με πιστοποιητικό από αδειούχο ή εντεταλμένο από την Ιπποδρομιακή Αρχή Κτηνίατρο δεν θα μπορεί να λάβει μέρος σε ιπποδρομίες παρά μόνο μετά την παρέλευση 25 ημερών από την επόμενη ημέρα της συνάντησης κατά την οποία ο ίππος διαγράφεται, σε περίπτωση όμως που διαγράφεται λόγω χωλότητας με πιστοποιητικό Κτηνιάτρου, δεν θα μπορεί να λάβει μέρος σε ιπποδρομίες παρά μόνο μετά παρέλευση 35 ημερών από την επομένη ημέρα της συνάντησης κατά την οποία ο ίππος διαγράφεται.

Σε περίπτωση χωλότητας ίππου μετά το τέλος της ιπποδρομίας, οι Ελλανοδίκες με βάση το πιστοποιητικό του Κτηνιάτρου που είναι καθήκον θα δηλώνουν τον ίππο χωλό και δεν θα επιτρέπεται σ'αυτόν να λαμβάνει μέρος σε ιπποδρομίες παρά μόνο μετά την παρέλευση 35 ημερών από την επόμενη της συνάντησης στην οποία δηλώθηκε η χωλότητα του.

Ίππος που διαγράφεται από την ιπποδρομία με πιστοποιητικό από αδειούχο ή εντεταλμένο από την Ιπποδρομιακή Αρχή Κτηνίατρο λόγω χωλότητας ή πιστοποιείται από τον Κτηνίατρο που είναι καθήκον ότι τερμάτισε με χωλότητα, για να μπορεί να εγγραφεί σε ιπποδρομία, θα πρέπει να παρουσιαστεί στον Ιπποδρομιάρχη πρίν την εγγραφή του, πιστοποιητικό καταλληλότητας από αδειούχο Κτηνίατρο.

Στην περίπτωση που ίππος διαγράφεται από δύο ιπποδρομιακές συναντήσεις χωρίς να μεσολαβεί συμμετοχή του και η δεύτερη διαγραφή του γίνεται μετά τις δηλώσεις αναβατών με πιστοποιητικό κτηνιάτρου ο χρόνος που δεν θα μπορεί να συμμετάσχει σε ιπποδρομίες καθορίζεται σε 50 ημέρες από την επόμενη ημέρα της συνάντησης κατά την οποία ο ίππος διαγράφεται εκτός στην περίπτωση που ο ίππος διαγράφεται με πιστοποιητικό Κτηνιάτρου λόγω χωλότητας ο χρόνος καθορίζεται σε 70 ημέρες από την επόμενη ημέρα της συνάντησης κατά την οποία ο ίππος διαγράφεται. Στον προπονητή του ίππου θα επιβάλλεται πρόστιμο €500.-

Η πρώτη διαγραφή του ίππου μπορεί να έχει γίνει είτε κατά στο στάδιο των διαγραφών είτε μετά τη λήξη της ώρας δήλωσης των αναβατών με πιστοποιητικό κτηνιάτρου.

### **Κανονισμός 8/8**

- (i) Κάθε προπονητής οφείλει να φροντίζει ώστε οι ίπποι που έχει υπό την ευθύνη του να είναι σε καλή φυσική κατάσταση.
- (ii) Ο προπονητής με την εγγραφή ίππου του σε ιπποδρομία δηλώνει ταυτόχρονα ότι ο ίππος είναι απόλυτα ικανός να διαγωνιστεί και να συμμετάσχει αξιόμαχα στην ιπποδρομία σύμφωνα με τις αγωνιστικές και εκ φύσεως ιδιότητες του και ότι είναι στην καλύτερη αγωνιστική και φυσική του κατάσταση.
- (iii) Προπονητής ή ιδιοκτήτης που εγγράφει ίππο για να συμμετάσχει σε ιπποδρομία ο οποίος δεν πληρεί τις πιο πάνω προϋποθέσεις ή είναι ανέτοιμος για να λάβει μέρος σε αυτή ή είναι χωλαίνων ή σε κακή φυσική κατάσταση θα διαγράφεται από την ιπποδρομία. Ο προπονητής ή ο ιδιοκτήτης του ίππου θα

τιμωρείται με πρόστιμο €500.- και σε περίπτωση που επαναλάβει το ίδιο παράπτωμα θα τιμωρείται με πρόστιμο €1000.-

Στον ίππο θα επιβάλλεται περίοδος αποκλεισμού από κάθε συμμετοχή στις ιπποδρομίες μέχρι 50 ημέρες και θα είναι πρόσθετη περίοδος αποκλεισμού απ' αυτήν που του επιβλήθηκε λόγω της διαγραφής του από την ιπποδρομία.

- (iv) Σε περίπτωση κατά την οποία ο εντεταλμένος κτηνίατρος από την Ιπποδρομιακή Αρχή διαπιστώσει κατά τον έλεγχο ότι ο ίππος δεν ήταν σε κατάλληλη φυσική κατάσταση για να διαγωνισθεί στην ιπποδρομία από την οποία διεγράφη στον προπονητή του ίππου θα επιβάλλεται πρόστιμο €500.-  
Στον ίππο θα επιβάλλεται περίοδος αποκλεισμού από κάθε συμμετοχή στις ιπποδρομίες μέχρι 50 ημέρες και θα είναι πρόσθετη περίοδος αποκλεισμού απ' αυτήν που του επιβλήθηκε λόγω της διαγραφής του από την ιπποδρομία.

• **ΕΛΕΓΧΟΣ ΤΗΣ ΦΥΣΙΚΗΣ ΚΑΤΑΣΤΑΣΗΣ ΙΠΠΩΝ ΠΟΥ ΕΓΓΡΑΦΟΝΤΑΙ ΣΤΙΣ ΙΠΠΟΔΡΟΜΙΕΣ Η ΔΙΑΓΡΑΦΟΝΤΑΙ.**

• **ΚΤΗΝΙΑΤΡΙΚΑ ΠΙΣΤΟΠΟΙΗΤΙΚΑ ΓΙΑ ΤΗ ΔΙΑΓΡΑΦΗ ΙΠΠΩΝ ΑΠΟ ΤΙΣ ΙΠΠΟΔΡΟΜΙΕΣ.**

1. Το αντίτιμο των €31,14 θα καταβάλλεται από τους προπονητές κατά την ώρα των εγγραφών αντί κατά την ώρα δήλωσης των αναβατών. Το ποσό των €31,14 περιλαμβάνει:

(i)	αύξηση δικαιώματος εγγραφής	€16,87 (συμπεριλαμβάνει ΦΠΑ)
(ii)	αύξηση δικαιώματος ανάβασης	€5,00
(iii)	ταμείο προνοίας προπονητών	€8,55
(iv)	εισφορά στο Σύνδεσμο Προπονητών	<u>€0,72</u>
	Σύνολο	€31,14

Στην περίπτωση που ίπποι διαγράφονται κατά την ώρα των διαγραφών το ποσό των €31,14 θα κατακρατείται από τη Λέσχη Ιπποδρομιών και θα διοχετεύεται σε ειδικό ταμείο. Το ποσό θα επιστρέφεται μόνο στις περιπτώσεις που:

- (α) ίπποι διαγράφονται αυτόματα επειδή παρέμειναν εκτάκτως δηλωθέντες,  
(β) οι Ελλανοδίκες κρίνουν κατά τη διάρκεια της συνάντησης ότι ίππος πρέπει να διαγραφεί κάτω από εξαιρετικές περιστάσεις για τις οποίες δεν φέρει ευθύνη ο προπονητής.  
(γ) πληρωθεί το ποσό των €850 για διαγραφή μετά από επιθυμία προπονητή/ιδιοκτήτη.

2. Ίπποι μετά την εγγραφή τους σε ιπποδρομία:

(α) Μετά τη λήξη της ώρας των εγγραφών ο εντεταλμένος κτηνίατρος από την Ιπποδρομιακή Αρχή θα προβαίνει δειγματοληπτικά σε έλεγχο της ταυτότητας και της φυσικής κατάστασης ίππων που είναι εγγεγραμμένοι για τη συνάντηση και που θα υποδειχθούν από τους Διαχειριστές των Συναντήσεων.

(β) Ο εντεταλμένος κτηνίατρος από την Ιπποδρομιακή Αρχή θα προβαίνει σε έλεγχο της ταυτότητας και της φυσικής κατάστασης ίππων που έχουν διαγραφεί κατά το στάδιο των διαγραφών της συνάντησης.

(γ) Ο εντεταλμένος κτηνίατρος από την Ιπποδρομιακή Αρχή θα προβαίνει σε έλεγχο της ταυτότητας και της φυσικής κατάστασης ίππων που έχουν διαγραφεί μετά τη λήξη της ώρας των διαγραφών της συνάντησης με κτηνιατρικό πιστοποιητικό.

3. Στην περίπτωση που διαπιστώνεται εικονική εγγραφή ίππου σε ιπποδρομία ή αδικαιολόγητα διαγράφεται ίππος από την ιπποδρομία στον προπονητή του ίππου θα επιβάλλεται πρόστιμο €850.-
4. Προπονητής που αποφασίζει να διαγράψει ίππο από την ιπποδρομία λόγω ασθένειας οφείλει αμέσως να ειδοποιήσει τηλεφωνικώς τον Ιπποδρομιάρχη για την πρόθεση του. Ο Ιπποδρομιάρχης μπορεί να δώσει οδηγίες ούτως ώστε ο εντεταλμένος κτηνίατρος της Ιπποδρομιακής Αρχής να επισκεφτεί επί τόπου τον ίππο αμέσως για να διαπιστώσει την κλινική κατάσταση της υγείας του και να υποβάλει κτηνιατρική γνωμάτευση στον Ιπποδρομιάρχη. Ο εντεταλμένος κτηνίατρος της Ιπποδρομιακής Αρχής θα αναφέρει στη γνωμάτευση του στοιχεία φυσικής ή κλινικής κατάστασης του ίππου ώστε να συμπεραίνεται η πραγματική εικόνα του ίππου κατά την εγγραφή του.

Διευκρινίζεται ότι την απόλυτη ευθύνη για την περίθαλψη του ίππου φέρει ο προπονητής του ο οποίος και θα ειδοποιεί τον ιδιώτη κτηνίατρο για τα δέοντα.

Στο έντυπο διαγραφής του ίππου ο προπονητής θα αναφέρει γραπτώς και τους λόγους της διαγραφής.

5. Μόνο ο εντεταλμένος κτηνίατρος της Ιπποδρομιακής Αρχής ή σε εξαιρετικές περιπτώσεις άλλος εντεταλμένος κτηνίατρος από την Ιπποδρομιακή Αρχή μπορεί να εκδίδει πιστοποιητικά τα οποία μπορεί να χρησιμοποιηθούν για τη διαγραφή του ίππου από τις ιπποδρομίες όταν η κλινική κατάσταση της υγείας του δεν του επιτρέπει να διαγωνιστεί σε ιπποδρομία. Νοείται ότι ο έλεγχος της ταυτότητας των ίππων από τον κτηνίατρο πριν την έκδοση του πιστοποιητικού είναι απαραίτητος. Πιστοποιητικά από μη αδειούχο ή μη εντεταλμένο κτηνίατρο από την Ιπποδρομιακή Αρχή δε θα γίνονται αποδεκτά για τη διαγραφή ίππου από τις ιπποδρομίες. Στο κτηνιατρικό πιστοποιητικό θα αναφέρεται το όνομα του ίππου, ο αριθμός του διαβατηρίου, ο τόπος, χώρος, η ημερομηνία και ώρα εξέτασης του, καθώς και η κτηνιατρική γνωμάτευση.
6. α) Ίππος που διαγράφεται από την ιπποδρομία κατά το στάδιο των διαγραφών της συνάντησης θα παραμένει ενσταβλισμένος όπως έχει δηλωθεί στο έντυπο εγγραφής (εντός ή εκτός ιπποδρόμου) τουλάχιστον μέχρι τη μεσημβρία της μεθεπόμενης εργάσιμης ημέρας που έπεται της ημέρας διαγραφής του διαφορετικά ο προπονητής θα υπόκειται σε πρόστιμο €500.-  
β) Ίππος που διαγράφεται με πιστοποιητικό Κτηνίατρο από την ιπποδρομία θα παραμένει ενσταβλισμένος όπως έχει δηλωθεί στο έντυπο εγγραφής (εντός ή εκτός ιπποδρόμου) τουλάχιστον μέχρι τη μεσημβρία της μεθεπόμενης εργάσιμης ημέρας που έπεται της ιπποδρομιακής συνάντησης στην οποία ο ίππος ήταν εγγεγραμμένος για να συμμετάσχει και διαγράφηκε διαφορετικά ο προπονητής θα υπόκειται σε πρόστιμο €500.-
7. Όταν κατά τη διάρκεια ιπποδρομιακής συνάντησης διαγραφεί ίππος (i) λόγω προβλήματος που προέκυψε στις ιπποσκευές του ή (ii) επειδή διέφυγε του ιπποκόμου του ή ανέτρεψε τον αναβάτη του και διέφυγε, ο ίππος θα αποκλείεται από συμμετοχή σε ιπποδρομίες για περίοδο 7 ημερών από την επόμενη ημέρα της συνάντησης εκτός εάν ο ίππος θα συμμετάσχει σε κλασική, ημικλασική ή μικτή ιπποδρομία.

Σε περίπτωση που οι Ελλανοδίκες διαπιστώσουν ότι την ευθύνη για τη διαγραφή του ίππου έχει ο προπονητής ή/και ο αναβάτης του θα επιβάλλουν ποινή.

8. Θα τηρείται μητρώο από τον Ιπποδρομιάρχη στο οποίο θα καταγράφονται όλες οι διαγραφές της κάθε συνάντησης, το όνομα του ίππου, του προπονητή, το όνομα του κτηνίατρου και ο λόγος της διαγραφής.
9. Ίππος που είναι δηλωμένος υπό προπόνηση και αποθνήσκει ο προπονητής του έχει υποχρέωση να δηλώσει τον θάνατο του ίππου στο γραφείο των Λειτουργιών Ασφαλείας αμέσως. Εάν ο προπονητής δεν δηλώσει το θάνατο του ίππου του αμέσως θα υπόκειται σε πρόστιμο €500.-

## **ΕΠΑΝΑΤΑΞΙΝΟΜΗΣΗ ΙΠΠΩΝ ΛΟΓΩ ΑΠΟΧΗΣ ΑΠΟ ΤΙΣ ΙΠΠΟΔΡΟΜΙΕΣ**

Ίπποι που δεν έχουν συμμετοχή σε ιπποδρομίες για περίοδο πέραν των 120 ημερών δεν μπορούν να δηλωθούν υπό προπόνηση εάν δεν επαναταξινομηθούν προηγουμένως. Η επαναταξινόμηση θα μπορεί να γίνεται στην καθορισμένη ημέρα ταξινόμησης από την Ιπποδρομιακή Αρχή ή κατά τις ιπποδρομιακές συναντήσεις μέχρι την 4<sup>η</sup> ιπποδρομία της συνάντησης, όπου ο ίππος θα παρουσιάζεται στον επί καθηκοντι κτηνίατρο για επαναταξινόμηση.

Διαδικασία που θα ακολουθείται για την επαναταξινόμηση ίππων στην καθορισμένη ημέρα ταξινόμησης:

Οι ίπποι θα παρουσιάζονται με το διαβατήριό τους στο χώρο της ταξινόμησης.

Διαδικασία επαναταξινόμησης κατά τις ιπποδρομιακές συναντήσεις:

Ο προπονητής υποβάλλει αίτημα στον Ιπποδρομιάρχη παρουσιάζοντας ταυτόχρονα το διαβατήριό του ίππου. Για ίππο που δεν παραδίδεται το διαβατήριό στον Ιπποδρομιάρχη απαγορεύεται να παρουσιαστεί για επαναταξινόμηση. Μετά που θα τύχει της έγκρισης το αίτημα του προπονητή, ο ίππος θα οδηγείται στο χώρο σελλώματος για έλεγχο της ταυτότητας του και θα ακολουθεί η επαναταξινόμηση του ίππου από τον κτηνίατρο της συνάντησης.

Απαγορεύεται ίππος να παρουσιαστεί για επαναταξινόμηση αν δεν έχει την έγκριση του Ιπποδρομιάρχη προηγουμένως. Ο ίππος μόνο στο χώρο σελλώματος μπορεί να οδηγηθεί για την επαναταξινόμηση του.

Ο κτηνίατρος που προβαίνει σε επαναταξινόμηση ίππων θα παραδίδει κατάλογο των ίππων που έχουν ταξινομηθεί στον Ιπποδρομιάρχη.

Ο ίππος μετά την επαναταξινόμηση θα δηλώνεται υπό προπόνηση στο γραφείο των Λειτουργιών Ασφαλείας από τον προπονητή του.

Ιπποδρομιακό Ημερολόγιο αρ. 28/2013 της 11/07/2013

- Στη συνεδρία της 16/07/2013 ενέκριναν την τροποποίηση των Κανονισμών του Κυπριακού Stud Book - Καθαρόαιμοι Ίπποι

## ΚΑΝΟΝΙΣΜΟΙ ΚΥΠΡΙΑΚΟΥ STUD BOOK

### 6. Αναγνώριση Ίππων

Έκδοση διαβατηρίων

Για κάθε πώλο ο οποίος έχει καταχωρηθεί στο Κυπριακό Stud Book, εκδίδεται και ένα διαβατήριο. Η Ιπποδρομιακή Αρχή Κύπρου που πιστοποιεί τον Καθαρόαιμο ίππο, είναι η μόνη Αρχή που επιτρέπεται να εκδώσει το πρωτότυπο διαβατήριο ή οποιοδήποτε μεταγενέστερο/α αντίγραφο/α. Το έντυπο αυτό περιλαμβάνει το όνομα και τα γενεαλογικά στοιχεία του ίππου, τη σχηματική και περιγραφική ταξινόμησή του και εκδίδεται σαν βοήθημα για την αναγνώρισή του ίππου στον οποίο αναφέρεται, καθώς και για την καταγραφή των θεραπειών και των εμβολιασμών. Τα διαβατήρια δεν είναι εγγύηση ιδιοκτησίας. Αν και οι πληροφορίες που περιέχονται πιστεύεται ότι είναι σωστές, η ακρίβεια τους δεν μπορεί να είναι εγγυημένη ιδίως όταν αυτές παρέχονται στην Ιπποδρομιακή Αρχή Κύπρου. Παρόλο που το διαβατήριο αποτελεί ιδιοκτησία του Κυπριακού Stud Book και μπορεί να ανακληθεί οποτεδήποτε από αυτό πρέπει πάντοτε να συνοδεύει τον ίππο στις μετακινήσεις του καθ' όλη τη διάρκεια της σταδιοδρομίας του. Είναι επίσης ευθύνη των ιδιοκτητών, ιπποπαραγωγών και των προπονητών να ελέγχουν τα ιδιαίτερα χαρακτηριστικά του ίππου με αυτά που αναφέρονται στο διαβατήριο, και να υπογράφουν στη σχετική σελίδα εφόσον διαπιστώσουν ότι δεν υπάρχουν διαφορές. Οποιαδήποτε αμφιβολία πρέπει να γνωστοποιείται στην Ιπποδρομιακή Αρχή Κύπρου πάραυτα.

Τα διαβατήρια αποτελούν ιδιοκτησία του Κυπριακού Stud Book και πρέπει να επιστρέφονται εάν ζητηθούν.

### 7. Ονομασία ίππου

Η εγγραφή του ονόματος ενός ίππου μπορεί να γίνει μόνο από ή με την έγκριση της αρμόδιας Αρχής της χώρας όπου αυτός γεννήθηκε.

Για την ονομασία ενός ίππου συμπληρώνεται ειδικό έντυπο (δήλωση ονόματος). Η δήλωση αυτή περιλαμβάνει το χρώμα, το γένος και την ημερομηνία γέννησης καθώς επίσης και το όνομα του πατέρα και της μητέρας του ίππου.

Μια τέτοια αίτηση θα γίνεται αποδεκτή για εγγραφή μόνο αν ο ίππος αυτός έχει καταχωρηθεί στο Κυπριακό Stud Book ή σε ένα Stud Book εγκεκριμένο από την Διεθνή Επιτροπή Stud Book

Η αίτηση ονόματος πρέπει να συνοδεύεται από α) το διαβατήριο του ίππου που έχει εκδοθεί από την Ιπποδρομιακή Αρχή Κύπρου ή από την Αρχή Stud Book της χώρας προέλευσης του, β) μια πρόσφατη σχηματική και περιγραφική ταξινόμηση του ίππου υπογεγραμμένη από κτηνίατρο.

Η Ιπποδρομιακή Αρχή Κύπρου δεν θα προχωρεί στην εξέταση μιας τέτοιας αίτησης όταν τα ιδιαίτερα χαρακτηριστικά του ίππου (σχηματικά και περιγραφικά) δεν συνάδουν με αυτά που έχουν καταγραφεί πρωταρχικά και φυλάσσονται στην Ιπποδρομιακή Αρχή Κύπρου και η ταυτότητα ενός ίππου δεν μπορεί να επιβεβαιωθεί με εξέταση DNA.

Τηρουμένων των πιο πάνω προϋποθέσεων, που αφορούν την έγκριση ενός ονόματος και νοουμένου αυτό το όνομα είναι διαθέσιμο σύμφωνα με τα κριτήρια που καθορίζονται από την Ιπποδρομιακή Αρχή Κύπρου και νοουμένου ότι αυτό δεν έχει προκρατηθεί σύμφωνα με την επιμέρους διαδικασία 7.1 που περιγράφεται πιο κάτω, ένα όνομα θα εγγράφεται και θα είναι το όνομα του ίππου βάσει αυτών των Διαδικασιών και Κανονισμών εκτός εάν έχουν



υποβληθεί λανθασμένα στοιχεία αναφορικά με οποιεσδήποτε από τις προαναφερόμενες προϋποθέσεις, τότε η εγγραφή θα καθίσταται αμέσως άκυρη.

7.1 Όταν ένα όνομα είναι διαθέσιμο προς εγγραφή μπορεί να προκρατηθεί κατόπιν αίτησης που υποβάλλεται γραπτώς προς την Ιπποδρομιακή Αρχή Κύπρου. Ένα όνομα που προκρατείται με αυτό τον τρόπο μπορεί να εγγραφεί μεταγενέστερα βάσει αυτής της Διαδικασίας νοουμένου ότι ο αιτητής υποβάλει στην Ιπποδρομιακή Αρχή Κύπρου α) το διαβατήριο που η Ιπποδρομιακή Αρχή Κύπρου έχει εκδώσει για εκείνον τον ίππο και β) μια πρόσφατη σχηματική και περιγραφική ταξινόμηση υπογεγραμμένη από κτηνίατρο. Κανένα όνομα, που προκρατείται δεν αποτελεί αναγνώριση της ταυτότητας ενός ίππου για τους σκοπούς των παρόντων Διαδικασιών και Κανονισμών.

7.2 Τα κριτήρια για την επαναχρησιμοποίηση εγγεγραμμένων ονομάτων είναι:

- Για τους επιβήτορες, 15 χρόνια μετά το θάνατο τους ή 15 χρόνια μετά το τελευταίο καταγεγραμμένο έτος στο οποίο έχουν υπηρετήσει φοράδες ή στην ηλικία των 35 ετών (όποιο είναι πιο νωρίτερο).
- Στην περίπτωση τοκάδων αναπαραγωγής, 10 χρόνια μετά το θάνατο τους ή 10 χρόνια μετά το τελευταίο καταγεγραμμένο έτος στο οποίο έχουν υπηρετηθεί ή έχουν γεννήσει έναν πώλο ή στην ηλικία των 25 ετών (όποιο είναι πιο νωρίτερο).
- Στην περίπτωση όλων των άλλων ίππων, 5 χρόνια μετά το θάνατο τους ή στην ηλικία των 20 ετών (όποιο είναι πιο νωρίτερο). Εξαιρέση μπορεί να γίνει όταν το όνομα ενός ίππου που δηλωθεί νεκρό και δεν έχει ποτέ διαγωνισθεί, μπορεί να ζητηθεί ξανά από τον ίδιο αιτητή (ιδιοκτήτη).

7.3 Οι πιο κάτω περιορισμοί εφαρμόζονται για την εγγραφή ενός ονόματος:

- α. Όταν αυτά εμφανίζονται στο Διεθνή Κατάλογο Προστατευόμενων Ονομάτων.
- β. Όταν έχουν περισσότερους από δεκαοκτώ χαρακτήρες, περιλαμβανομένων σημάτων ή διαστημάτων.
- γ. Όταν είναι το όνομα ενός δημοσίου προσώπου, χωρίς την άδεια του δημοσίου προσώπου ή της οικογένειάς του, ή ονόματα εμπορικής σπουδαιότητας χωρίς την κατάλληλη άδεια.
- δ. Όταν ακολουθούνται από αριθμούς.
- ε. Όταν αποτελούνται εξ ολοκλήρου ή περιλαμβάνουν αρχικά, αριθμούς, ενωτικά σημεία, τελείες, κόμματα, σημεία, θαυμαστικά, εισαγωγικά, πλάγια δεξιά ή αριστερή γραμμή (/, \), άνω και κάτω τελεία και άνω τελεία.
- στ. Όταν υπονοούν ή έχουν αισχρού, άσεμνο, ή προσβλητικό νόημα, ονόματα τα οποία θεωρούνται ως κακόγουστα ή ονόματα που δύνανται να είναι προσβλητικά προς θρησκευτικές, πολιτικές ή εθνικές ομάδες.
- ζ. Όταν προφέρονται το ίδιο ή με παρόμοιο τρόπο με ένα προστατευμένο όνομα ή με ένα όνομα το οποίο είναι εγγεγραμμένο για έναν ίππο του οποίου το έτος γέννησης ευρίσκεται μέσα στο ίδιο χρονικό διάστημα των δέκα ετών με εκείνο του εν λόγω ίππου.
- η. Όταν αρχίζουν με ένα σημείο που δεν είναι γράμμα.
- θ. Όταν έχει ήδη εγγραφεί για ένα αδελφό/ή ή και γονέα του εν λόγω ίππου.

Η Ιπποδρομιακή Αρχή Κύπρου μπορεί να αρνηθεί να δεχτεί δηλώσεις συμμετοχής ίππων για ιπποδρομίες των οποίων τα ονόματα δεν συνάδουν με τους πιο πάνω περιορισμούς.

7.4 Η αίτηση για αλλαγή ονόματος πρέπει να υποβάλλεται στην Ιπποδρομιακή Αρχή Κύπρου. Το όνομα ενός ίππου δεν μπορεί να αλλαχθεί αν:

- Αυτό έχει ήδη εγγραφεί από κάποια άλλη Αναγνωρισμένη Αρχή Stud Book εκτός κατόπιν έγκρισης από την ίδια Αρχή, ή
- Αυτός ο ίππος λάβει μέρος σε ιπποδρομίες σύμφωνα με τους Κανονισμούς οποιασδήποτε αναγνωρισμένης Ιπποδρομιακής Αρχής.
- Αυτός έχει εγγραφεί είτε ως τοκάδα αναπαραγωγής είτε ως επιβήτορας στο Κυπριακό Stud Book ή σε ένα Stud Book μιας Αναγνωρισμένης Ιπποδρομιακής Αρχής.

Ένα όνομα ενός ίππου μπορεί να διορθωθεί, όταν έχει δημοσιευθεί γραμματικά λανθασμένα.

Η αλλαγή ενός ονόματος, που έχει ήδη εγγραφεί και δημοσιευτεί, μπορεί να ζητηθεί μόνο από εκείνη την Αρχή που πρωταρχικά ενέγραψε εκείνο το όνομα.

Στην περίπτωση αναγκασίας αλλαγής ονόματος για πολιτιστικούς λόγους, η Αρχή που θα κάνει την αλλαγή πρέπει να:

- Επικοινωνήσει με την Αρχή που πρωταρχικά ενέγραψε το όνομα για να αποφευχθεί πανομοιότυπο.
- Πληροφορήσει όλες τις Αρχές και Stud Books που έχουν προηγουμένως εγγράψει τον ίππο.

## **8. Clearance για σκοπούς αναπαραγωγής ίππων**

### **8.1 Μετακίνηση ίππων για σκοπούς αναπαραγωγής**

Όταν ένας επιβήτορας ή μια τοκάδα θα ταξιδέψουν στο εξωτερικό για σκοπούς αναπαραγωγής, ο ιδιοκτήτης τους πρέπει να ενημερώσει εκ των προτέρων την Ιπποδρομιακή Αρχή Κύπρου, παρέχοντας τις σχετικές λεπτομέρειες και ζητώντας όπως η συγκεκριμένη Αρχή Stud Book, στείλει απευθείας το Breeding Clearance Notification (με τηλεμοιότυπο ή ηλεκτρονικό ταχυδρομείο) στην Αρχή Stud Book της χώρας τελικού προορισμού, αποστέλλοντας το πιστοποιητικό DNA του ίππου, και αν πρόκειται για έγκυο τοκάδα, το πιστοποιητικό DNA του/των επιβήτορα/επιβητόρων που την υπηρετήσε/σαν. Πιστό αντίγραφο του Breeding Clearance Notification πρέπει να δοθεί στον αιτητή για καταχώρησή του στο διαβατήριό του ίππου.

Πριν την επιστροφή ο ιδιοκτήτης του ίππου πρέπει να ζητήσει από την Αρχή Stud Book της χώρας της προσωρινής διαμονής του να εκδώσει νέο clearance για την Αρχή Stud Book της χώρας της μόνιμης διαμονής του ίππου, που να παρέχει τις πιο πάνω λεπτομέρειες.

Το clearance ισχύει για:

- α. Μια αναπαραγωγική περίοδο (9 μήνες το μέγιστο).
- β. Μια χώρα προορισμού.

Οποιαδήποτε μεταγενέστερη διεθνής μετακίνηση του ίππου, πέρα από αυτή που καλύπτεται από το BCN, απαιτεί τη έκδοση Πιστοποιητικού Εξαγωγής από τη ίδια Αρχή που εξέδωσε το BCN, και την αποστολή του στην χώρα που θα μετακινηθεί σε επόμενο στάδιο ο ίππος.

Κάθε παράλειψη στην παραπάνω αναλυτική διαδικασία, θα μπορούσε να είναι επιζήμια, τόσο για την αναπαραγωγική, όσο και για την ιπποδρομιακή ιδιότητα των ίππων αναπαραγωγής συμπεριλαμβανομένων και των σχετικών πώλων και είναι συνεπώς αναγκαία η αποστολή του Πιστοποιητικού Εξαγωγής για την εγγύηση των μετακινήσεων.

## 8.2 General Notification of Movement

Αυτό ισχύει μόνο όταν ένας ίππος οποιασδήποτε ηλικίας, εκτός των πώλων που συνοδεύονται από την μητέρα τους, αφήνει τη χώρα καταγωγής του για περίοδο λιγότερη των εννέα μηνών και θα επιστρέψει πίσω εντός αυτής της περιόδου και ο λόγος του ταξιδιού δεν είναι η συμμετοχή σε ιπποδρομίες, ούτε η αναπαραγωγή.

Σε τέτοια περίπτωση, για κάθε ταξίδι, η Αρμόδια Αρχή πριν από την αναχώρηση του ίππου θα παρέχει με ηλεκτρονικά μέσα στην αντίστοιχη Αρχή της χώρας προορισμού ένα αντίγραφο και στον αιτητή θα εκδίδει ένα General Notification of Movement. Με την επιστροφή του ίππου στη χώρα καταγωγής του, η Αρμόδια Αρχή από όπου επιστρέφει ο ίππος, θα εκδώσει στον αιτητή ένα GNM και θα παρέχει ηλεκτρονικά ένα αντίγραφο στη χώρα καταγωγής του.

Το General Notification of Movement είναι έγκυρο για μια χώρα προορισμού μόνο. Οποιαδήποτε μεταγενέστερη διεθνής μετακίνηση του ίππου, πέρα από αυτή που καλύπτεται από το GNM, απαιτεί τη έκδοση Πιστοποιητικού Εξαγωγής από τη ίδια Αρχή που εξέδωσε το GNM και η αποστολή του στην χώρα που θα μετακινηθεί σε επόμενο στάδιο ο ίππος.

## 8.3 Μόνιμη εξαγωγή

Όταν η περίοδος της εξαγωγής είναι μεγαλύτερη από το δεδομένο όριο που αναφέρεται στο clearance notification, ή/και η διαδρομή έχει τροποποιηθεί χωρίς διαβούλευση με τις σχετικές Αρχές ή/και αν δεν υπάρχει πρόθεση να επιστρέψει ο ίππος στη χώρα αναχώρησής του, η όταν η Αρμόδια Αρχή Stud Book θεωρεί μόνιμες όλες τις μετακινήσεις του ίππου ανεξάρτητα από το σκοπό ή το χρονικό πλαίσιό τους, τότε το πιστοποιητικό εξαγωγής πρέπει να αποστέλλεται στην Αρχή του εγκεκριμένου Stud Book της χώρας στην οποία ο ίππος έχει μετακινηθεί. Αν η χώρα προορισμού δεν έχει εγκεκριμένο Stud Book τότε θα πρέπει να αποστέλλεται ένα πιστοποιημένο αντίγραφο ενώ το πρωτότυπο πιστοποιητικό να κρατείται μέχρις ότου αυτό ζητηθεί από μια χώρα που έχει εγκεκριμένο Stud Book. Το πιστοποιητικό DNA πρέπει να επισυνάπτεται στο πιστοποιητικό εξαγωγής.

Σε όλες τις περιπτώσεις, τα πιο πάνω πρέπει να εφαρμόζονται πριν την αναχώρηση του ίππου.

### Πιστοποιητικό Εξαγωγής

Το Πιστοποιητικό Εξαγωγής ή Ηλεκτρονική Κοινοποίηση Εξαγωγής (συμπεριλαμβανομένων των σχηματικών χαρακτηριστικών) αποστέλλεται απευθείας ή διατίθεται σε ιστοσελίδα από την Αρχή της χώρας εξαγωγής στην αρμόδια Αρχή της χώρας στην οποία εξάγεται ο ίππος όταν η εξαγωγή είναι μόνιμη.

Αυτή η Ηλεκτρονική Κοινοποίηση Εξαγωγής πρέπει να γίνει αποδεκτή από την εγκεκριμένη Αρχή Stud Book της χώρας στην οποία ο ίππος έχει μετακινηθεί. Σε εξαιρετικές περιπτώσεις όπου ένα πρωτότυπο έγγραφο απαιτείται το γεγονός αυτό πρέπει να δηλώνεται κατά τη στιγμή της κοινοποίησης της εξαγωγής.

## Κυπριακό Stud Book

### Οδηγίες των Εφόρων της Ιπποδρομιακής Αρχής Κύπρου

#### Αναγνώριση Ίππων

##### Έκδοση διαβατηρίων

Με την ολοκλήρωση όλων των προϋποθέσεων μέσα στις καθορισμένες προθεσμίες, και αν ο πώλος κριθεί ως πώλος που είναι γνήσιο προϊόν του δηλωμένου πατέρα και της δηλωμένης μητέρας του, τότε θα εκδίδεται ένα διαβατήριο. **Η Ιπποδρομιακή Αρχή Κύπρου που πιστοποιεί τον Καθαρόαιμο ίππο, είναι η μόνη Αρχή που επιτρέπεται να εκδώσει το πρωτότυπο διαβατήριο ή οποιοδήποτε μεταγενέστερο/α αντίγραφο/α.** βιβλιάρια ταυτότητας εκδίδονται στη βάση στοιχείων (ημερομηνία γεννήσεως και φύλο) που υποβάλλονται στο Κυπριακό Stud Book από τον αιτητή και υπόκεινται σε ανάκληση και ακύρωση όταν το Κυπριακό Stud Book λάβει περαιτέρω στοιχεία τα οποία να δείχνουν τη μη δέουσα ή λανθασμένη έκδοσή τους.

Σύμφωνα με την απόφαση της Διεθνούς Επιτροπής Stud Book το διαβατήριο πρέπει να περιέχει τις ακόλουθες λεπτομέρειες:

- Πατέρα, μητέρα και πατέρα της μητέρας του πώλου.
- Ημερομηνία γέννησης.
- Όνομα.
- Χρώμα και φύλο.
- Χώρα γέννησης.
- Όνομα ιπποπαραγωγού.
- Αριθμό microchip (όπου υπάρχει).
- Αναφορά Βιβλίου Γενεαλογίας.
- Αριθμό διαβατηρίου και ισόβιο αριθμό.
- Λεπτομέρειες για τον γονικό έλεγχο.
- Πρόσφατα ιδιαίτερα χαρακτηριστικά.
- Μητρώο εμβολίων.
- Δήλωση αποδοχής ιδιοκτητών ή προπονητών για την ταυτότητα του ίππου.
- Μητρώο διεθνής μετακίνησης του ίππου.
- Μητρώο τελωνειακού ελέγχου.
- Στοιχεία επικοινωνίας με την εκδίδουσα Αρχή.
- Κτηνιατρικό μητρώο – εμβόλια, εξετάσεις, μητρώα θεραπειών (περιλαμβάνει και την περίπτωση ο ίππος να προορίζεται για ανθρώπινη κατανάλωση).
- Μητρώο εξαγωγής.

Είναι ευθύνη του Κυπριακού Stud Book να εμποδίζει την πολλαπλή, παράνομη έκδοση διαβατηρίων, αλλά αν ένα διαβατήριο έχει απωλεσθεί ή έχει καταστραφεί, τότε μπορεί να εκδοθεί δεύτερο κατόπιν υποβολής των ακόλουθων εγγράφων: α) υπεύθυνη δήλωση του ιδιοκτήτη ή του εξουσιοδοτημένου αντιπροσώπου του που περιγράφει τις περιστάσεις υπό τις οποίες έχει απωλεσθεί ή καταστραφεί το διαβατήριο β) οποιαδήποτε περαιτέρω στοιχεία και διαβεβαιώσεις που δύναται να απαιτήσει το Κυπριακό Stud Book γ) πληρωμή των τελών προς το Κυπριακό Stud Book που καλύπτει το νομομισμένο τέλος (βλέπε πίνακα τελών). Η έκδοση ενός δεύτερου διαβατηρίου, καθιστά άκυρο το πρώτο το οποίο αν εντοπισθεί θα πρέπει να επιστραφεί στην Ιπποδρομιακή Αρχή Κύπρου.

- Στη συνεδρία της 24/9/2013 ενέκριναν την τροποποίηση των πιο κάτω κανονισμών και οδηγιών -

### Κανονισμός 5/8

Ίππος που διαγράφεται από τον ιδιοκτήτη του ή τον προπονητή του κατά την ώρα των διαγραφών της ιπποδρομιακής συνάντησης δεν θα μπορεί να λάβει μέρος σε ιπποδρομίες παρά μόνο μετά την παρέλευση 21 ημερών από την επόμενη ημέρα της συνάντησης κατά την οποία ο ίππος διαγράφεται. Μετά την ώρα των διαγραφών οποιοσδήποτε ίππος μπορεί να διαγραφεί με πιστοποιητικό αδειούχου ή εντεταλμένου από την Ιπποδρομιακή Αρχή Κτηνιάτρου εφόσον η εξέταση του ίππου έχει γίνει μέχρι και μία ώρα τουλάχιστο πριν την έναρξη της ιπποδρομιακής συνάντησης.

Ίππος που διαγράφεται από την ιπποδρομία με το δικαιολογητικό ότι δεν βρίσκεται αναβάτης κατά την ώρα δήλωσης των αναβατών της συνάντησης για να δηλωθεί ότι θα τον ιππεύσει, ο προπονητής του θα τιμωρείται με πρόστιμο €850.-

Σε ιπποδρομία όπου αμέσως μετά την ώρα της λήξης των διαγραφών ή των αναβάσεων της συνάντησης παραμένουν για να διαγωνιστούν ένας, δύο ή τρεις ίπποι η ιπποδρομία θα ακυρώνεται.

Σε ιπποδρομία όπου αμέσως μετά τη λήξη των διαγραφών παραμένουν για να διαγωνιστούν τέσσερις ίπποι μπορεί οποιοσδήποτε ίππος να διαγραφεί από τον ιδιοκτήτη ή τον προπονητή του χωρίς την επιβολή ποινής ή προστίμου εφόσον η διαγραφή γίνει μέχρι και την καθορισμένη ώρα λήξης των δηλώσεων των αναβάσεων.

Στη διάρκεια της ιπποδρομιακής συνάντησης και μία ώρα πριν την έναρξη της, οποιοσδήποτε ίππος που βρίσκεται στο χώρο του Ιπποδρόμου μπορεί να διαγραφεί μόνο από τον Κτηνίατρο που είναι καθήκον κατόπιν εξέτασης του ίππου στο χώρο σελλώματος. Αν δεν είναι δυνατό για τον ίππο να οδηγηθεί στο χώρο σελλώματος τότε ο Κτηνίατρος που είναι καθήκον συνοδευόμενος από το Λειτουργό Ασφαλείας θα εξετάσει τον ίππο στο χώρο του Ιπποδρόμου όπου ο ίππος θα βρίσκεται και αν ικανοποιηθεί θα εκδώσει πιστοποιητικό για τη διαγραφή του ίππου.

Για τους ίππους που διαγράφονται στο χώρο του Ιπποδρόμου τα κτηνιατρικά πιστοποιητικά θα πρέπει να παραδίνονται στον Γραμματέα των Ελλανοδικών το αργότερο μία ώρα πριν την έναρξη της πρώτης ιπποδρομίας.

Για τους ίππους που διαγράφονται εκτός του χώρου του Ιπποδρόμου τα κτηνιατρικά πιστοποιητικά θα πρέπει να παραδίνονται στον Ιπποδρομιάρχη τουλάχιστον μέσα σε 24 ώρες από την ημέρα διεξαγωγής της Ιπποδρομιακής Συνάντησης.

Αν οποιοσδήποτε ίππος διαγραφεί μετά την ώρα δήλωσης αναβατών υπό οποιοσδήποτε άλλες συνθήκες ο ιδιοκτήτης θα πληρώνει πρόστιμο €850.-

Στην περίπτωση που ίππος διαγράφεται από δύο ιπποδρομιακές συναντήσεις χωρίς να μεσολαβεί συμμετοχή του και η δεύτερη διαγραφή του γίνεται κατά το στάδιο των διαγραφών ο χρόνος που δεν θα μπορεί να συμμετάσχει σε ιπποδρομίες καθορίζεται σε 50 ημέρες από την επόμενη ημέρα της συνάντησης κατά την οποία ο ίππος διαγράφεται.

Η πρώτη διαγραφή του ίππου μπορεί να έχει γίνει είτε κατά το στάδιο των διαγραφών είτε μετά τη λήξη της ώρας δήλωσης των αναβατών με πιστοποιητικό κτηνιάτρου.

## **Κανονισμός 5/9**

Ίππος που διαγράφεται με πιστοποιητικό από αδειούχο ή εντεταλμένο από την Ιπποδρομιακή Αρχή Κτηνίατρο δεν θα μπορεί να λάβει μέρος σε ιπποδρομίες παρά μόνο μετά την παρέλευση 21 ημερών από την επόμενη ημέρα της συνάντησης κατά την οποία ο ίππος διαγράφεται, σε περίπτωση όμως που διαγράφεται λόγω χωλότητας με πιστοποιητικό Κτηνιάτρου, δεν θα μπορεί να λάβει μέρος σε ιπποδρομίες παρά μόνο μετά την παρέλευση 35 ημερών από την επομένη ημέρα της συνάντησης κατά την οποία ο ίππος διαγράφεται.

Σε περίπτωση χωλότητας ίππου μετά το τέλος της ιπποδρομίας, οι Ελλανοδίκες με βάση το πιστοποιητικό του Κτηνιάτρου που είναι καθήκον θα δηλώνουν τον ίππο χωλό και δεν θα επιτρέπεται σ'αυτόν να λαμβάνει μέρος σε ιπποδρομίες παρά μόνο μετά την παρέλευση 35 ημερών από την επόμενη ημέρα της συνάντησης στην οποία δηλώθηκε η χωλότητα του.

Ίππος που διαγράφεται από την ιπποδρομία με πιστοποιητικό από αδειούχο ή εντεταλμένο από την Ιπποδρομιακή Αρχή Κτηνίατρο λόγω χωλότητας ή πιστοποιείται από τον Κτηνίατρο που είναι καθήκον ότι τερμάτισε με χωλότητα, για να μπορεί να εγγραφεί σε ιπποδρομία, θα πρέπει να παρουσιαστεί στον Ιπποδρομάρχη πριν την εγγραφή του, πιστοποιητικό καταλληλότητας από αδειούχο Κτηνίατρο.

Στην περίπτωση που ίππος διαγράφεται από δύο ιπποδρομιακές συναντήσεις χωρίς να μεσολαβεί συμμετοχή του και η δεύτερη διαγραφή του γίνεται μετά τις δηλώσεις αναβατών με πιστοποιητικό κτηνιάτρου ο χρόνος που δεν θα μπορεί να συμμετάσχει σε ιπποδρομίες καθορίζεται σε 50 ημέρες από την επόμενη ημέρα της συνάντησης κατά την οποία ο ίππος διαγράφεται εκτός στην περίπτωση που ο ίππος διαγράφεται με πιστοποιητικό Κτηνιάτρου λόγω χωλότητας ο χρόνος καθορίζεται σε 70 ημέρες από την επόμενη ημέρα της συνάντησης κατά την οποία ο ίππος διαγράφεται.

Η πρώτη διαγραφή του ίππου μπορεί να έχει γίνει είτε κατά το στάδιο των διαγραφών είτε μετά τη λήξη της ώρας δήλωσης των αναβατών με πιστοποιητικό κτηνιάτρου.

## **Κανονισμός 8/8**

- (i) Κάθε προπονητής οφείλει να φροντίζει ώστε οι ίπποι που έχει υπό την ευθύνη του να είναι σε καλή φυσική κατάσταση.
- (ii) Ο προπονητής με την εγγραφή ίππου του σε ιπποδρομία δηλώνει ταυτόχρονα ότι ο ίππος είναι απόλυτα ικανός να διαγωνιστεί και να συμμετάσχει αξιόμαχα στην ιπποδρομία σύμφωνα με τις αγωνιστικές και εκ φύσεως ιδιότητες του και ότι είναι στην καλύτερη αγωνιστική και φυσική του κατάσταση.
- (iii) Προπονητής ή ιδιοκτήτης που εγγράφει ίππο για να συμμετάσχει σε ιπποδρομία ο οποίος δεν πληρεί τις πιο πάνω προϋποθέσεις ή είναι ανέτοιμος για να λάβει μέρος σε αυτή ή είναι χωλαίνων ή σε κακή φυσική κατάσταση θα διαγράφεται από την ιπποδρομία. Ο προπονητής ή ο ιδιοκτήτης του ίππου θα τιμωρείται με πρόστιμο €500.- και σε περίπτωση που επαναλάβει το ίδιο παράπτωμα θα τιμωρείται με πρόστιμο €1000.-  
Στον ίππο θα επιβάλλεται περίοδος αποκλεισμού από κάθε συμμετοχή στις ιπποδρομίες μέχρι 50 ημέρες και θα είναι πρόσθετη περίοδος αποκλεισμού απ' αυτήν που του επιβλήθηκε λόγω της διαγραφής του από την ιπποδρομία.

- (iv) Σε περίπτωση κατά την οποία ο εντεταλμένος κτηνίατρος από την Ιπποδρομιακή Αρχή διαπιστώσει κατά τον έλεγχο ότι ο ίππος δεν ήταν σε κατάλληλη φυσική κατάσταση για να διαγωνισθεί στην ιπποδρομία από την οποία διεγράφη στον προπονητή του ίππου θα επιβάλλεται πρόστιμο €500.- Στον ίππο θα επιβάλλεται περίοδος αποκλεισμού από κάθε συμμετοχή στις ιπποδρομίες μέχρι 50 ημέρες και θα είναι πρόσθετη περίοδος αποκλεισμού απ' αυτήν που του επιβλήθηκε λόγω της διαγραφής του από την ιπποδρομία.

### **Κανονισμός 20/5**

Αν σε ιπποδρομία ο αριθμός των εγγραφών που λήφθηκαν είναι μικρότερος από οκτώ (8) η ιπποδρομία ακυρώνεται, εκτός αν είναι: -

- (i) Ιπποδρομία Κλασσική ή Ημικλασσική Ιπποδρομία.
- (ii) Ιπποδρομία Βαρών κατ' ηλικία για διετείς ίππους μέδεν η ιπποδρομία θα ακυρώνεται αν ο αριθμός των εγγραφών που λήφθηκαν είναι μικρότερος από επτά (7).
- (iii) Ιπποδρομία Βαρών κατ' ηλικία για τριετείς ίππους μέδεν ή ιπποδρομία με ειδικούς όρους για τριετείς ίππους μέδεν η ιπποδρομία θα ακυρώνεται αν ο αριθμός των εγγραφών που λήφθηκαν είναι μικρότερος από επτά (7).
- (iv) Ιπποδρομία βαρών κατ' ηλικία για διετείς ίππους νικητές η ιπποδρομία θα ακυρώνεται αν ο αριθμός των εγγραφών που λήφθηκαν είναι μικρότερος από έξι (6).
- (v) Ιπποδρομία Βαρών κατ' ηλικία για τριετείς ίππους νικητές ή ιπποδρομία με ειδικούς όρους για τριετείς ίππους νικητές η ιπποδρομία θα ακυρώνεται αν ο αριθμός των εγγραφών που λήφθηκαν είναι λιγότερος από έξι (6).
- (vi) Ιπποδρομία Ισοζυγισμού για τετραετείς ίππους νικητές, η ιπποδρομία θα ακυρώνεται αν ο αριθμός των εγγραφών που λήφθηκαν είναι μικρότερος από επτά (7).
- (vii) Ιπποδρομία με ειδικούς όρους πρόσμιξης τριετών και τετραετών ίππων, η ιπποδρομία θα ακυρώνεται αν ο αριθμός των εγγραφών που λήφθηκαν είναι μικρότερος από επτά (7).
- (viii) Ιπποδρομία 4<sup>ης</sup> κλάσης, η ιπποδρομία θα ακυρώνεται αν ο αριθμός των εγγραφών που λήφθηκαν είναι μικρότερος από δέκα (10).

• **ΕΛΕΓΧΟΣ ΤΗΣ ΦΥΣΙΚΗΣ ΚΑΤΑΣΤΑΣΗΣ ΙΠΠΩΝ ΠΟΥ ΕΓΓΡΑΦΟΝΤΑΙ ΣΤΙΣ ΙΠΠΟΔΡΟΜΙΕΣ Η ΔΙΑΓΡΑΦΟΝΤΑΙ.**

• **ΚΤΗΝΙΑΤΡΙΚΑ ΠΙΣΤΟΠΟΙΗΤΙΚΑ ΓΙΑ ΤΗ ΔΙΑΓΡΑΦΗ ΙΠΠΩΝ ΑΠΟ ΤΙΣ ΙΠΠΟΔΡΟΜΙΕΣ.**

1. Το αντίτιμο των €31,14 θα καταβάλλεται από τους προπονητές κατά την ώρα των εγγραφών αντί κατά την ώρα δήλωσης των αναβατών. Το ποσό των €31,14 περιλαμβάνει:-

(i)	αύξηση δικαιώματος εγγραφής	€16,87(συμπερ 18% ΦΠΑ)
(ii)	αύξηση δικαιώματος ανάβασης	€5,00
(iii)	ταμείο προνοίας προπονητών	€8,55
(iv)	εισφορά στο Σύνδ. Προπονητών	<u>€0,72</u>
	Σύνολο	€31,14

Στην περίπτωση που ίπποι διαγράφονται κατά την ώρα των διαγραφών το ποσό των €31,14 θα κατακρατείται από τη Λέσχη Ιπποδρομιών και θα διοχετεύεται σε ειδικό ταμείο. Το ποσό θα επιστρέφεται μόνο στις περιπτώσεις που:

- (α) ίπποι διαγράφονται αυτόματα επειδή παρέμειναν εκτάκτως δηλωθέντες,
- (β) οι Ελλανοδίκες κρίνουν κατά τη διάρκεια της συνάντησης ότι ίππος πρέπει να διαγραφεί κάτω από εξαιρετικές περιστάσεις για τις οποίες δεν φέρει ευθύνη ο προπονητής.
- (γ) πληρωθεί το ποσό των €850 για διαγραφή μετά από επιθυμία προπονητή/ιδιοκτήτη.

2. Ίπποι μετά την εγγραφή τους σε ιπποδρομία:

(α) Μετά τη λήξη της ώρας των εγγραφών ο εντεταλμένος κτηνίατρος από την Ιπποδρομιακή Αρχή θα προβαίνει δειγματοληπτικά σε έλεγχο της ταυτότητας και της φυσικής κατάστασης ίππων που είναι εγγεγραμμένοι για τη συνάντηση και που θα υποδειχθούν από τους Διαχειριστές των Συναντήσεων.

(β) Ο εντεταλμένος κτηνίατρος από την Ιπποδρομιακή Αρχή θα προβαίνει σε έλεγχο της ταυτότητας και της φυσικής κατάστασης ίππων που έχουν διαγραφεί κατά το στάδιο των διαγραφών της συνάντησης.

(γ) Ο εντεταλμένος κτηνίατρος από την Ιπποδρομιακή Αρχή θα προβαίνει σε έλεγχο της ταυτότητας και της φυσικής κατάστασης ίππων που έχουν διαγραφεί μετά τη λήξη της ώρας των διαγραφών της συνάντησης με κτηνιατρικό πιστοποιητικό.

3. Στην περίπτωση που διαπιστώνεται εικονική εγγραφή ίππου σε ιπποδρομία ή αδικαιολόγητα διαγράφεται ίππος από την ιπποδρομία στον προπονητή του ίππου θα επιβάλλεται πρόστιμο €850.-

4. Προπονητής που αποφασίζει να διαγράψει ίππο από την ιπποδρομία λόγω ασθένειας οφείλει αμέσως να ειδοποιήσει τηλεφωνικώς τον Ιπποδρομιάρχη για την πρόθεση του.

Ο Ιπποδρομιάρχης μπορεί να δώσει οδηγίες ούτως ώστε ο εντεταλμένος κτηνίατρος της Ιπποδρομιακής Αρχής να επισκεφτεί επί τόπου τον ίππο αμέσως για να διαπιστώσει την κλινική κατάσταση της υγείας του και να υποβάλει κτηνιατρική γνωμάτευση στον Ιπποδρομιάρχη.

Ο εντεταλμένος κτηνίατρος της Ιπποδρομιακής Αρχής θα αναφέρει στη γνωμάτευση του στοιχεία φυσικής ή κλινικής κατάστασης του ίππου ώστε να συμπεραίνεται η πραγματική εικόνα του ίππου κατά την εγγραφή του.

Διευκρινίζεται ότι την απόλυτη ευθύνη για την περίθαλψη του ίππου φέρει ο προπονητής του ο οποίος και θα ειδοποιεί τον ιδιώτη κτηνίατρο για τα δέοντα.

Στο έντυπο διαγραφής του ίππου ο προπονητής θα αναφέρει γραπτώς και τους λόγους της διαγραφής.



5. Μόνο αδειούχος ή εντεταλμένος από την Ιπποδρομιακή Αρχή κτηνίατρος μπορεί να εκδίδει πιστοποιητικά τα οποία μπορεί να χρησιμοποιηθούν για τη διαγραφή του ίππου από τις ιπποδρομίες όταν η κλινική κατάσταση της υγείας του δεν του επιτρέπει να διαγωνιστεί σε ιπποδρομία.  
Νοείται ότι ο έλεγχος της ταυτότητας των ίππων από τον κτηνίατρο πριν την έκδοση του πιστοποιητικού είναι απαραίτητος. Πιστοποιητικά από μη αδειούχο ή μη εντεταλμένο κτηνίατρο από την Ιπποδρομιακή Αρχή δε θα γίνονται αποδεκτά για τη διαγραφή ίππου από τις ιπποδρομίες.  
Στο κτηνιατρικό πιστοποιητικό θα αναφέρεται το όνομα του ίππου, ο αριθμός του διαβατηρίου, ο τόπος, χώρος, η ημερομηνία και ώρα εξέτασης του, καθώς και η κτηνιατρική γνωμάτευση.
6. α) Ίππος που διαγράφεται από την ιπποδρομία κατά το στάδιο των διαγραφών της συνάντησης θα παραμένει ενσταβλισμένος όπως έχει δηλωθεί στο έντυπο εγγραφής (εντός ή εκτός ιπποδρόμου) τουλάχιστον μέχρι τη μεσημβρία της μεθεπόμενης εργάσιμης ημέρας που έπεται της ημέρας διαγραφής του διαφορετικά ο προπονητής θα υπόκειται σε πρόστιμο €500.-
- β) Ίππος που διαγράφεται με πιστοποιητικό Κτηνίατρου από την ιπποδρομία θα παραμένει ενσταβλισμένος όπως έχει δηλωθεί στο έντυπο εγγραφής (εντός ή εκτός ιπποδρόμου) τουλάχιστον μέχρι τη μεσημβρία της μεθεπόμενης εργάσιμης ημέρας που έπεται της ιπποδρομιακής συνάντησης στην οποία ο ίππος ήταν εγγεγραμμένος για να συμμετάσχει και διαγράφηκε διαφορετικά ο προπονητής θα υπόκειται σε πρόστιμο €500.-
7. Όταν κατά τη διάρκεια ιπποδρομιακής συνάντησης διαγραφεί ίππος (i) λόγω προβλήματος που προέκυψε στις ιπποσκευές του ή (ii) επειδή διέφυγε του ιπποκόμου του ή ανέτρεψε τον αναβάτη του και διέφυγε, ο ίππος θα αποκλείεται από συμμετοχή σε ιπποδρομίες για περίοδο 7 ημερών από την επόμενη ημέρα της συνάντησης εκτός εάν ο ίππος θα συμμετάσχει σε κλασσική, ημικλασσική ή μικτή ιπποδρομία.  
Σε περίπτωση που οι Ελλανοδίκες διαπιστώσουν ότι την ευθύνη για τη διαγραφή του ίππου έχει ο προπονητής ή/και ο αναβάτης του θα επιβάλλουν ποινή.
8. Θα τηρείται μητρώο από τον Ιπποδρομιάρχη στο οποίο θα καταγράφονται όλες οι διαγραφές της κάθε συνάντησης, το όνομα του ίππου, του προπονητή, το όνομα του κτηνίατρου και ο λόγος της διαγραφής.
9. Ίππος που είναι δηλωμένος υπό προπόνηση και αποθνήσκει ο προπονητής του έχει υποχρέωση να δηλώσει τον θάνατο του ίππου στο γραφείο των Λειτουργών Ασφαλείας αμέσως. Εάν ο προπονητής δεν δηλώσει το θάνατο του ίππου του αμέσως θα υπόκειται σε πρόστιμο €500.-

- **ΕΠΑΝΑΤΑΞΙΝΟΜΗΣΗ ΙΠΠΩΝ ΛΟΓΩ ΑΠΟΧΗΣ ΑΠΟ ΤΙΣ ΙΠΠΟΔΡΟΜΙΕΣ**

Ίπποι που δεν έχουν συμμετοχή σε ιπποδρομίες για περίοδο πέραν των 120 ημερών από την τελευταία συμμετοχή τους δεν μπορούν να δηλωθούν υπό προπόνηση εάν δεν επαναταξινομηθούν προηγουμένως. Η επαναταξινόμηση θα μπορεί να γίνεται στην καθορισμένη ημέρα ταξινόμησης από την Ιπποδρομιακή Αρχή ή κατά τις ιπποδρομιακές συναντήσεις μέχρι την 4<sup>η</sup> ιπποδρομία της συνάντησης, όπου ο ίππος θα παρουσιάζεται στον επί καθηκοντι κτηνίατρο για επαναταξινόμηση.

Διαδικασία που θα ακολουθείται για την επαναταξινόμηση ίππων στην καθορισμένη ημέρα ταξινόμησης:

Οι ίπποι θα παρουσιάζονται με το διαβατήριο τους στο χώρο της ταξινόμησης.

Διαδικασία επαναταξινόμησης κατά τις ιπποδρομιακές συναντήσεις:

Ο προπονητής υποβάλλει αίτημα στον Ιπποδρομιάρχη παρουσιάζοντας ταυτόχρονα το διαβατήριο του ίππου. Για ίππο που δεν παραδίδεται το διαβατήριο στον Ιπποδρομιάρχη απαγορεύεται να παρουσιαστεί για επαναταξινόμηση. Μετά που θα τύχει της έγκρισης το αίτημα του προπονητή, ο ίππος θα οδηγείται στο χώρο σελλώματος για έλεγχο της ταυτότητας του και θα ακολουθεί η επαναταξινόμηση του ίππου από τον κτηνίατρο της συνάντησης.

Απαγορεύεται ίππος να παρουσιαστεί για επαναταξινόμηση αν δεν έχει την έγκριση του Ιπποδρομιάρχη προηγουμένως. Ο ίππος μόνο στο χώρο σελλώματος μπορεί να οδηγηθεί για την επαναταξινόμηση του.

Ο κτηνίατρος που προβαίνει σε επαναταξινόμηση ίππων θα παραδίδει κατάλογο των ίππων που έχουν ταξινομηθεί στον Ιπποδρομιάρχη.

Ο ίππος μετά την επαναταξινόμηση θα δηλώνεται υπό προπόνηση στο γραφείο των Λειτουργών Ασφαλείας από τον προπονητή του.

**- Οδηγία Ε3 του Ιπποδρομιακού Κώδικα**

**- Άρθρα 6, 6Α, 6Β, 6Γ και 6Δ της Διεθνούς Ομοσπονδίας Ιπποδρομιακών Αρχών**

### **Άρθρο 6 - Βιολογική ακεραιότητα του ίππου**

#### **1. Παράγοντες δεοντολογίας**

Απαγορεύεται οι ίπποι να συμμετέχουν στις ιπποδρομίες όταν έχουν οποιαδήποτε απαγορευμένη ουσία στο σώμα τους. Τροποποίηση του κληρονομικού γονιδιώματος ενός καθαρόαιμου σε οποιαδήποτε στιγμή της ζωής του θα αποκλείει τον ίππο από του να θεωρείται πλέον σαν ένας καθαρόαιμος για συμμετοχή σε ιπποδρομίες ή σε διαγωνισμό.

Ίππος που συμμετέχει σε ιπποδρομίες δεν μπορεί να υποβάλλεται σε απαγορευμένες πρακτικές που καθορίζονται σ' αυτό το άρθρο.

Τραυματισμένοι ή ασθενείς ίπποι πρέπει να θεραπεύονται και/ή ξεκουράζονται κατάλληλα ανάλογα με την κατάσταση τους πριν επιστρέψουν σε πλήρη προπόνηση.

## **2. Γενικές διατάξεις**

Όλες οι θεραπείες για κάθε ίππο είτε συμμετέχει σε ιπποδρομίες είτε είναι υπό προπόνηση είτε είναι σε περίοδο ξεκούρασης, θα πρέπει να βασίζονται σε μια ειδική διάγνωση και να χορηγούνται μέσα στο πλαίσιο μιας αληθινής και διάφανης σχέσης ιδιοκτήτη-προπονητή-κτηνιάτρου και θα δίδονται για το συμφέρον της υγείας και της ευημερίας του ίππου.

Μετά από κάθε θεραπεία που δίδεται σε ένα ίππο, μια ικανοποιητική χρονική περίοδος πρέπει να παρέλθει πριν τη συμμετοχή σε ιπποδρομίες έτσι ώστε η θεραπεία να μην είναι ικανή να δώσει στον ίππο πλεονέκτημα ή να προκαλέσει μειονέκτημα σε αντίθεση με την πραγματική δυνατότητα του ίππου ή να είναι επιζήμια για την ευημερία του.

Δεν πρέπει να χορηγείται καμία θεραπεία κατά την ημέρα που συμμετέχει σε ιπποδρομίες ένας ίππος χωρίς την άδεια της Ιπποδρομιακής Αρχής.

## **Άρθρο 6<sup>A</sup> – Απαγορευμένες ουσίες**

### **ΣΚΟΠΟΣ**

1. Σκοπός είναι η προστασία της ακεραιότητας της διεξαγωγής των ιπποδρομιών και της ευημερίας του ίππου, διά του ελέγχου της χρήσης ουσιών ικανών να δώσουν σ' ένα ίππο πλεονέκτημα ή μειονέκτημα σε ιπποδρομία σε αντίθεση με την πραγματική δυνατότητα του.

### **ΔΕΙΓΜΑΤΟΛΗΨΙΑ**

2. Για να διαπιστωθεί η παρουσία απαγορευμένης ουσίας, δείγματα θα λαμβάνονται απο ίππους οι οποίοι διαγωνίσθηκαν σε ιπποδρομίες. Οι Ιπποδρομιακές Αρχές μπορούν επίσης να πάρουν δείγματα οποιαδήποτε άλλη χρονική στιγμή σύμφωνα με τους δικούς τους κανονισμούς. "Δείγμα" σημαίνει το δείγμα απο οποιοδήποτε μέρος ή απο επαφή με οποιοδήποτε μέρος, του ίππου.
3. Το δείγμα που έχει συλλεγεί με ασφαλή επίβλεψη θα διαχωρίζεται, όπου είναι δυνατό, σε Α δείγμα και Β δείγμα. Εάν το Α δείγμα αναφερθεί ότι περιέχει απαγορευμένες ουσίες, το Β δείγμα μπορεί να αναλυθεί για εκείνες τις ουσίες, είτε αυτόματα είτε μετά απο παράκληση του προπονητή ή του ιδιοκτήτη ή μετά από αίτημα της Ιπποδρομιακής Αρχής.
4. Η Ιπποδρομιακή Αρχή στην περίπτωση ανεύρεσης απαγορευμένης ουσίας σε δείγμα που λήφθηκε απο ίππο που είναι εγγεγραμμένος ή έχει λάβει μέρος σε ιπποδρομίες υπο τη δικαιοδοσία της αλλά ο οποίος προπονείται στο εξωτερικό, η Ιπποδρομιακή Αρχή στην οποία ο ίππος προπονείται θα πρέπει να το πληροφορηθεί και θα παρέχει κάθε βοήθεια εάν της ζητηθεί.

### **ΚΥΡΩΣΕΙΣ**

5. Ίππος θα αποκλείεται εάν οποιοδήποτε δείγμα που λήφθηκε μετά απο τη συμμετοχή του σε ιπποδρομίες περιέχει απαγορευμένη ουσία, όπως καθορίζεται από τους σχετικούς Ιπποδρομιακούς Κανονισμούς. Ο προπονητής του ίππου θα τιμωρείται, εκτός όταν έχει απαλλαγεί απο τις ευθύνες όπως περιγράφονται στο παρόν πέραν απο επίπληξη.

6. Όταν δείγμα που λήφθηκε από ίππο σε οποιαδήποτε άλλη χρονική στιγμή περιέχει απαγορευμένη ουσία, οι Ιπποδρομιακές Αρχές μπορούν σύμφωνα με τους δικούς τους κανονισμούς να επιβάλουν κυρώσεις στον ίππο, προπονητή, ιδιοκτήτη ή άλλα πρόσωπα.

### **ΕΥΘΥΝΕΣ ΤΟΥ ΠΡΟΠΟΝΗΤΗ**

7. Ο προπονητής θα πρέπει πάντοτε να είναι υπεύθυνος για:-
- την διατροφή, διαχείριση, προστασία και ασφάλεια των ίππων που έχει υπό την ευθύνη του.
  - τη λήψη όλων των απαραίτητων προφυλάξεων για τους ίππους που έχει υπό την ευθύνη του για αποφυγή της έκθεσης τους σε απαγορευμένες ουσίες σε αντίθεση με τους κανονισμούς της Ιπποδρομιακής Αρχής
  - την ενημέρωση του για τις πιθανές συνέπειες θεραπειών που γίνονται στους ίππους του
  - την τήρηση κατάλληλων αρχείων όλων των κτηνιατρικών διαδικασιών και θεραπειών με φάρμακα.

### **ΚΑΝΟΝΙΣΜΟΙ ΙΠΠΟΔΡΟΜΙΑΚΩΝ ΣΥΝΑΝΤΗΣΕΩΝ**

8. Εξαιρουμένων των εξουσιοδοτημένων Κτηνιάτρων από τους Ελλανοδίκες ή από την Ιπποδρομιακή Αρχή, κανένα άλλο πρόσωπο δεν επιτρέπεται να εισάγει στους στάβλους του Ιπποδρόμου την ημέρα των ιπποδρομιών είτε απαγορευμένες ουσίες ή οποιοδήποτε άλλο μέσο χορήγησης τέτοιων ουσιών.
9. Μετά που θα διαγωνιστεί ένας ίππος και πριν τη συμπλήρωση της δειγματοληψίας μετά την ιπποδρομία, καμία θεραπεία με απαγορευμένες ουσίες θα επιτρέπεται χωρίς την επίσημη άδεια.

### **ΑΠΑΓΟΡΕΥΜΕΝΕΣ ΟΥΣΙΕΣ**

10. Οι πιο κάτω είναι απαγορευμένες ουσίες: -
- Ουσίες που είναι ικανές ανά πάσα στιγμή να προκαλέσουν δράση ή να επιφέρουν αποτέλεσμα ή και τα δύο, δράση και αποτέλεσμα σε ένα ή περισσότερα από τα ακόλουθα συστήματα του οργανισμού.

Νευρικό σύστημα  
Καρδιοαγγειακό σύστημα  
Αναπνευστικό σύστημα  
Πεπτικό σύστημα  
Ουροποιητικό σύστημα  
Αναπαραγωγικό σύστημα  
Μυοσκελετικό σύστημα  
Αιμοποιητικό σύστημα  
Ανοσοποιητικό σύστημα εκτός από επιτρεπόμενα εμβόλια εναντίον μολυσματικών παραγόντων  
Ενδοκρινικό σύστημα

- Ενδοκρινικές εκκρίσεις και τα συνθετικά ανάλογα τους.
- Παράγοντες επικάλυψης.
- Μεταφορείς οξυγόνου.
- Παράγοντες που άμεσα ή έμμεσα επηρεάζουν ή χειραγωγούν τη γονιδιακή έκφραση.

11. Η ανίχνευση μίας απαγορευμένης ουσίας σημαίνει την εύρεση της ίδιας της ουσίας ή μεταβολίτη της ή ισομερούς αυτής ή ισομερούς μεταβολίτη της ή ενός προφαρμάκου της ουσίας (or a pro-drug of the substance). Η εύρεση οποιουδήποτε επιστημονικού δείκτη χορήγησης ή άλλης έκθεσης σε απαγορευμένη ουσία, είναι επίσης αντίστοιχη της ανίχνευσης της ουσίας.
12. Οι Ιπποδρομιακές Αρχές με στόχο να βοηθήσουν τους προπονητές και τους Κτηνιάτρους μπορούν να συμπεριλάβουν στους κανονισμούς τους παραδείγματα απαγορευμένων ουσιών και μη απαγορευμένων ουσιών.
13. Οι Ιπποδρομιακές Αρχές με στόχο να συνεισφέρουν στις Επιτροπές Ελέγχου, μπορούν να κατατάξουν τις απαγορευμένες ουσίες σε κατηγορίες.

### ΟΡΙΑ ΑΠΕΚΚΡΙΣΕΩΣ

14. Διεθνή όρια απεκκρίσεως μπορούν μόνον να υιοθετηθούν για
  - ενδογενείς ουσίες του ίππου
  - ουσίες προερχόμενες απο φυτά που παραδοσιακά βόσκονται ή θερίζονται ως φυσική τροφή ίππων
  - ουσίες σε φυσική τροφή για ίππους προερχόμενες απο μόλυνση κατά την καλλιέργεια, επεξεργασία, αποθήκευση ή μεταφορά
15. Τα όρια απεκκρίσεως θα υποδεικνύονται από το Συμβουλευτικό Συμβούλιο Απαγορευμένων Ουσιών της Ομοσπονδίας αφού συμβουλευτεί επισήμους αναλυτές και Κτηνιάτρους από τις συμβαλλόμενες χώρες και τύχει έγκρισης της Ομοσπονδίας Ιπποδρομιακών Αρχών.
16. Δεν θα γίνεται καμία ενέργεια για ουσίες με όρια απεκκρίσεως χαμηλότερα απ' αυτά που ακολουθούν:-

Threshold name	Threshold
Arsenic	• 0.3 microgram total arsenic per millilitre in urine
Boldenone	• 0.015 microgram free and conjugated boldenone per millilitre in urine from male horses (other than geldings)
Carbon dioxide	• 36 millimoles available carbon dioxide per litre in plasma
Dimethyl sulphoxide	• 15 micrograms dimethyl sulphoxide per millilitre in urine, or • 1 microgram dimethyl sulphoxide per millilitre in plasma.
Estranediol in male Horses (other than geldings)	• 0.045 microgram free and glucuroconjugated 5α – estrange – 3β, 17α – diol per millilitre in urine
Hydrocortisone	• 1 microgram hydrocortisone per millilitre in urine
Methoxytyramine	• 4 micrograms free and conjugated 3-methoxytyramine per millilitre in urine.
Salicylic acid	• 750 micrograms salicylic acid per millilitre in urine, or • 6.5 micrograms salicylic acid per millilitre in plasma
Testosterone	• 0.02 microgram free and conjugated testosterone per millilitre in urine from geldings, or • 0.055 microgram free and conjugated testosterone per millilitre in urine from fillies and mares (unless in foal)
Theobromine	• 2 micrograms theobromine per milliliter in urine ,or • 0.3 micrograms theobromine per milliliter in plasma.

NB.: The conjugated substance is the substance that can be liberated from conjugates.

17. Σε περίπτωση ανεύρεσης απαγορευμένων ουσιών η Ιπποδρομιακή Αρχή μπορεί να αποφασίσει είτε από μόνη της ή μετά από παράκληση του ιδιοκτήτη ή του προπονητή για περαιτέρω εξέταση του ίππου.

### **Υπηρεσίες Εργαστηριακής Ανάλυσης**

18. Σκοπός των υπογραφόντων κρατών είναι όπως τα εργαστήρια τους: -
- είναι διαπιστευμένα σύμφωνα με το πρότυπο ISO/IEC 17025 - Γενικές Προυποθέσεις για την ικανότητα των εργαστηρίων σε δοκιμές και βαθμονομήσεις - και σύμφωνα με το συμπληρωματικό έγγραφο ILAC-G7- Προυποθέσεις διαπίστευσης και λειτουργικά κριτήρια που αφορούν ιπποδρομιακά εργαστήρια.
  - συμμορφώνονται με τον οδηγό για την ανίχνευση της παρουσίας απαγορευμένων ουσιών (Μέρος Β του εγγράφου ILAC – G7)
  - πληρούν τις προδιαγραφές επιδόσεων της Διεθνούς Ομοσπονδίας Ιπποδρομιακών Αρχών.
  - συμμετέχουν σε διεργαστηριακές συγκρίσεις πορισμάτων (ρήτρα 5.9 .1 (b) του προτύπου ISO/IEC 17025 του 2005) .
  - να ελέγχουν την ανίχνευση νόμιμων θεραπευτικών ουσιών με την εφαρμογή διεθνώς εναρμονισμένων ορίων ανίχνευσης τα οποία συστήνονται από το Συμβουλευτικό Συμβούλιο της Διεθνούς Ομοσπονδίας Ιπποδρομιακών Αρχών (IFHA) για απαγορευμένες ουσίες και πρακτικές και κατ' επιλογή έγιναν αποδεκτές από τις χώρες που έχουν σχετικά υπογράψει.
  - να ελέγχουν την ανίχνευση ορισμένων περιβαλλοντικών ουσιών με την εφαρμογή διεθνώς εναρμονισμένων ορίων για κατάλοιπα τα οποία συστήνονται από το Συμβουλευτικό Συμβούλιο της Διεθνούς Ομοσπονδίας Ιπποδρομιακών Αρχών (IFHA) για απαγορευμένες ουσίες και πρακτικές και κατ' επιλογή έγιναν αποδεκτές από τις χώρες που έχουν σχετικά υπογράψει.
19. Με σκοπό να αποτραπούν οποιεσδήποτε παραβιάσεις λόγω θεραπευτικών ουσιών, οι Ιπποδρομιακές Αρχές δύνανται κατά τη διακριτική τους ευχέρεια να:
- καθορίσουν χρόνους ανίχνευσης
  - δίδουν προειδοποίηση των νέων ή τροποποιημένων ελέγχων.
  - παρέχουν μίαν υπηρεσία ανάλυσης έτσι ώστε να διακριβώνεται κατά πόσον ένα δείγμα από ένα ίππο που έχει καταχωρηθεί για να συμμετέχει σε ιπποδρομία περιέχει συγκεκριμένες ουσίες.

## **Άρθρο 6B – Γενετικοί και Κυτταρικοί Χειρισμοί**

### **Έλεγχος και καταγραφή των γενετικών θεραπειών**

Τροποποίηση του κληρονομικού γονιδιόματος ενός καθαρόαιμου ίππου σε οποιαδήποτε στιγμή της ζωής του θα αποκλείσει τέτοιο ίππο από το να θεωρείται πλέον σαν ένας καθαρόαιμος ίππος για συμμετοχή σε ιπποδρομίες ή σε δραστηριότητες ανταγωνισμού.

Κάθε γονιδιακή θεραπεία ή κυτταρική χειραγώγηση σ' ένα ίππο που προορίζεται για να συμμετάσχει σε ιπποδρομία δεν πρέπει να είναι ικανή να:

- δίνει στον ίππο πλεονέκτημα ή μειονέκτημα στην ιπποδρομία σε αντίθεση με την πραγματική δυνατότητα του ίππου.
- είναι επιζήμια για την ευημερία του ίππου.

Η Ιπποδρομιακή Αρχή μπορεί, κατά την κρίση της, να επιτρέψει ή να απαγορεύσει να συμμετάσχουν σε ιπποδρομίες ίπποι ή απόγονοι τους μετά από τέτοια θεραπεία. Κάθε γονιδιακή θεραπεία για ίππο που προορίζεται για συμμετοχή σε ιπποδρομίες πρέπει να τεκμηριώνεται πλήρως στο διαβατήριο του ίππου ή με τέτοιο τρόπο όπως απαιτείται από την Ιπποδρομιακή Αρχή και θα πρέπει να αναφέρεται αμέσως στην Ιπποδρομιακή Αρχή.

## **Άρθρο 6Γ – Απαγορευμένες πρακτικές**

Πρακτικές που θέτουν σε κίνδυνο την υγεία και την ευημερία του ίππου, την ευημερία του αναβάτη και των άλλων που συμμετέχουν καθώς και την ακεραιότητα των ιπποδρομιών είναι ακατάλληλες και απαγορευμένες. Η ευθύνη για την εφαρμογή του κανονισμού της εν λόγω πρακτικής εμπίπτει στην Ιπποδρομιακή Αρχή.

### **1) Πρακτικές που δεν έχουν θέση στη θεραπεία ή τη διαχείριση ενός ίππου που πρόκειται (προορίζεται) να συμμετάσχει σε ιπποδρομίες.**

- Η χρήση οποιουδήποτε μη εγκεκριμένου αντικειμένου, συσκευής, δραστηριότητας ή χημικών για την επίτευξη μίας ακατάλληλης αντίδρασης σε οποιαδήποτε στιγμή κατά τη διάρκεια της προπόνησης ή της ιπποδρομίας.
- Η υποβολή ίππων σε θεραπευτικές ή χειρουργικές επεμβάσεις έξω από μια έγκυρη και διάφανη σχέση προπονητή/ιδιοκτήτη/κτηνιάτρου και εκείνων που σχετίζονται με την παροχή ιατρικών και/ή ωφελημάτων για την ευημερία του ίππου.
- Χρήση φυσικών ή κτηνιατρικών διαδικασιών ή θεραπευτικών αγωγών για να καλύψουν τα αποτελέσματα ή σημάδια του τραυματισμού έτσι ώστε να επιτραπεί η προπόνηση ή συμμετοχή σε ιπποδρομίες σε βάρος της υγείας και της ευημερίας του ίππου.
- Πρακτικές που είναι δόλιες, ενδεχομένως δόλιες ή μπορεί να έχουν αρνητικές συνέπειες για την ακεραιότητα της ιππικής βιομηχανίας.

## **2) Ειδικά απαγορευμένες πρακτικές**

Απαγορευμένες πρακτικές περιλαμβάνουν αλλά δεν περιορίζονται σε:

- Συμμετοχή σε ιπποδρομίες μιας εγκύου φορβάδας πέραν του χρόνου που καθορίζει η Ιπποδρομιακή Αρχή.
- Μη χορήγηση νερού πριν τις ιπποδρομίες σε βάρος της υγείας, ευημερίας ή ασφάλειας του ίππου.
- Η χρήση εξωσωματικής θεραπείας κρουστικών κυμάτων, κατά τρόπο που μπορεί να απευαισθητοποιήσει οποιοδήποτε μέρος των άκρων κατά τις ιπποδρομίες ή προπονήσεις.
- Απόσυρση, χειραγωγή και ή εκ νέου έγχυση ομολόγου, ετερόλογου ή αυτολόγου αίματος ή τα κύτταρα αίματος με την εξαίρεση εκείνων που γίνονται για σωτήριους σκοπούς.

## **3) Οι ευθύνες των προπονητών σχετικά με απαγορευμένες πρακτικές.**

Ο προπονητής πρέπει να είναι πάντοτε υπεύθυνος για:

- Τη διαχείριση προστασία και την ασφάλεια των ίππων που έχει υπό την φροντίδα του
- Την αποφυγή απαγορευμένων πρακτικών
- Να είναι ενήμερος για τις πιθανές συνέπειες των θεραπειών που γίνονται σε ίππους του
- Να τηρεί κατάλληλα αρχεία όλων των κτηνιατρικών διαδικασιών και θεραπειών.

## **4) Οι ευθύνες των ιδιοκτητών και προπονητών σχετικά με απαγορευμένες πρακτικές.**

Σε οποιαδήποτε χρονική στιγμή ο ιδιοκτήτης και εάν ο ίππος είναι υπό προπόνηση ο προπονητής επίσης είναι υπεύθυνος για τη συμμόρφωση με τις πρόνοιες του παρόντος Άρθρου και ιδίως τις απαιτήσεις για τη τήρηση αρχείου και την ενημέρωση της Ιπποδρομιακής Αρχής.

## **5. Άρθρο 6Δ – Φάρμακα στην προπόνηση**

Κώδικας δεοντολογίας για φαρμακευτική αγωγή για ίππους υπό προπόνηση.

Όλες οι θεραπείες είναι υπό την ευθύνη του προπονητή και πρέπει να γίνονται για την καλύτερη υγεία και την ευημερία του ίππου.



Ως εκ τούτου:

- 1) Κάθε θεραπεία πρέπει να είναι απόλυτα δικαιολογημένη από την ιατρική κατάσταση του ίππου που λαμβάνει τη θεραπεία.
- 2) Ο προπονητής πρέπει να παίρνει συμβουλές από τον κτηνίατρο που συνταγογραφεί μια θεραπεία στο κατάλληλο επίπεδο ενημέρωσης κατά τη διάρκεια της θεραπείας.
- 3) Ίπποι οι οποίοι δεν είναι υπό προπόνηση σαν αποτέλεσμα τραυματισμού ή ασθένειας πρέπει να τίθενται εκτός προπόνησης και να τους δίνεται η κατάλληλη κτηνιατρική θεραπεία. Δεν πρέπει να χρησιμοποιείται θεραπευτική αγωγή για να μπορέσει ένας τραυματισμένος ή άρρωστος ίππος να προπονηθεί.
- 4) Ένα πλήρες και ακριβές αρχείο θα πρέπει να διατηρείται για όλες τις κτηνιατρικές διαδικασίες και θεραπείες.
- 5) Καμία ουσία δεν πρέπει να δίνεται σε κανένα ίππο την ημέρα διεξαγωγής της ιπποδρομίας ή με ένεση ή από το στόμα ή με οποιαδήποτε άλλη μέθοδο εκτός από φυσική τροφή και νερό από το στόμα.
- 6) Ο προπονητής πρέπει να σέβεται την υποχρεωτική περίοδο ξεκούρασης ίππου, όπως επιβάλλεται από την Ιπποδρομιακή Αρχή για συγκεκριμένα φάρμακα ή θεραπείες.

\* Διευκρινίζεται ότι τα όσα αναφέρονται πιο πάνω στο Άρθρο 6 αφορούν και τους ίππους Κυπριακής εκτροφής (μη καθαρόαιμοι).

Ιπποδρομιακό Ημερολόγιο αρ. 39/2013 της 26/09/2013

- **Στη συνεδρία της 22/10/2013 ενέκριναν την τροποποίηση του κανονισμού 4/11**

#### **Κανονισμός 4/11**

Απαγορεύεται σε προπονητή να εγγράψει περισσότερους από τρεις ίππους της προπόνησης του σε ιπποδρομία εκτός σε Κλασική, Ημικλασσική και Επιχορηγημένη ιπποδρομία όπου μπορεί να εγγράψει και πέραν των τριών ίππων.

Ιπποδρομιακό Ημερολόγιο αρ. 43/2013 της 24/10/2013

- **Στη συνεδρία της 14/1/2014 ενέκριναν την τροποποίηση των πιο κάτω κανονισμών: - του Κυπριακού Stud Book – Καθαρόαιμοι Ίπποι και – του Μητρώου Μη Καθαρόαιμων Ίππων – Κυπριακοί Ίπποι**

# ΚΑΝΟΝΙΣΜΟΙ ΚΥΠΡΙΑΚΟΥ STUD BOOK

## ΒΑΣΙΚΕΣ ΑΡΧΕΣ

1. Το Βιβλίο Γενεαλογίας του Καθαρόαιμου Αγγλικού Ίππου (Κυπριακό Stud Book), εκδίδεται από την Ιπποδρομιακή Αρχή Κύπρου και είναι το επίσημο έντυπο που τεκμηριώνει και κατοχυρώνει την εγκυρότητα της αναπαραγωγής των καθαρόαιμων ίππων στην Κύπρο.
2. Οι βασικές αρχές του Κυπριακού Stud Book είναι:
  - α. Οι Κανονισμοί ιπποπαραγωγής,
  - β. Ο Ιπποδρομιακός Κώδικας,
  - γ. Οι αποφάσεις των Εφόρων της Ιπποδρομιακής Αρχής Κύπρου,
  - δ. Η πιστή τήρηση των οδηγιών της Διεθνούς Επιτροπής Stud Book (ISBC).
3. Τροποποιήσεις των Κανονισμών του Κυπριακού Stud Book γίνονται από την Ιπποδρομιακή Αρχή Κύπρου κατόπτι συστάσεων της Επιτροπής Αναπαραγωγής Καθαρόαιμου Ίππου και/ή της Διεθνούς Επιτροπής Stud Book.

## ΠΡΟΓΡΑΜΜΑ ΑΝΑΠΑΡΑΓΩΓΗΣ

### 1. Περιοχές ιπποπαραγωγής

Το Κυπριακό Stud Book καλύπτει γεωγραφικά την παραγωγή του καθαρόαιμου ίππου στην Κύπρο.

### 2. Στόχος Εκτροφής

Στόχος εκτροφής είναι όταν ένας καθαρόαιμος ίππος εμφανίζει κληρονομικότητα όσον αφορά την υγιή φυσική κατάσταση, ταχύτητα, αντοχή, ανθεκτικότητα, ετοιμότητα να δράσει σε υψηλές επιδόσεις, ευγένεια και επαρκή προσαρμοστικότητα (η οποία σε συνδυασμό με τη δύναμη του χαρακτήρα του, τον αρμονικό σωματότυπο και τη φυσική του κίνηση) να θεωρείται κατάλληλος για αναπαραγωγή.

### 3. Μέθοδοι ιπποπαραγωγής

Ο στόχος αναπαραγωγής πρέπει να επιδιώκεται μέσω της καθαρόαιμης παραγωγής. Τα αποτελέσματα των επιδόσεων των ίππων (ιπποδρομίες) είναι η βάση της γενετικής αξίας για εκτίμηση και επιλογή. Επί πλέον οι επιδόσεις των απογόνων ενός ίππου πρέπει να λαμβάνονται υπόψη. Από τις ιπποδρομιακές επιδόσεις και των δύο φύλων εξακριβώνεται, πάνω από όλα, η ικανότητα σε επιδόσεις, η ετοιμότητα να δράσουν, η δύναμη, η υγεία, ο χαρακτήρας και η ιδιοσυγκρασία.

## ΟΡΙΣΜΟΣ ΚΑΘΑΡΟΑΙΜΟΥ ΙΠΠΟΥ

Καθαρόαιμος ίππος είναι αυτός που είναι καταχωρημένος σε ένα βιβλίο Γενεαλογίας Καθαρόαιμων Ίππων της χώρας γέννησής του, εγκεκριμένο από τη Διεθνή Επιτροπή Stud Book κατά το χρόνο της επίσημης του καταχώρησης.

## A. ΠΡΟΥΠΟΘΕΣΕΙΣ

Για να καταχωρηθεί ένας ίππος στο Κυπριακό βιβλίο γενεαλογίας καθαρόαιμων ίππων (Κυπριακό Stud Book) θα πρέπει να πληρούνται τα πιο κάτω:

### 1. Ιδιότητα Επιβήτορα και Τοκάδας

1.1 Να αποδεικνύεται ότι είναι προϊόν επίβασης μεταξύ ενός επιβήτορα και μιας φοράδας οι οποίοι είναι και οι δύο καταχωρημένοι σε ένα εγκεκριμένο βιβλίο γενεαλογίας καθαρόαιμων ίππων ή ο ένας από αυτούς ή και οι δύο θα πρέπει να έχουν προαχθεί από ένα Μητρώο Μη Καθαρόαιμων Ίππων υπό τους όρους που καθορίζονται στο Άρθρο 13 παράγραφος 4.1 της Διεθνούς Ομοσπονδίας Ιπποπαραγωγής, Ιπποδρομιών και Ιπποδρομιακών Στοιχημάτων.

### 2. Επίβαση για παραγωγή κατάλληλου πώλου

2.1 Ο καθαρόαιμος ίππος πρέπει να είναι το αποτέλεσμα του ζευγαρώματος ενός επιβήτορα με μια τοκάδα που αποτελεί την επίβαση μιας τοκάδας από ένα επιβήτορα με την εισαγωγή του πέους και την έγχυση σπέρματος στο γεννητικό σύστημα της. Ως ενισχυτική υποστήριξη της φυσικής επίβασης, και αν η Αρχή που πιστοποιεί τον καθαρόαιμο ίππο το επιτρέπει, ένα μέρος του σπέρματος που έχει παράξει ο επιβήτορας κατά τη διάρκεια ενός τέτοιου ζευγαρώματος μπορεί να τοποθετηθεί άμεσα στο αναπαραγωγικό σύστημα της τοκάδας που δέχτηκε την επίβαση.

### 3. Κύηση για παραγωγή κατάλληλου πώλου

3.1 Η φυσική κυοφορία να λάβει χώρα στο σώμα της τοκάδας και ο τοκετός είναι από το σώμα της ίδιας τοκάδας στην οποία έχει συλληφθεί ο πώλος. Οποιοσδήποτε πώλος που προκύπτει ή παράγεται από τις διαδικασίες της τεχνητής γονιμοποίησης, της μεταφοράς εμβρύου ή εμφύτευσης εμβρύου, της κλωνοποίησης ή άλλης μορφής γενετικής επέμβασης που δεν καθορίζεται στο παρόν έντυπο δεν θα θεωρείται κατάλληλος για να εγγραφεί στο Κυπριακό Βιβλίο Γενεαλογίας, εγκεκριμένο από τη Διεθνή Επιτροπή Stud Book.

### 4. Καταγραφή της επίβασης και του αποτελέσματος

4.1 Οι ιδιοκτήτες των επιβητόρων ή οι εξουσιοδοτημένοι αντιπρόσωποί τους, πρέπει να συμπληρώνουν τις λεπτομέρειες της επίβασης στο επίσημο πιστοποιητικό ή σε ηλεκτρονικό σύστημα που να παρέχεται ή να εγκρίνεται από την Ιπποδρομιακή Αρχή Κύπρου που πιστοποιεί τον Καθαρόαιμο, και να περιλαμβάνει:

4.1.1 το όνομα του επιβήτορα,

4.1.2 το όνομα της τοκάδας,

4.1.3 την πρώτη και την τελευταία ημερομηνία επίβασης και

4.1.4 μία υπογραμμένη δήλωση ότι η επίβαση ήταν φυσική και ότι δεν ενέπλεκε διαδικασίες τεχνητής γονιμοποίησης, μεταφοράς ή εμφύτευσης εμβρύου, κλωνοποίησης ή άλλη μορφή γενετικής επέμβασης (βλέπε 3.1).

4.2 Οι ιδιοκτήτες των τοκάδων ή οι εξουσιοδοτημένοι αντιπρόσωποί τους, πρέπει να συμπληρώνουν τις λεπτομέρειες του πώλου μόλις θα γεννηθεί, στην δήλωση ζώντος πώλου ή σε ηλεκτρονικό σύστημα που να παρέχεται ή να εγκρίνεται από τη Ιπποδρομιακή Αρχή Κύπρου που πιστοποιεί τον Καθαρόαιμο, και να περιλαμβάνει:

- 4.2.1 το όνομα του επιβήτορα,
- 4.2.2 το όνομα της τοκάδας,
- 4.2.3 την ακριβή ημερομηνία γέννησης του πώλου,
- 4.2.4 το χρώμα του πώλου,
- 4.2.5 το φύλο του πώλου,
- 4.2.6 το όνομα του Ιπποπαραγωγού του πώλου, που κατά την ώρα του τοκετού είναι ο ιδιοκτήτης της τοκάδας,
- 4.2.7 τη χώρα γέννησης του πώλου,
- 4.2.8 μια δήλωση υπογραμμένη από τον ιδιοκτήτη της τοκάδας ή εξουσιοδοτημένο αντιπρόσωπο ότι ο πώλος δεν είναι αποτέλεσμα τεχνητής γονιμοποίησης, μεταφοράς εμβρύου ή εμφύτευσης εμβρύου, κλωνοποίησης ή άλλης μορφής γενετικής επέμβασης (βλέπε 3.1).

## 5. Ταυτότητα και Περιγραφή

- 5.1 Η περιγραφή ενός πώλου πρέπει να καταγράφεται από εγκεκριμένο κτηνίατρο της Αρχής στο πιστοποιητικό εγγραφής πώλου ή σε ηλεκτρονικό σύστημα που να παρέχεται ή να εγκρίνεται από τη Ιπποδρομιακή Αρχή Κύπρου που πιστοποιεί τον Καθαρόαιμο, και να περιλαμβάνει:

- 5.1.1 το όνομα του επιβήτορα,
- 5.1.2 το όνομα της τοκάδας,
- 5.1.3 την ακριβή ημερομηνία γέννησης του πώλου,
- 5.1.4 το χρώμα του πώλου,
- 5.1.5 το φύλο του πώλου,
- 5.1.6 το όνομα του Ιπποπαραγωγού (βλέπε 4.2.6),
- 5.1.7 τη χώρα γέννησης του πώλου,
- 5.1.8 μία λεπτομερή περιγραφή μόνιμων, ή επίκτητων ιδιαιτέρων χαρακτηριστικών του πώλου που να περιλαμβάνει όλα τα λευκά σημεία στα πόδια, στο πρόσωπο, κορυφές τριχώματος, ουλές, τατουάζ, μαρκαρίσματα και αριθμό microchip, αν υπάρχουν, και τα οποία πρέπει να αποδεικνύονται με έγχρωμες φωτογραφίες ή επιθεώρηση.

## 6. Γονικός έλεγχος

- 6.1 Η Ιπποδρομιακή Αρχή Κύπρου που πιστοποιεί τον Καθαρόαιμο, πρέπει να απαιτεί περαιτέρω αποδείξεις αναφορικά με τον γονικό έλεγχο που να βασίζονται σε γενετικούς παράγοντες που βρίσκονται στο αίμα, τρίχωμα και/ή άλλο βιολογικό δείγμα και να πιστοποιεί:

- 6.1.1 ότι τη γενετική τυποποίηση αναλαμβάνει ένα χημείο, αποδεχτό από την Ιπποδρομιακή Αρχή Κύπρου για το σκοπό αυτό,
- 6.1.2 ότι το χημείο είναι θεσμικό μέλος του ISAG και πληροί τις προδιαγραφές της Διεθνούς Επιτροπής Stud Book σε συγκριτικές δοκιμές,
- 6.1.3 ότι όλα τα αποτελέσματα και λεπτομέρειες είναι εμπιστευτικά και μπορούν να διαβιβαστούν σε άλλες Αρχές με εγκεκριμένο Stud Book από τη Διεθνή Επιτροπή Stud Book,
- 6.1.4 ότι η Ιπποδρομιακή Αρχή Κύπρου διεξάγει ελέγχους γενετικής τυποποίησης και γονικού ελέγχου πριν την εγγραφή όλων των ίππων, που αιτούνται καταχώρηση στο Κυπριακό Stud Book.

## **B. ΑΠΟΚΛΕΙΣΜΟΣ**

Τροποποίηση του κληρονομικού γονιδιώματος ενός μελλοντικού ή εγγεγραμμένου Καθαρόαιμου ίππου κατά τη διάρκεια της σύλληψης, κύησης ή κατά τη μετέπειτα ύπαρξή του, θα έχει ως αποτέλεσμα τον αποκλεισμό της ιδιότητάς του ως Καθαρόαιμος.

### **ΚΑΤΑΧΩΡΗΣΗ ΣΤΟ ΚΥΠΡΙΑΚΟ STUD BOOK**

Το Κυπριακό Βιβλίο Γενεαλογίας, κατά τη έννοια των Κανονισμών περί αναπαραγωγής ίππων, διατηρείται από την Ιπποδρομιακή Αρχή Κύπρου. Το Βιβλίο Γενεαλογίας είναι το δεσμευτικό Μητρώο για τον προσδιορισμό των εγγεγραμμένων ίππων καθώς και την τεκμηρίωση της γενεαλογίας τους.

#### **1. Το Κυπριακό Stud Book αποτελείται από:**

- 1.1 τις τοκάδες και τα προϊόντα τους,
- 1.2 τις τοκάδες υπό τον πατέρα τους,
- 1.3 τον κατάλογο των επιβητόρων με τα προϊόντα τους,
- 1.4 τον κατάλογο των επιβητόρων,
- 1.5 τον κατάλογο εισαχθέντων ίππων,
- 1.6 τον κατάλογο εξαχθέντων ίππων.

Όλοι οι πύλοι καταχωρούνται στο Κυπριακό Stud Book κατά το έτος παραγωγής τους. Το έτος παραγωγής αρχίζει την 1<sup>η</sup> Ιανουαρίου του έτους γεννήσεως.

#### **2. Εγγραφή επιβητόρων στο Κυπριακό Stud Book**

Ένας επιβήτορας μπορεί να εγγραφεί στο Κυπριακό Stud Book κατόπιν αίτησης του Ιπποπαραγωγού και:

- 2.1 πρέπει να είναι Καθαρόαιμος,
- 2.2 ο επιβήτορας να συμμορφώνεται με τους όρους και προϋποθέσεις για εγγραφή στο Κυπριακό Βιβλίο Γενεαλογίας του Καθαρόαιμου Ίππου (Κυπριακό Stud Book), σύμφωνα με τη Διεθνή Ομοσπονδία Ιπποπαραγωγής, Ιπποδρομιών και Ιπποδρομιακών Στοιχημάτων,
- 2.3 να έχει τον απαιτούμενο γονότυπο και να μην υπάρχουν αμφιβολίες όσον αφορά την καταγωγή του, καθώς επίσης και το πιστοποιητικό του DNA,
- 2.4 αν πρόκειται για εισαγόμενο επιβήτορα (ή εισαγόμενο κήλωνα ίππο, ή εισαγόμενο ιπποδρομιακό ίππο που προτίθεται να γίνει επιβήτορας) το πιστοποιητικό εξαγωγής πρέπει να παραλαμβάνεται από την Ιπποδρομιακή Αρχή Κύπρου.

#### **3. Εγγραφή τοκάδων στο Κυπριακό Stud Book**

Μία τοκάδα μπορεί να εγγραφεί στο Κυπριακό Stud Book κατόπιν αίτησης του Ιπποπαραγωγού και:

- 3.1 ο ιπποπαραγωγός να παρουσιάζει, μέσα στα απαιτούμενα χρονικά περιθώρια, τη δήλωση αποστολής φοράδας για αναπαραγωγή,
- 3.2 η τοκάδα να συμμορφώνεται με τους όρους και προϋποθέσεις για εγγραφή στο Κυπριακό Βιβλίο Γενεαλογίας του Καθαρόαιμου Ίππου σύμφωνα με τη Διεθνή Ομοσπονδία Ιπποπαραγωγής, Ιπποδρομιών και Ιπποδρομιακών Στοιχημάτων.

- 3.3 να έχει τον απαιτούμενο γονότυπο και να μην υπάρχουν αμφιβολίες όσον αφορά την καταγωγή της, καθώς επίσης και το πιστοποιητικό του DNA,
- 3.4 αν πρόκειται για εισαγόμενη τοκάδα (ή εισαγόμενο ίππο, ή εισαγόμενο ιπποδρομιακό ίππο που προτίθεται να γίνει τοκάδα) το πιστοποιητικό εξαγωγής πρέπει να παραλαμβάνεται από την Ιπποδρομιακή Αρχή Κύπρου.

Είναι ευθύνη του ιπποπαραγωγού/ιδιοκτήτη (ή των αντιπροσώπων τους) να κοινοποιούν προς την Ιπποδρομιακή Αρχή Κύπρου την πρόθεση τους να χρησιμοποιήσουν επιβήτορες ή φοράδες για αναπαραγωγή ούτως ώστε να καταχωρηθούν σωστά στο Κυπριακό βιβλίο γενεαλογίας. Για κάθε επιβήτορα ή φοράδα που εγγράφεται ως ίππος αναπαραγωγής, θα πρέπει να καταχωρείται το όνομα και η διεύθυνση του ιδιοκτήτη του στην Ιπποδρομιακή Αρχή Κύπρου. Αυτή η προϋπόθεση είναι αναγκαία για σκοπούς διαχείρισης και μόνο του Κυπριακού Stud Book. Πρέπει να τονίσουμε ότι η καταχώρηση του ιδιοκτήτη του ίππου σ' αυτό το βιβλίο δεν συνεπάγεται τη νόμιμη εγγραφή του τίτλου ιδιοκτησίας του ίππου και δεν πρέπει να ερμηνεύεται ως τέτοια.

#### 4. Εγγραφή εισαγομένων ίππων στο Κυπριακό Stud Book

Εισαγόμενοι ίπποι θα καταχωρούνται στο Κυπριακό Stud Book σύμφωνα με το πιστοποιητικό εξαγωγής τους που έχει σταλεί από την Εγκεκριμένη Αρχή της χώρας γέννησης του.

Όλες οι δηλώσεις που αναγράφονται στο πιστοποιητικό εξαγωγής για το χρώμα του ίππου, το φύλο, την ηλικία, το σχεδιάγραμμα των ιδιαίτερων χαρακτηριστικών του και το microchip, πρέπει να ελέγχονται από τον κτηνίατρο της Αρχής. Στο διαβατήριο του ίππου θα υπάρχει και συμπληρωματική περιγραφή των ιδιαίτερων χαρακτηριστικών στα Αγγλικά. Στην περίπτωση που ο ίππος δεν έχει microchip, τότε ο κτηνίατρος θα εμφυτεύει.

## **ΑΝΑΓΝΩΡΙΣΗ ΙΠΠΩΝ**

Ο έλεγχος της ταυτότητας ενός ίππου είναι ένας από τους πρωταρχικούς παράγοντες για τη διεξαγωγή ιπποδρομιών, αναπαραγωγής και διαχείρισης της υγείας. Είναι άκρως απαραίτητο όπως ο έλεγχος αυτός γίνεται κατά την πρώτη δημόσια συμμετοχή ενός ίππου σε ιπποδρομία, καθώς και για κάθε ίππο που προέρχεται από το εξωτερικό, και συνιστάται για σκοπούς επίδειξης ή πώλησης. Ο έλεγχος της ταυτότητας πρέπει επίσης να γίνεται σε κάθε στάδιο που έχει σχέση με την αναπαραγωγή όπως επιβάσεις, εγγραφή πώλου, κλπ. Συστήνεται τέλος να γίνεται και πριν από τις δημοπρασίες.

Τα επίσημα έγγραφα που επιτρέπουν την αναγνώριση ενός ίππου μπορούν να διαχωριστούν σε δύο κατηγορίες:

### 1. Πιστοποιητικό εξαγωγής

Το Πιστοποιητικό Εξαγωγής ή Ηλεκτρονική Κοινοποίηση Εξαγωγής (συμπεριλαμβανομένων των σχηματικών χαρακτηριστικών) αποστέλλεται απευθείας ή διατίθεται σε ιστοσελίδα από την Αρχή της χώρας εξαγωγής στην αρμόδια Αρχή της χώρας στην οποία εξάγεται ο ίππος όταν η εξαγωγή είναι μόνιμη, ή όταν η περίοδος εξαγωγής υπερβαίνει την περίοδο για την οποία το clearance notification είναι έγκυρη (βλέπε Διεθνείς μετακινήσεις των ίππων).

Αυτή η Ηλεκτρονική Κοινοποίηση Εξαγωγής πρέπει να γίνει αποδεκτή από την εγκεκριμένη Αρχή Stud Book της χώρας στην οποία ο ίππος έχει μετακινηθεί. Σε εξαιρετικές περιπτώσεις όπου ένα πρωτότυπο έγγραφο απαιτείται το γεγονός αυτό πρέπει να δηλώνεται κατά τη στιγμή της κοινοποίησης της εξαγωγής.

## 2. Διαβατήριο

- 2.1 Η Ιπποδρομιακή Αρχή Κύπρου που πιστοποιεί τον Καθαρόαιμο, που είναι η μόνη Αρχή που επιτρέπεται να εκδώσει το πρωτότυπο διαβατήριο ή οποιοδήποτε μεταγενέστερο/α αντίγραφο/α, πρέπει να εκδίδει ένα διαβατήριο που να πιστοποιεί:
  - 2.1.1 την αυθεντικότητα της γενεαλογίας, την ηλικία, το φύλο και το χρώμα,
  - 2.1.2 τα διακριτικά χαρακτηριστικά, τις φωτογραφίες (αν υπάρχουν) ή άλλα χαρακτηριστικά που χρησιμοποιούνται για την ταυτοποίηση του καθαρόαιμου συμπεριλαμβανομένων όλων των μόνιμων ιδιαίτερων χαρακτηριστικών όπως λευκά σημεία στα πόδια ή στο πρόσωπο, κορυφές τριχώματος και όπου είναι δυνατό να περιλαμβάνουν και άλλα χαρακτηριστικά αναγνώρισης όπως μαρκαρίσματα, τατουάζ, ουλές και microchip ή άλλες ηλεκτρονικές συσκευές,
  - 2.1.3 τον γονικό έλεγχο του καθαρόαιμου ίππου που βασίζεται στην τυποποίηση των γενετικών παραγόντων που βρίσκονται στο αίμα, στο τρίχωμα του ίππου, ή/και σε άλλα βιολογικά δείγματα,
  - 2.1.4 τον Ιπποπαραγωγό,
  - 2.1.5 τον τόμο και τον αριθμό της σελίδας του Stud Book όπου είναι καταγεγραμμένος ο καθαρόαιμος ίππος, ή τον τόμο όπου ο ίππος θα καταγραφεί στο μέλλον, ή αν η καταχώρηση στο βιβλίο αυτό είναι ηλεκτρονική την ηλεκτρονική διεύθυνση για την πρόσβαση στο σχετικό βιβλίο Γενεαλογίας,
  - 2.1.6 επιπρόσθετες σελίδες για εμβολιασμούς και διοικητικές θεωρήσεις.
- 2.2 Το έγγραφο πρέπει να τυπώνεται στην κύρια γλώσσα της εκδίδουσας Αρχής. Είναι απαραίτητο οι κύριες πληροφορίες που ισχύουν στο έγγραφο να μεταφράζονται και στα Αγγλικά.
- 2.3 Το έγγραφο θα πρέπει πάντοτε να συνοδεύει τον ίππο και θα πρέπει να ενημερώνεται μόνο από την εκδίδουσα Αρχή Stud Book ή με την σαφή άδειά της.
- 2.4 Η απώλεια του εγγράφου θα πρέπει να γνωστοποιείται στην εκδίδουσα Αρχή Stud Book που είναι και η μόνη εξουσιοδοτημένη Αρχή έκδοσης πιστών αντιγράφων.
- 2.5 Το έγγραφο ενός νεκρού ίππου θα πρέπει να επιστρέφεται στην αρμόδια Αρχή Stud Book της χώρας στην οποία πέθανε.

## 3. Ίπποι ασαφές φύλου

- 3.1 Για σκοπούς του άρθρου αυτού «Διφορούμενο φύλο» είναι ένας όρος που χρησιμοποιείται για να περιγράψουμε την κατάσταση όπου τα εξωτερικά εμφανή γεννητικά χαρακτηριστικά ενός ίππου, διαψεύδονται από τα γενετικά εσωτερικά γεννητικά όργανα.
- 3.2 Όταν μια Αρχή Stud Book αποδεδειγμένα βρίσκει ασάφεια στο φύλο ενός ίππου, πρέπει:
  - να ενημερώσει την Αρμόδια Αρχή διεξαγωγής των Ιπποδρομιών,
  - να ζητήσει από τον ιδιοκτήτη να επιστρέψει το διαβατήριο του ίππου,
  - να τροποποιήσει, κατάλληλα το διαβατήριο του ίππου ώστε να υποδεικνύει την ασάφεια του φύλου,
  - όπου είναι δυνατό, να ενημερώνεται η Αρχή Stud Book που ενέγραψε τον ίππο όταν γεννήθηκε.

- 3.3 Όταν μια Αρχή Διεξαγωγής των Ιπποδρομιών, στοιχειοθετημένα βρίσκει ασάφεια στο φύλο ενός ίππου, εντός της δικαιοδοσίας της, πρέπει:
- να ενημερώσει την Αρχή Stud Book,
  - να ζητήσει από τον ιδιοκτήτη ή προπονητή του ίππου να ειδοποιήσει την Αρχή Διεξαγωγής των Ιπποδρομιών του εξωτερικού, αν έχει πρόθεση να εγγράψει τον ίππο του σε ιπποδρομία πριν την εξαγωγή του ίππου,
  - με την παραλαβή αυτής της δήλωσης/ειδοποίησης να ενημερωθεί η Αρμόδια Αρχή της χώρας στην οποία θα διεξαχθεί η ιπποδρομία, για τα σχετικά γεγονότα που κατέχει όσον αφορά την ασάφεια του φύλου.
- 3.4 Η Αρμόδια Αρχή βάση των πληροφοριών που θα παραλάβει, όσον αφορά την ασάφεια για το φύλο ενός ίππου, μπορεί να επιβάλει απαγορεύσεις που θεωρεί κατάλληλες για τη συμμετοχή του σε ιπποδρομίες ή σε καθορισμένες ιπποδρομίες.

## **ΔΙΕΘΝΕΙΣ ΜΕΤΑΚΙΝΗΣΕΙΣ ΙΠΠΩΝ**

Για να διευκολυνθούν οι διεθνείς μετακινήσεις των καταχωρημένων ίππων είναι απαραίτητο να καταγράφονται και να ελέγχονται οι μετακινήσεις τους παγκοσμίως σε μόνιμη βάση. Ο έλεγχος αυτός περιλαμβάνει όλο το ταξίδι (συμπεριλαμβανομένης και της στάσης για καραντίνα) το clearance notification και τα πιστοποιητικά εξαγωγής πρέπει να τεκμηριώνονται αναλόγως.

Υπάρχουν δύο καθεστώτα που καλύπτουν τη διαχείριση τέτοιων κινήσεων:

### **1. Προσωρινή εξαγωγή (βλέπε 1α, 1β, 1γ)**

Είναι όταν ο ίππος ταξιδεύει και επιστρέφει στη χώρα αναχώρησής του, εντός των δεδομένων ορίων του χρόνου και του δρομολογίου που αναφέρονται στο clearance notification.

Με την εκ των προτέρων έγκριση της Αρχής της χώρας που φιλοξενεί τον ίππο, μπορεί να δοθεί παράταση για την αντιμετώπιση έκτακτων περιστάσεων, κατά τη διακριτική ευχέρεια της εκδίδουσας Αρχής.

### **2. Μόνιμη εξαγωγή (βλέπε 2δ)**

Όταν ο ίππος θα εισαχθεί μόνιμα με σκοπό τη συμμετοχή του σε ιπποδρομίες, και η Αρχή της χώρας της μόνιμης εισαγωγής επιθυμεί να παραλάβει «Clearance» ή σχετικές πληροφορίες που αφορούν την ιπποδρομιακή καριέρα του ίππου, θα πρέπει να επικοινωνήσει με την Αρμόδια Αρχή της χώρας από την οποία εξάχθηκε ο ίππος.

**1α. (Racing) Clearances σχετικά με ίππους που θα συμμετάσχουν σε ιπποδρομίες του εξωτερικού (βλέπε Ιπποδρομιακό Κώδικα).**

#### **1β. (Breeding) Μετακινήσεις ίππων για σκοπούς αναπαραγωγής**

Όταν ένας επιβήτορας ή μια τοκάδα θα ταξιδέψουν στο εξωτερικό για σκοπούς αναπαραγωγής, ο ιδιοκτήτης τους πρέπει να ενημερώσει εκ των προτέρων την Αρχή Stud Book της χώρας που βρίσκονται πριν την εξαγωγή τους οι ίπποι, παρέχοντας τις σχετικές πληροφορίες και ζητώντας όπως η συγκεκριμένη Αρχή Stud Book:



- Να στείλει απευθείας το Breeding Clearance Notification (BCN) με τηλεομοιότυπο ή ηλεκτρονικό ταχυδρομείο, στην Αρχή Stud Book της χώρας τελικού προορισμού, αποστέλλοντας το πιστοποιητικό DNA του ίππου, και αν πρόκειται για έγκυο τοκάδα, το πιστοποιητικό DNA του/των επιβήτορα/επιβητόρων που την υπηρετήσε/σαν. Πιστό αντίγραφο του Clearance πρέπει να δοθεί στον αιτητή για καταχώρηση του στο διαβατήριο του ίππου.

Πριν την επιστροφή ο ιδιοκτήτης του ίππου πρέπει να ζητήσει από την Αρχή Stud Book της χώρας της προσωρινής διαμονής του να εκδώσει νέο clearance για την Αρχή Stud Book της χώρας της μόνιμης διαμονής του ίππου, που να παρέχει τις πιο πάνω λεπτομέρειες.

Το clearance ισχύει για:

- α. μια αναπαραγωγική περίοδο (9 μήνες το μέγιστο).
- β. μια χώρα προορισμού.

Οποιαδήποτε μεταγενέστερη διεθνής μετακίνηση του ίππου, πέρα από αυτή που καλύπτεται από το BCN, απαιτεί την έκδοση Πιστοποιητικού Εξαγωγής από τη ίδια Αρχή που εξέδωσε το BCN, και την αποστολή του στην χώρα που θα μετακινηθεί σε επόμενο στάδιο ο ίππος.

Κάθε παράλειψη στην παραπάνω αναλυτική διαδικασία, θα μπορούσε να είναι επιζήμια, τόσο για την αναπαραγωγική, όσο και για την ιπποδρομιακή ιδιότητα των ίππων αναπαραγωγής συμπεριλαμβανομένων και των σχετικών πώλων και είναι συνεπώς αναγκαία η αποστολή του Πιστοποιητικού Εξαγωγής για την εγγύηση των μετακινήσεων.

#### 1γ. (Racing / Breeding) General Notification of Movement

Αυτό ισχύει μόνο όταν ένας ίππος οποιασδήποτε ηλικίας, εκτός των πώλων που συνοδεύονται από την μητέρα τους, αφήνει τη χώρα καταγωγής του για περίοδο λιγότερη των εννέα μηνών και θα επιστρέψει πίσω εντός αυτής της περιόδου και ο λόγος του ταξιδιού δεν είναι η συμμετοχή σε ιπποδρομίες, ούτε η αναπαραγωγή.

Σε τέτοια περίπτωση, για κάθε ταξίδι, η Αρμόδια Αρχή πριν την αναχώρηση του ίππου θα παρέχει με ηλεκτρονικά μέσα στην αντίστοιχη Αρχή της χώρας προορισμού ένα αντίγραφο και στον αιτητή θα εκδίδει ένα GNM. Με την επιστροφή του ίππου στη χώρα καταγωγής του, η Αρμόδια Αρχή από όπου επιστρέφει ο ίππος θα εκδώσει στον αιτητή ένα GNM και θα παρέχει ηλεκτρονικά ένα αντίγραφο στη Ιπποδρομιακή Αρχή Κύπρου.

Το GNM είναι έγκυρο για μια χώρα προορισμού μόνο. Οποιαδήποτε μεταγενέστερη διεθνής μετακίνηση του ίππου, πέρα από αυτή που καλύπτεται από το GNM, απαιτεί την έκδοση Πιστοποιητικού Εξαγωγής από την ίδια Αρχή που εξέδωσε το GNM και η αποστολή του στη χώρα που θα μετακινηθεί σε επόμενο στάδιο ο ίππος.

#### 2δ. (Racing / Breeding) Μόνιμη εξαγωγή

Όταν η περίοδος της εξαγωγής είναι μεγαλύτερη από το δεδομένο όριο που αναφέρεται στο clearance notification ή/και η διαδρομή έχει τροποποιηθεί χωρίς διαβούλευση με τις σχετικές Αρχές ή/και αν δεν υπάρχει πρόθεση να επιστρέψει ο ίππος στη χώρα αναχώρησής του, ή όταν η Αρμόδια Αρχή Stud Book θεωρεί μόνιμες όλες τις μετακινήσεις του ίππου ανεξάρτητα από το σκοπό ή το χρονικό πλαίσιό τους, τότε το πιστοποιητικό εξαγωγής πρέπει να αποστέλλεται στην Αρχή του εγκεκριμένου Stud Book της χώρας στην οποία ο ίππος έχει μετακινηθεί.

Η Αρχή του εγκεκριμένου Stud Book της χώρας που εισήχθη ο ίππος, δεν μπορεί να αποδεχτεί το Πιστοποιητικό Εξαγωγής που έχει εκδοθεί από μία Αρχή Stud Book που δεν έχει εγκεκριμένο Stud Book από την ISBC.

Αν η χώρα προορισμού δεν έχει εγκεκριμένο Stud Book τότε θα πρέπει να αποστέλλεται ένα πιστοποιημένο αντίγραφο ενώ το πρωτότυπο πιστοποιητικό να κρατείται μέχρις ότου αυτό ζητηθεί από μια χώρα που έχει εγκεκριμένο Stud Book. Το πιστοποιητικό DNA πρέπει να επισυνάπτεται στο πιστοποιητικό εξαγωγής.

Σε όλες τις περιπτώσεις, τα πιο πάνω πρέπει να εφαρμόζονται πριν την αναχώρηση του ίππου.

## **ΕΓΓΡΑΦΗ ΟΝΟΜΑΤΟΣ**

I. Η εγγραφή του ονόματος ενός ίππου μπορεί να γίνει μόνο από ή με την έγκριση της Αρμόδιας Αρχής της χώρας όπου αυτός γεννήθηκε.

Η αίτηση εγγραφής ενός ονόματος για ένα ίππο που έχει γεννηθεί στο εξωτερικό, πρέπει να γίνει μέσω της σχετικής Αρχής της χώρας στην οποία έχει εκδοθεί το πιστοποιητικό εξαγωγής.

Η αλλαγή ενός ονόματος, που έχει ήδη εγγραφεί και δημοσιευτεί, μπορεί να ζητηθεί μόνο από εκείνη την Αρχή που πρωταρχικά ενέγραψε εκείνο το όνομα.

Στην περίπτωση αναγκαίας αλλαγής ονόματος για πολιτιστικούς λόγους, η Αρχή που θα κάνει την αλλαγή πρέπει να:

1. Επικοινωνήσει με την Αρχή που πρωταρχικά ενέγραψε το όνομα για να αποφευχθεί πανομοιότυπο.
2. Πληροφορήσει όλες τις Αρχές και Stud Books που έχουν προηγουμένως εγγράψει τον ίππο.

II. Η Διεθνής Ομοσπονδία Ιπποδρομικών Αρχών τηρεί και δημοσιεύει ένα Διεθνή Κατάλογο Προστατευόμενων Ονομάτων σύμφωνα με τους Κανόνες που υιοθετούνται από το Εκτελεστικό Συμβούλιο. Ο κατάλογος περιέχει τα ονόματα συγκεκριμένων ίππων η φήμη των οποίων βασίζεται στις επιδόσεις τους στις ιπποδρομίες ή στην ιπποπαραγωγή.

III. Αναφορικά με ονόματα που εγγράφονται και δεν προστατεύονται, παρατίθενται τα ακόλουθα κριτήρια ως κατευθυντήρια γραμμή τα οποία αποτελούν και τη βάση στην οποία στηρίζεται η Ιπποδρομική Αρχή Κύπρου για τον καθορισμό μιας κατάλληλης περιόδου κατά την οποία δεν θα επαναχρησιμοποιηθούν τα εγγεγραμμένα ονόματα:

- α. για τους επιβήτορες, 15 χρόνια μετά το θάνατο τους ή 15 χρόνια μετά το τελευταίο καταγεγραμμένο έτος στο οποίο έχουν υπηρετήσει φοράδες ή στην ηλικία των 35 ετών (όποιο είναι πιο νωρίτερο),
- β. στην περίπτωση τοκάδων αναπαραγωγής, 10 χρόνια μετά το θάνατο τους ή 10 χρόνια μετά το τελευταίο καταγεγραμμένο έτος στο οποίο έχουν υπηρετηθεί ή έχουν γεννήσει έναν πύλο ή στην ηλικία των 25 ετών (όποιο είναι πιο νωρίτερο),
- γ. στην περίπτωση όλων των άλλων ίππων, 5 χρόνια μετά το θάνατο τους ή στην ηλικία των 20 ετών (όποιο είναι πιο νωρίτερο). Εξαίρεση μπορεί να γίνει όταν το όνομα ενός ίππου που δηλωθεί νεκρό και δεν έχει ποτέ διαγωνισθεί, μπορεί να ζητηθεί ξανά από τον ίδιο αιτητή (ιδιοκτήτη).

IV. Δεν μπορούν να γίνουν αποδεκτά ονόματα αν αυτά έχουν ήδη εγγραφεί τηρουμένων των πιο πάνω προϋποθέσεων, ούτε:

1. όταν αυτά εμφανίζονται στο Διεθνή Κατάλογο Προστατευόμενων Ονομάτων,
2. όταν έχουν περισσότερους από δεκαοκτώ χαρακτήρες, περιλαμβανομένων σημάτων ή διαστημάτων,
3. όταν είναι το όνομα ενός δημοσίου προσώπου, χωρίς την άδεια του δημοσίου προσώπου ή της οικογένειάς του, ή ονόματα εμπορικής σπουδαιότητας χωρίς την κατάλληλη άδεια,
4. όταν ακολουθούνται από αριθμούς,
5. όταν αποτελούνται εξ ολοκλήρου ή περιλαμβάνουν αρχικά, αριθμούς, ενωτικά σημεία, τελείες, κόμματα, σημεία, θαυμαστικά, εισαγωγικά, πλάγια δεξιά ή αριστερή γραμμή (/, \), άνω και κάτω τελεία και άνω τελεία,
6. όταν υπονοούν ή έχουν αισχρό, άσεμνο, ή προσβλητικό νόημα, ονόματα τα οποία θεωρούνται ως κακόγουστα ή ονόματα που δύνανται να είναι προσβλητικά προς θρησκευτικές, πολιτικές ή εθνικές ομάδες,
7. όταν προφέρονται το ίδιο ή με παρόμοιο τρόπο με ένα προστατευμένο όνομα ή με ένα όνομα το οποίο είναι εγγεγραμμένο για έναν ίππο του οποίου το έτος γέννησης ευρίσκεται μέσα στο ίδιο χρονικό διάστημα των δέκα ετών με εκείνο του εν λόγω ίππου,
8. όταν αρχίζουν με ένα σημείο που δεν είναι γράμμα,
9. όταν έχει ήδη εγγραφεί για ένα αδελφό/ή ή και γονέα του εν λόγω ίππου.

Η Ιπποδρομιακή Αρχή Κύπρου μπορεί να αρνηθεί να δεχτεί δηλώσεις συμμετοχής ίππων για ιπποδρομίες των οποίων τα ονόματα δεν συνάδουν με τους πιο πάνω περιορισμούς.

V. Όταν ένα όνομα είναι διαθέσιμο προς εγγραφή μπορεί να προκρατηθεί κατόπιν αίτησης που υποβάλλεται γραπτώς προς την Ιπποδρομιακή Αρχή Κύπρου. Ένα όνομα που προκρατείται με αυτό τον τρόπο μπορεί να εγγραφεί μεταγενέστερα βάσει αυτής της Διαδικασίας νοουμένου ότι ο αιτητής υποβάλει στην Ιπποδρομιακή Αρχή Κύπρου α) το διαβατήριο που η Ιπποδρομιακή Αρχή Κύπρου έχει εκδώσει για εκείνον τον ίππο και β) μια πρόσφατη σχηματική και περιγραφική ταξινόμηση υπογεγραμμένη από κτηνίατρο.

Κανένα όνομα, που προκρατείται δεν αποτελεί αναγνώριση της ταυτότητας ενός ίππου για τους σκοπούς των παρόντων Διαδικασιών και Κανονισμών.

Τηρουμένων των πιο πάνω προϋποθέσεων, που αφορούν την έγκριση ενός ονόματος και νοουμένου αυτό το όνομα είναι διαθέσιμο σύμφωνα με τα κριτήρια που καθορίζονται από την Ιπποδρομιακή Αρχή Κύπρου και νοουμένου ότι αυτό δεν έχει προκρατηθεί σύμφωνα με την επιμέρους διαδικασία V που περιγράφεται πιο πάνω, ένα όνομα θα εγγράφεται και θα είναι το όνομα του ίππου βάσει αυτών των Διαδικασιών και Κανονισμών εκτός εάν έχουν υποβληθεί λανθασμένα στοιχεία αναφορικά με οποιοσδήποτε από τις προαναφερόμενες προϋποθέσεις, τότε η εγγραφή θα καθίσταται αμέσως άκυρη.

Για την ονομασία ενός ίππου συμπληρώνεται ειδικό έντυπο (δήλωση ονόματος). Η δήλωση αυτή περιλαμβάνει το χρώμα, το γένος και την ημερομηνία γέννησης καθώς επίσης και το όνομα του πατέρα και της μητέρας του ίππου. (Η τήρηση των οδηγιών που αναφέρονται στο έντυπο είναι υποχρεωτική).

Μια τέτοια αίτηση θα γίνεται αποδεκτή για εγγραφή μόνο αν ο ίππος αυτός έχει καταχωρηθεί στο Κυπριακό Stud Book ή σε ένα Stud Book εγκεκριμένο από τη Διεθνή Επιτροπή Stud Book.

Η αίτηση ονόματος πρέπει να συνοδεύεται από α) το διαβατήριο του ίππου που έχει εκδοθεί από την Ιπποδρομιακή Αρχή Κύπρου ή από την Αρχή Stud Book της χώρας προέλευσης του, β) μια πρόσφατη σχηματική και περιγραφική ταξινόμηση του ίππου υπογεγραμμένη από κτηνίατρο.

Η Ιπποδρομιακή Αρχή Κύπρου δεν θα προχωρεί στην εξέταση μιας τέτοιας αίτησης όταν τα ιδιαίτερα χαρακτηριστικά του ίππου (σχηματικά και περιγραφικά) δεν συνάδουν με αυτά που έχουν καταγραφεί πρωταρχικά και φυλάσσονται στην Ιπποδρομιακή Αρχή Κύπρου και η ταυτότητα ενός ίππου δεν μπορεί να επιβεβαιωθεί με εξέταση DNA.

VI. Η αίτηση για αλλαγή ονόματος πρέπει να υποβάλλεται στην Ιπποδρομιακή Αρχή Κύπρου. Το όνομα ενός ίππου δεν μπορεί να αλλαχθεί αν:

- ο ίππος έχει ήδη εγγραφεί από κάποια άλλη Αναγνωρισμένη Αρχή Stud Book εκτός κατόπιν έγκρισης από την ίδια Αρχή, ή
- ο ίππος λάβει μέρος σε ιπποδρομίες σύμφωνα με τους Κανονισμούς οποιασδήποτε αναγνωρισμένης Ιπποδρομιακής Αρχής,
- ο ίππος έχει εγγραφεί είτε ως τοκάδα αναπαραγωγής είτε ως επιβήτορας στο Κυπριακό Stud Book ή σε ένα Stud Book μιας Αναγνωρισμένης Ιπποδρομιακής Αρχής.

Ένα όνομα ενός ίππου μπορεί να διορθωθεί, όταν έχει δημοσιευθεί γραμματικά λανθασμένα.

## Κυπριακό Stud Book

### Οδηγίες των Εφόρων της Ιπποδρομιακής Αρχής Κύπρου

#### Οργανισμός

Διαχειριστές των υποθέσεων της Ιπποδρομιακής Αρχής Κύπρου είναι επτά Έφοροι οι οποίοι εκλέγονται από τη Γενική Συνέλευση των μελών τα οποία δεν υπερβαίνουν τα 100 οποιαδήποτε στιγμή. Το Κυπριακό Stud Book είναι ένα από τα πιο σημαντικά τμήματα της Αρχής, η οποία έχει την ευθύνη για την τήρηση των στοιχείων, την εφαρμογή των κανονισμών και την έκδοση του Stud Book. Πιο κάτω αναγράφονται οι λειτουργίες του Κυπριακού Stud Book.

#### Λειτουργίες

Οι λειτουργίες του Κυπριακού Stud Book είναι:

- α. Να αντιπροσωπεύει την Κύπρο στα συνέδρια της Διεθνούς Επιτροπής Stud Book.
- β. Να καθορίζει και κατά καιρούς να αναθεωρεί, όταν είναι αναγκαίο, τους Κανονισμούς για την λειτουργία του Κυπριακού Stud Book.
- γ. Να ελέγχει και εγγράφει ιπποφορβεία.
- δ. Να εγγράφει φοράδες και επιβήτορες για σκοπούς αναπαραγωγής.
- ε. Να εγγράφει και διατηρεί στοιχεία επιβάσεων, γεννήσεων, θανάτων, μετακινήσεων και αλλαγές ιδιοκτησίας καθώς και εμφυτεύσεις microchip.
- ζ. Να εκδίδει διαβατήρια και πιστοποιητικά εξαγωγής.
- η. Να δημοσιεύει:
  - Τα τεύχη του Κυπριακού Stud Book, κάθε χρόνο.
  - Το Κυπριακό Stud Book, κάθε πέντε χρόνια.

#### Αναγνώριση

Το Κυπριακό Stud Book είναι αναγνωρισμένο από την Διεθνή Επιτροπή Stud Book και είναι ένα από τα εγκεκριμένα Stud Books διεθνώς.

#### Γραφείο καταχωρήσεων

Η Ιπποδρομιακή Αρχή Κύπρου στεγάζεται στη Θεμιστοκλή Δέρβη 41, 3<sup>ος</sup> όροφος, Γρ. 305, 1516 Λευκωσία.

#### Γλωσσάριο και Ορισμοί

##### Οροι

- α. Ίππος σημαίνει, επιβήτορας, φοράδα, ίππος ιπποδρομίας, εκτομίας, μονοετής ίππος, απογαλακτισμένος πώλος και πώλος όπως προσδιορίζεται σε αυτούς τους κανονισμούς.
- β. Ιπποπαραγωγός είναι το άτομο ή η οντότητα (συμπεριλαμβανομένης εταιρείας) που είναι ο ιδιοκτήτης της τοκάδας κατά την ώρα του τοκετού.
- γ. Ο ιδιοκτήτης είναι το άτομο, στο όνομα του οποίου είναι καταχωρημένος ίππος/οι στο Κυπριακό Stud Book. Ο ιδιοκτήτης μπορεί να είναι άτομο, εταιρεία ή άλλη οντότητα.
- δ. Ιπποφορβείο σημαίνει, κάθε πρόσωπο, οντότητα/εταιρεία που εκτρέφει ίππους.
- ε. Εξουσιοδοτημένος Αντιπρόσωπος είναι το άτομο του οποίου το όνομα είναι δεόντως καταχωρημένο στην Ιπποδρομιακή Αρχή Κύπρου ως διαχειριστής με αποκλειστικό δικαίωμα εκπροσώπησης.
- ζ. Καθαρόαιμος ίππος είναι αυτός που είναι καταχωρημένος σε ένα βιβλίο γενεαλογίας καθαρόαιμων ίππων της χώρας γέννησης του, εγκεκριμένο από τη Διεθνή Επιτροπή Stud Book κατά το χρόνο της επίσημης του καταχώρησης.
- η. Η ηλικία ενός ίππου προσδιορίζεται την 1<sup>η</sup> Ιανουαρίου, ανεξάρτητα από την ημερομηνία και τη χώρα γέννησής του.

- θ. Γονικός Έλεγχος είναι η επικύρωση της καταγωγής ενός ίππου με τη μέθοδο DNA ή/με οποιαδήποτε άλλη τεχνική μέθοδο που έχει καθοριστεί από τη Διεθνή Επιτροπή Stud Book.
- ι. Όλα τα τέλη που βρίσκονται στους Κανονισμούς μπορεί να αλλάξουν ανά πάσα στιγμή. Τέτοιες αλλαγές θα δημοσιεύονται από την Ιπποδρομιακή Αρχή Κύπρου.

#### Ορολογία Ιπποπαραγωγής

*Δεν δέχτηκε επίβαση (Not covered):* Μη υπηρετηθείσα φοράδα.

*Στείρα (Barren):* Φοράδα που υπηρετήθηκε και δεν εγκυμονεί.

*Πρώιμος εμβρυϊκός θάνατος (Early abortion):* Είναι η περίπτωση κατά την οποία μία φοράδα ενώ διαπιστώνεται ότι είναι έγκυος μέχρι τη 42<sup>η</sup> μέρα στη συνέχεια το έμβρυο θνήσκει και απορροφάται από τη μήτρα χωρίς να γίνει αντιληπτή η αποβολή.

*Αποβολή – Αποβολή διδύμων (Slipped foal – Twins abortion):* Είναι η περίπτωση κατά την οποία μία φοράδα ενώ ευρίσκεται σε κατάσταση κυοφορίας απώλεσε το έμβρυο/α της πρόωρα και η αποβολή μπορεί να γίνει αντιληπτή.

*Πώλος/οι γεννήθηκε/καν νεκρός/οί (Dead foal – Twins dead):* Πώλος ή πώλοι που γεννήθηκε/καν νεκρός/οί.

*Ο πώλος έθανε (Foal died since birth):* Πώλος που γεννήθηκε και ήταν ζωντανός μέχρι και 48 ώρες, αλλά απεβίωσε πριν γίνει η εγγραφή του.

*Mare covered by Non-Thoroughbred horse:* Φοράδα δέχτηκε επίβαση από Μη Καθαρόαιμο ίππο.

#### Ορολογία του Κυπριακού Stud Book

*Καμία εγγραφή (No return):* Δεν έγινε καμία αναφορά.

*Η φοράδα έθανε (Dead):* Ο ιδιοκτήτης ή ο ιπποπαραγωγός έχει ενημερώσει το Κυπριακό Stud Book για το θάνατο της τοκάδας.

*Παραιτηθείσα τοκάδα (Dropped out):* Μια τοκάδα που ήταν προηγουμένως ενεργή τοκάδα παραγωγής για την οποία όμως δεν έχουν σταλεί έντυπα ή πληροφορίες για την αναπαραγωγική της κατάσταση στην Ιπποδρομιακή Αρχή Κύπρου για δυο συνεχείς περιόδους παραγωγής. Τα αρχεία αυτής της τοκάδας μπορούν να ξανανοίξουν κατόπιν αίτησης που υποβάλλεται προς το Κυπριακό Stud Book και με την καταβολή ειδικού τέλους. Όλες οι εγγραφές που λείπουν θα πρέπει να υποβάλλονται με πληρωμένα τα καθυστερημένα τέλη και ο υπεύθυνος τήρησης του Κυπριακού Stud Book, δύναται να απαιτήσει όπως η τοκάδα τυποποιηθεί με τη λήψη DNA πριν να ανοιχθούν τα αρχεία της. Μια ενεργή τοκάδα που δεν συμπεριλαμβάνεται στα επίσημα αρχεία του Κυπριακού Stud Book για δύο συνεχείς περιόδους παραγωγής (λόγω έλλειψης ενημέρωσης) θα αποκαλείται αυτόματα *Παραιτηθείσα Τοκάδα*.

*Αποχωρούσα τοκάδα (Left Stud):* Ο ιδιοκτήτης ή ο ιπποπαραγωγός έχει ειδοποιήσει το Κυπριακό Stud Book για την αποχώρηση της τοκάδας από την παραγωγή πώλων.

*Αναφορές θανάτου:* Ο θάνατος ενός εγγεγραμμένου καθαρόαιμου ίππου ή πώλου για τον οποίο εκκρεμεί η εγγραφή θα πρέπει να αναφέρεται στο Κυπριακό Stud Book μέσα σε 15 ημέρες από το θάνατο του με την υποβολή ενός συμπληρωμένου εντύπου αναφοράς θανάτου και επιστροφής του διαβατηρίου του, αν έχει εκδοθεί.

*Αναφορές εκτομιών:* Αν ένας πώλος, ή γενικότερα ένας ίππος έχει ευνουχιστεί, τότε ο κτηνίατρος θα πρέπει μέσα σε 15 ημέρες να ενημερώσει την Ιπποδρομιακή Αρχή Κύπρου υποβάλλοντας συμπληρωμένο και υπογεγραμμένο το σχετικό έντυπο με όλα τα απαιτούμενα στοιχεία. Σε περίπτωση κρυφορχίας αυτή θα πρέπει να αναφέρεται.

### **Εγγραφή ίππων αναπαραγωγής (Επιβήτορες και Τοκάδες)**

Είναι ευθύνη του ιπποπαραγωγού, του ιδιοκτήτη ή των αντιπροσώπων τους να κοινοποιούν προς την Ιπποδρομιακή Αρχή Κύπρου την πρόθεση τους να χρησιμοποιήσουν επιβήτορες ή φοράδες για αναπαραγωγή ούτως ώστε να καταχωρηθούν σωστά στο Κυπριακό Βιβλίο Γενεαλογίας. Για κάθε επιβήτορα ή φοράδα που εγγράφεται ως ίππος αναπαραγωγής, θα πρέπει να καταχωρείται το όνομα και η διεύθυνση του ιδιοκτήτη του στην Ιπποδρομιακή Αρχή Κύπρου. Αυτή η προϋπόθεση είναι αναγκαία για σκοπούς διαχείρισης και μόνο του Κυπριακού Stud Book. Πρέπει να τονίσουμε ότι η καταχώρηση του ιδιοκτήτη του ίππου σ' αυτό το βιβλίο δε συνεπάγεται τη νόμιμη εγγραφή του τίτλου ιδιοκτησίας του ίππου και δεν πρέπει να ερμηνεύεται ως τέτοια.

Πριν να γίνει η εγγραφή οποιουδήποτε επιβήτορα ή φοράδας στο Κυπριακό Stud Book σαν ίπποι αναπαραγωγής, πρέπει να εξακριβωθεί η ταυτότητα τους. Αυτό επιτυγχάνεται:

- α. Με τη συμπλήρωση από τον ιδιοκτήτη του ίππου του κατάλληλου εντύπου εγγραφής επιβήτορα ή φοράδας, στο οποίο θα καταγράφεται το όνομα του ίππου, το χρώμα, η ηλικία, η γενεαλογία, το προηγούμενο ιστορικό του, όσο αυτό είναι γνωστό και το όνομα του ιδιοκτήτη.
- β. Με τον εντοπισμό του ίππου από τους διάφορους ιδιοκτήτες που είχε κατά καιρούς από τη στιγμή της γέννησης του αν είναι αναγκαίο, και ειδικότερα με αναφορά στο διαβατήριό του ή/και στο πιστοποιητικό εξαγωγής και με τη λήψη υπογεγραμμένων πιστοποιητικών αγοράς όπου αυτό είναι αναγκαίο.
- γ. Με την παροχή των παρόντων διακριτικών χαρακτηριστικών του ίππου όπως αυτά έχουν ληφθεί από τον κτηνίατρο της Ιπποδρομιακής Αρχής Κύπρου ή στην περίπτωση εγγραφής φοράδας, γραπτή δήλωση από τον ιδιοκτήτη της ή τον εξουσιοδοτημένο αντιπρόσωπο ότι έλεγξε τα ιδιαίτερα χαρακτηριστικά της φοράδας με αυτά που περιέχονται στο διαβατήριό και συμφωνούν και ότι δεν έχει λόγο να αμφιβάλλει ότι πρόκειται για την ίδια φοράδα για την οποία υποβάλλει αίτηση εγγραφής.
- δ. Με τη λήψη ενός αποδεκτού δείγματος, όπου είναι αναγκαίο για σκοπούς τυποποίησης του DNA.

Ο ίππος που θα δηλωθεί ότι θα χρησιμοποιηθεί για αναπαραγωγή θα πρέπει να είναι τριών ετών και άνω, να έχει ταξινομηθεί και το διαβατήριό του θα πρέπει να προσκομίζεται στην Ιπποδρομιακή Αρχή Κύπρου για να σφραγίζεται με την ειδική σφραγίδα – «Για Αναπαραγωγή».

Για σκοπούς πλήρωσης των όρων εγγραφής, ο ιπποπαραγωγός ενός πώλου είναι το πρόσωπο ή ο φορέας, του οποίου το όνομα έχει καταχωρηθεί ως ο ιδιοκτήτης της τοκάδας την ώρα του τοκετού.

Φοράδα που υπηρετείται πριν να ταξινομηθεί, ο ιδιοκτήτης της θα υπόκειται σε πρόστιμο (βλέπε πίνακα τελών).

### **Περίοδος επιβάσεων**

Η περίοδος οχείας, δηλαδή η χρονική περίοδος κατά την οποία επιτρέπονται να πραγματοποιηθούν επιβάσεις στα διάφορα ιπποφορβεία, αρχίζει την 15<sup>η</sup> Φεβρουαρίου και λήγει στις 31 Ιουλίου. Όλες οι επιβάσεις μιας καθαρόαιμης τοκάδας από έναν επιβήτορα πρέπει να περιορίζονται μέσα στα χρονικά πλαίσια της επίσημης περιόδου οχείας. Υπενθυμίζεται στους Ιπποπαραγωγούς ότι εάν διαπιστωθεί γέννηση πώλου προ του νομίμου χρόνου γεννήσεως (δηλαδή έως και της 31<sup>ης</sup> Δεκεμβρίου του έτους κατά το οποίο έγινε η επίβαση) ο πώλος αυτός μπορεί να εγγραφεί στο Κυπριακό Stud Book κατόπιν αποφάσεως των Εφόρων της Ιπποδρομιακής Αρχής Κύπρου αλλά θα θεωρείται ως μονοετής από την πρώτη Ιανουαρίου του επομένου της γεννήσεως του έτους.

Υπενθυμίζονται οι Ιπποπαραγωγοί ότι ως ενισχυτική υποστήριξη της φυσικής επίβασης, ένα μέρος του σπέρματος που έχει παράξει ο επιβήτορας κατά τη διάρκεια ενός τέτοιου ζευγαρώματος μπορεί να τοποθετηθεί άμεσα στο αναπαραγωγικό σύστημα της τοκάδας που δέχτηκε την επίβαση.

Ιπποπαραγωγοί, ιδιοκτήτες επιβητόρων, υπεύθυνοι ιπποφορβείων και εξουσιοδοτημένοι αντιπρόσωποι είναι υπόχρεοι να παρέχουν πρόσβαση στον οποιοδήποτε αντιπρόσωπο του Κυπριακού Stud Book, εντεταλμένο από την Ιπποδρομιακή Αρχή Κύπρου, για να ελέγξει όλες τις επιβάσεις από έναν επιβήτορα ανά πάσα στιγμή κατά τη διάρκεια οποιασδήποτε περιόδου οχείας, για να θεωρήσει όλα τα μητρώα παραγωγής και αναγνώρισης που τηρούνται στο Ιπποφορβείο και να επιθεωρήσει τους επιβήτορες, τις τοκάδες και τους πώλους τους.

### **Καταγραφή επιβάσεων**

Οι ιδιοκτήτες επιβητόρων πρέπει να επιστρέφουν τα επίσημα πιστοποιητικά επιβάσεων μέχρι το τέλος Αυγούστου του έτους επιβάσεων.

Τα πιστοποιητικά επιβάσεων πρέπει να περιλαμβάνουν:

- Όνομα και αριθμό διαβατηρίου της φοράδας που θα υπηρετηθεί.
- Όνομα πατέρα και μητέρα της φοράδας.
- Ιδιοκτήτη της φοράδας.
- Όνομα επιβήτορα.
- Πρώτη και τελευταία ημερομηνία επίβασης.
- Βεβαίωση ότι η ταυτότητα της φοράδας έχει ελεγχθεί.
- Βεβαίωση ότι η επίβαση ήταν φυσική.
- Υπογραφή του ιδιοκτήτη ή του αντιπροσώπου του επιβήτορα.

Η ταυτότητα της φοράδας πρέπει να βεβαιώνεται από το διαβατήριο της, πριν από την επίβαση από τον ιδιοκτήτη του επιβήτορα ή τον αντιπρόσωπό του.

### **Καταχώρηση αποτελεσμάτων (Εγγραφή πώλων)**

Η δήλωση γέννησης ζώντος πώλου πρέπει να συμπληρώνεται και να προσκομίζεται στο Κυπριακό Stud Book μέσα σε 15 μέρες από την γέννηση του ζώντος πώλου. Η επίσημη αυτή δήλωση, μαζί με τα τέλη (βλέπε πίνακα τελών) – συμπληρωμένη και υπογραμμένη από τον ιπποπαραγωγό – πρέπει να αναφέρει το φύλο, το χρώμα, ημερομηνία και τόπο γέννησης του πώλου.

Η καταχώρηση στο Κυπριακό Stud Book πρέπει να βασίζεται:

- Στο πιστοποιητικό επιβάσεως και την δήλωση γέννησης ζώντος πώλου.
- Ταυτοποίηση του πώλου.
- Γονικός έλεγχος με τη μέθοδο του DNA.



Το εργαστήριο που έχει οριστεί επίσημα να πραγματοποιεί την τυποποίηση του DNA του Κυπριακού Stud Book είναι:

Animal Health Trust  
Lanwades Park  
Kentford, Newmarket  
Suffolk BC8 7UU  
UK

### **Καθυστερημένες Εγγραφές**

Υπό περιορισμένες προϋποθέσεις πώλοι, για τους οποίους δεν έχει υποβληθεί ή δεν έχει συμπληρωθεί αίτηση εγγραφής κατά το έτος γέννησής τους, είναι δυνατό να πληρούν τα κριτήρια καθυστερημένης εγγραφής νοουμένου ότι το πρόσωπο που υποβάλει την αίτηση, πληροί όλες τις προϋποθέσεις και καταβάλλει το νενομισμένο τέλος καθυστερημένης εγγραφής και νοουμένου ότι η Ιπποδρομιακή Αρχή Κύπρου καθορίζει ότι ο αιτητής έχει αποδείξει επαρκώς ότι έχει προηγηθεί λάθος, απροσεξία, δικαιολογημένη αμέλεια ή άλλες περιστάσεις που δικαιολογούν την καθυστέρηση της εγγραφής.

Πώλοι ηλικίας τεσσάρων ετών και άνω κατά το χρόνο υποβολής της αίτησης δε θα εγγράφονται.

### **Αναγνώριση Ίππων**

#### **α. Έκδοση διαβατηρίων**

Με την ολοκλήρωση όλων των προϋποθέσεων μέσα στις καθορισμένες προθεσμίες, και αν ο πώλος κριθεί ως πώλος που είναι γνήσιο προϊόν του δηλωμένου πατέρα και της δηλωμένης μητέρας του, τότε θα εκδίδεται ένα διαβατήριο. **Η Ιπποδρομιακή Αρχή Κύπρου που πιστοποιεί τον Καθαρόαιμο ίππο, είναι η μόνη Αρχή που επιτρέπεται να εκδώσει το πρωτότυπο διαβατήριο ή οποιοδήποτε μεταγενέστερο/α αντίγραφο/α.** Βιβλιάρια ταυτότητας εκδίδονται στη βάση στοιχείων (ημερομηνία γεννήσεως και φύλο) που υποβάλλονται στο Κυπριακό Stud Book από τον αιτητή και υπόκεινται σε ανάκληση και ακύρωση όταν το Κυπριακό Stud Book λάβει περαιτέρω στοιχεία τα οποία να δείχνουν τη μη δέουσα ή λανθασμένη έκδοσή τους.

Σύμφωνα με την απόφαση της Διεθνούς Επιτροπής Stud Book το διαβατήριο πρέπει να περιέχει τις ακόλουθες λεπτομέρειες:

- Πατέρα, μητέρα και πατέρα της μητέρας του πώλου.
- Ημερομηνία γέννησης.
- Όνομα.
- Χρώμα και φύλο.
- Χώρα γέννησης.
- Όνομα ιπποπαραγωγού.
- Αριθμό microchip (όπου υπάρχει).
- Αναφορά Βιβλίου Γενεαλογίας.
- Αριθμό διαβατηρίου και ισόβιο αριθμό.
- Αναφορά στον τρόπο διεξαγωγής του γονικού ελέγχου.
- Πρόσφατα ιδιαίτερα χαρακτηριστικά.
- Μητρώο εμβολίων.
- Δήλωση αποδοχής ιδιοκτητών ή προπονητών για την ταυτότητα του ίππου.
- Μητρώο διεθνούς μετακίνησης του ίππου.
- Μητρώο τελωνειακού ελέγχου.
- Στοιχεία επικοινωνίας με την εκδίδουσα Αρχή.

Είναι ευθύνη του Κυπριακού Stud Book να εμποδίζει την πολλαπλή, παράνομη έκδοση διαβατηρίων, αλλά αν ένα διαβατήριο έχει απωλεσθεί ή έχει καταστραφεί, τότε μπορεί να εκδοθεί δεύτερο κατόπιν υποβολής των ακόλουθων εγγράφων: α) υπεύθυνη δήλωση του ιδιοκτήτη ή του εξουσιοδοτημένου αντιπροσώπου του που περιγράφει τις περιστάσεις υπό τις οποίες έχει απωλεσθεί ή καταστραφεί το διαβατήριο, β) οποιαδήποτε περαιτέρω στοιχεία και διαβεβαιώσεις που δύναται να απαιτήσει το Κυπριακό Stud Book, γ) πληρωμή των τελών προς το Κυπριακό Stud Book που καλύπτει το νενομισμένο τέλος (βλέπε πίνακα τελών).

Η έκδοση ενός δεύτερου διαβατηρίου, καθιστά άκυρο το πρώτο το οποίο αν εντοπισθεί θα πρέπει να επιστραφεί στην Ιπποδρομιακή Αρχή Κύπρου.

#### β. Πιστοποιητικά εξαγωγής ίππων

Με την μόνιμη εξαγωγή ενός ίππου, το πιστοποιητικό εξαγωγής (βλέπε πίνακα τελών) εκδίδεται και αποστέλλεται στην χώρα προορισμού. Το πιστοποιητικό εξαγωγής περιλαμβάνει τις πιο κάτω πληροφορίες:

- Αριθμό πιστοποιητικού εξαγωγής.
- Όνομα και ισόβιο αριθμό του ίππου.
- Χρώμα, φύλο και ημερομηνία γέννησης.
- Πατέρα, μητέρα και πατέρα μητέρας.
- Αναφορά στο Κυπριακό Stud Book.
- Όνομα ιπποπαραγωγού και χώρα γέννησης.
- Ημερομηνία εξαγωγής ίππου.
- Όνομα παραλήπτη και χώρα προορισμού.
- Ιδιαίτερα χαρακτηριστικά και αριθμό microchip.
- Πληροφορίες για το DNA του ίππου.
- Φυλή.

#### γ. Πιστοποιητικά καταγωγής

Τα πιστοποιητικά καταγωγής (βλέπε πίνακα τελών) εκδίδονται από την Ιπποδρομιακή Αρχή Κύπρου, μετά από αίτηση του ιδιοκτήτη. Το όνομα του ίππου, το φύλο, το χρώμα, η ημερομηνία γέννησης καθώς και πέντε γενεαλογίες των προγόνων του αναφέρονται λεπτομερώς στο πιστοποιητικό καταγωγής.

#### **Ονομασία ίππου**

Αίτηση για την προκράτηση ή για την εγγραφή ονόματος για ένα πώλο υποβάλλεται στο Κυπριακό Stud Book μέχρι την 1<sup>η</sup> Απριλίου του έτους κατά το οποίο ο πώλος έχει συμπληρώσει την ηλικία των δύο ετών ή μετέπειτα (βλέπε πίνακα τελών).

Ένα όνομα θα εγγράφεται και θα είναι το **όνομα του ίππου** όταν αυτός θα έχει ταξινομηθεί, όταν δηλαδή ο κτηνίατρος της Ιπποδρομιακής Αρχής Κύπρου σημειώσει στο ειδικό έντυπο (πιστοποιητικό ηλικίας και διακριτικών χαρακτηριστικών για σκοπούς ονομασίας) τα πρόσφατα ιδιαίτερα χαρακτηριστικά και τα συγκρίνει με αυτά που έχουν καταγραφεί πρωταρχικά στο διαβατήριο του πώλου, το οποίο ο ιδιοκτήτης υποχρεούται να προσκομίζει στον Κτηνίατρο κατά την ώρα της ταξινόμησης. Με την ταξινόμηση επαληθεύεται δηλαδή, η ταυτότητα του ίππου.

Σύμφωνα με τους κανονισμούς του Κυπριακού Stud Book η αλλαγή ενός ονόματος που έχει ήδη εγγραφεί και δημοσιευτεί, μπορεί να ζητηθεί μόνο από εκείνη την Αρχή που πρωταρχικά ενέγραψε εκείνο το όνομα. Είναι δυνατό να γίνει αίτηση για αλλαγή ονόματος ενός ίππου με τον ίδιο τρόπο που υποβάλλεται και η αίτηση για την εγγραφή ενός ονόματος. Για να επιτευχθεί η αλλαγή του ονόματος απαιτείται όπως ο ίππος επαναταξινομηθεί με το νέο του όνομα, ο δε ιδιοκτήτης θα καταβάλλει το προβλεπόμενο τέλος για την περίπτωση αυτή (βλέπε πίνακα τελών).

Δεν μπορούν να ζητηθούν ή να προκρατηθούν ονόματα δια τηλεφώνου.

## Κυρώσεις

Το σώμα των Εφόρων της Ιπποδρομιακής Αρχής Κύπρου έχει το δικαίωμα για όσο χρόνο θεωρεί δικαιολογημένο από τα εκάστοτε δεδομένα γεγονότα και στοιχεία να αρνηθεί την καταχώρηση ενός πώλου ή ενός ίππου στο Κυπριακό Stud Book καθώς και τα προνόμια που απορρέουν από την καταχώρηση αυτήν ή κατά την κρίση του να επιβάλλει κυρώσεις όταν:

- Οποιοδήποτε πρόσωπο εσκεμμένα παραποιεί ή βοηθάει ή υποβοηθάει στην παραποίηση της ταυτότητας, του ονόματος, της ηλικίας, της εμφάνισης, της γενεαλογίας, του γενετικού τύπου, της καταλληλότητας για εγγραφή ή οποιασδήποτε άλλης πληροφορίας που περιέχεται σε οποιαδήποτε επικοινωνία, ή σε σχέση με αυτή, με την Ιπποδρομιακή Αρχή Κύπρου.
- Οποιοδήποτε πρόσωπο το οποίο κλέβει, παραχαράσσει, πλαστογραφεί ή παραποιεί πιστοποιητικό ή έγγραφο που εκδίδεται από την Ιπποδρομιακή Αρχή Κύπρου ή που εσκεμμένα λαμβάνει ένα κλεμμένο, παραχαραγμένο, πλαστογραφημένο ή αλλοιωμένο πιστοποιητικό ή έγγραφο που εκδίδεται από την Ιπποδρομιακή Αρχή Κύπρου.
- Οποιοδήποτε πρόσωπο που εκ προθέσεως παραβιάζει οποιουδήποτε από τους Βασικούς Κανονισμούς, τις Οδηγίες και τις Προϋποθέσεις του Κυπριακού Stud Book.
- Υπάρχει τελεσίδικη απόφαση δικαστηρίου (είτε πολιτικού, ποινικού ή διοικητικού) ή ενός επίσημου δικαστικού σώματος ή οποιουδήποτε επίσημου σώματος ότι ένα τέτοιο πρόσωπο: α) έχει εσκεμμένα παραποιήσει ή βοηθήσει ή υποβοηθήσει στην παραποίηση της ταυτότητας ενός ίππου, του ονόματος, της ηλικίας της εμφάνισης, της γενεαλογίας, του γενετικού τύπου ή οποιουδήποτε άλλου στοιχείου αναφορικά είτε με την εγγραφή του ίππου για συμμετοχή σε ιπποδρομία ή τη συμμετοχή του σε μια ιπποδρομία, β) έχει εσκεμμένα παραποιήσει ή βοηθήσει ή υποβοηθήσει στην παραποίηση της καταλληλότητας ενός ίππου για εγγραφή ή οποιοδήποτε άλλο θέμα που σχετίζεται με το Κυπριακό Stud Book, γ) έκλεψε, παραχάραξε, πλαστογράφησε ή αλλοίωσε ένα πιστοποιητικό ή ένα έγγραφο που εκδόθηκε από την Ιπποδρομιακή Αρχή Κύπρου ή εσκεμμένα έχει λάβει ένα κλεμμένο, παραχαραγμένο, παραποιημένο ή αλλοιωμένο πιστοποιητικό ή έγγραφο που εκδόθηκε από την Ιπποδρομιακή Αρχή Κύπρου ή δ) σκότωσε, εγκατέλειψε, κακομεταχειρίστηκε, παραμέλησε ή κακοποίησε ή με οποιοδήποτε άλλο τρόπο διέπραξε μίαν απάνθρωπη πράξη προς έναν ίππο.

**ΠΙΝΑΚΑΣ ΤΕΛΩΝ ΤΟΥ ΚΥΠΡΙΑΚΟΥ STUD BOOK**

	Κυπριακό Stud Book – Πώλοι	€
1.	Αίτηση για εγγραφή πώλου	17,09
2.	Πιστοποιητικό καταγωγής	8,54
3.	Διαβατήριο	17,09
4.	Εμφύτευση microchip	25,63
5.	Χρηματικό τέλος για DNA typing πώλου	64,93
6.	Πρόστιμο για εκπρόθεσμη Δήλωση Γέννησης ζώντος πώλου (Μετά την 1 <sup>η</sup> Σεπτεμβρίου).	85,43
7.	Πρόστιμο για καθυστερημένη Εγγραφή Πώλου μετά το έτος γεννήσεως του	170,86

	Εγγραφή ονόματος	
8.	Χορήγηση ονόματος (Στη νόμιμη προθεσμία)	8,54
9.	Χορήγηση ονόματος (Πέρα της νομίμου προθεσμίας)	34,17
10.	Αλλαγή ονόματος ίππου	85,43

	Κυπριακό Stud Book – Επιβήτορες	
11.	Εγγραφή επιβήτορα	256,29
12.	Ετήσια άδεια για εισαγόμενους επιβήτορες κατά το χρόνο της εγγραφής	128,15
13.	Ετήσια άδεια από 1 <sup>η</sup> Ιανουαρίου μέχρι 14 Φεβρουαρίου	128,15
14.	Ετήσια άδεια από 15 Φεβρουαρίου μέχρι τέλος Φεβρουαρίου	854,30
15.	Ετήσια άδεια από 1 <sup>η</sup> Μαρτίου μέχρι τέλος περιόδου οχείας	1.708,60
16.	Χρηματικό τέλος για DNA typing επιβήτορα	64,93

	Κυπριακό Stud Book – Τοκάδες	
17.	Εγγραφή παρθένας τοκάδας	17,09
18.	Εγγραφή αλλοδαπής τοκάδας	17,09
19.	Επανεμφάνιση πληροφοριών Παραιτηθείσας Τοκάδας	170,86
20.	Πρόστιμο για τοκάδα που υπηρετείται χωρίς να έχει ταξινομηθεί	170,86
21.	Χρηματικό τέλος για DNA typing τοκάδας	64,93

	Αλλαγή Ιδιοκτησίας	
22.	Πρώτη εγγραφή ιδιοκτήτη	51,26
23.	Αλλαγή Ιδιοκτησίας	34,17
24.	Αίτηση για εγγραφή Εγγεγραμμένου Αντιπροσώπου	51,26
25.	Μεταβίβαση ίππου από σύζυγο σε σύζυγο ή σε γονιό ή τέκνο	Free

	Άλλες χρεώσεις	
26.	Απώλεια διαβατηρίου και αίτηση για έκδοση νέου	85,43
27.	Αίτηση για εγγραφή αλλοδαπού ίππου για συμμετοχή στις ιπποδρομίες	17,09
28.	Πιστοποιητικό Εξαγωγής ίππου	85,43

# ΚΑΝΟΝΙΣΜΟΙ ΜΗΤΡΩΟΥ ΜΗ ΚΑΘΑΡΟΑΙΜΩΝ ΙΠΠΩΝ

## ΒΑΣΙΚΕΣ ΑΡΧΕΣ

1. Το Μητρώο Μη Καθαρόαιμων Ίππων, εκδίδεται από την Ιπποδρομιακή Αρχή Κύπρου και είναι το επίσημο έντυπο που τεκμηριώνει και κατοχυρώνει την εγκυρότητα της αναπαραγωγής των μη καθαρόαιμων ίππων στην Κύπρο.
2. Οι βασικές αρχές του Μητρώου Μη Καθαρόαιμων Ίππων είναι:
  - α. Οι Κανονισμοί ιπποπαραγωγής,
  - β. Ο Ιπποδρομιακός Κώδικας,
  - γ. Οι αποφάσεις των Εφόρων της Ιπποδρομιακής Αρχής Κύπρου,
  - δ. Η πιστή τήρηση των οδηγιών της Διεθνούς Επιτροπής Stud Book (ISBC).
3. Η διαχείριση του παρόντος Μητρώου πρέπει να γίνεται με τις ίδιες προδιαγραφές όπως και στο Κυπριακό Stud Book και να συμμορφώνεται με το Άρθρο 13 της Διεθνούς Ομοσπονδίας Ιπποπαραγωγής, Ιπποδρομιών και Ιπποδρομιακών Στοιχημάτων.

## ΠΡΟΓΡΑΜΜΑ ΑΝΑΠΑΡΑΓΩΓΗΣ

### 1. Περιοχές ιπποπαραγωγής

Το Μητρώο Μη Καθαρόαιμων Ίππων καλύπτει γεωγραφικά την παραγωγή του μη καθαρόαιμου ίππου στην Κύπρο.

### 2. Στόχος Εκτροφής

Ο σκοπός του εν λόγω Μητρώου είναι να διασφαλίζει ότι όλα τα σχετικά στοιχεία κάθε ίππου που προορίζεται να λάβει μέρος σε ιπποδρομίες είναι γνωστά και καταχωρημένα.

### 3. Μέθοδοι ιπποπαραγωγής

- Διασταύρωση επιτρέπεται μόνο με καθαρόαιμο επιβήτορα. Μια διασταύρωση ή ζευγάρωμα στο οποίο ο επιβήτορας ανήκει στην κατηγορία του καθαρόαιμου ίππου.
- Επιδόσεις. Θα πρέπει να υιοθετούνται τα ακόλουθα κριτήρια κατά την αξιολόγηση των επιδόσεων:
  - ο Γενικά, ο χώρος μέσα στον οποίο θα πρέπει να παρατηρούνται οι επιδόσεις είναι η γραμμή η οποία εμφανίζει το μειονέκτημα του Μη-Καθαρόαιμου ή «την πρόσμειξη». Αυτή είναι η γραμμή θηλεογονίας.
  - ο Στη μη καθαρή γραμμή θα πρέπει είτε:
    - Ένας ίππος, ο οποίος μέσω των επιδόσεων του, έχει αποδείξει ότι ήταν πέραν του μέσου όρου για τη φυλή του ή
    - Μια σειρά ίππων κατ' ακολουθία που έχουν επιδείξει επιδόσεις ως νικητές.
- Γενικώς, οι επιδόσεις που αναφέρονται πιο πάνω θα πρέπει να βρίσκονται τουλάχιστο μέσα στις τρεις πρώτες γενιές του πώλου.
- Λαμβάνοντας υπόψη τις επιδόσεις μιας τοκάδας ή ενός επιβήτορα, δύναται να ληφθούν υπόψη και οι επιδόσεις άλλων προγόνων τους.

- Επιδόσεις σημαίνει νίκες ή ενδεχομένως πλασέ.

#### 4. Προαγωγή και καταχώρηση στο Κυπριακό Βιβλίο Γενεαλογίας Καθαρόαιμου Ίππου

Ένας ίππος μπορεί να προαχθεί από το Αρχείο Μη Καθαρόαιμων Ίππων και να εγγραφεί στο Κυπριακό Stud Book όταν πληροί τις ακόλουθες προϋποθέσεις:

- Αν αποδειχθεί ότι έχουν προηγηθεί οκτώ συνεχείς διαδοχικές διασταυρώσεις με καθαρόαιμους συμπεριλαμβανόμενης της διασταύρωσης από την οποία προήλθε ο ίδιος.
- Αν οι πρόγονοι του ίππου έχουν να επιδείξουν επιδόσεις ανάλογες των καθαρόαιμων (σε μικτές ιπποδρομίες ή σε ιπποδρομίες που είναι ανοικτές για καθαρόαιμους) πράγμα που θα αποτελεί εγγύηση για την εξομοίωση του πώλου αυτού με τους καθαρόαιμους.
- Η προαγωγή αυτή εγκρίνεται με την ομόφωνη γνώμη της Διεθνούς Επιτροπής Stud Book.

### ΟΡΙΣΜΟΣ ΜΗ ΚΑΘΑΡΟΑΙΜΟΥ ΙΠΠΟΥ

Για τον σκοπό των παρόντων Κανονισμών, Μη Καθαρόαιμος ίππος, είναι ο γηγενής ίππος, γνωστός ως Κυπριακής εκτροφής του οποίου η σύλληψη, η κυοφορία και η γέννηση πρέπει να έχουν λάβει χώρα στην Κύπρο.

### A. ΠΡΟΥΠΟΘΕΣΕΙΣ

Για να καταχωρηθεί ένας ίππος στο Μητρώο Μη Καθαρόαιμων Ίππων θα πρέπει να πληρούνται τα πιο κάτω:

#### 1. Ιδιότητα Επιβήτορα και Τοκάδας

- 1.1 Να αποδεικνύεται ότι είναι προϊόν επίβασης μεταξύ ενός καθαρόαιμου επιβήτορα, καταχωρημένου σε ένα εγκεκριμένο Βιβλίο Γενεαλογίας Καθαρόαιμων Ίππων και μιας φοράδας η οποία να είναι καταχωρημένη στο Μητρώο Μη Καθαρόαιμων Ίππων που τηρεί η Ιπποδρομιακή Αρχή Κύπρου.

#### 2. Επίβαση για παραγωγή κατάλληλου πώλου

- 2.1 Ο πώλος πρέπει να είναι το αποτέλεσμα του ζευγαρώματος ενός επιβήτορα με μια τοκάδα που αποτελεί την επίβαση μιας τοκάδας από ένα επιβήτορα με την εισαγωγή του πέους και την έγχυση σπέρματος στο γεννητικό σύστημα της. Ως ενισχυτική υποστήριξη της φυσικής επίβασης, ένα μέρος του σπέρματος που έχει παράξει ο επιβήτορας κατά τη διάρκεια ενός τέτοιου ζευγαρώματος μπορεί να τοποθετηθεί άμεσα στο αναπαραγωγικό σύστημα της τοκάδας που δέχτηκε την επίβαση.

#### 3. Κύηση για παραγωγή κατάλληλου πώλου

- 3.1 Η φυσική κυοφορία να λάβει χώρα στο σώμα της τοκάδας και ο τοκετός είναι από το σώμα της ίδιας τοκάδας στην οποία έχει συλληφθεί ο πώλος. Οποιοσδήποτε πώλος που προκύπτει ή παράγεται από τις διαδικασίες της τεχνητής γονιμοποίησης, της μεταφοράς εμβρύου ή εμφύτευσης εμβρύου, της κλωνοποίησης ή άλλης μορφής γενετικής επέμβασης που δεν καθορίζεται στο παρόν έντυπο δεν θα θεωρείται κατάλληλος για να εγγραφεί στο Μητρώο Μη Καθαρόαιμων Ίππων.

#### 4. Καταγραφή της επίβασης και του αποτελέσματος

4.1 Οι ιδιοκτήτες των επιβητόρων ή οι εξουσιοδοτημένοι αντιπρόσωποί τους, πρέπει να συμπληρώνουν τις λεπτομέρειες της επίβασης στο επίσημο πιστοποιητικό ή σε ηλεκτρονικό σύστημα που να παρέχεται ή να εγκρίνεται από την Ιπποδρομιακή Αρχή Κύπρου που πιστοποιεί τον ίππο, και να περιλαμβάνει:

- 4.1.1 το όνομα του επιβήτορα,
- 4.1.2 το όνομα της τοκάδας,
- 4.1.3 την πρώτη και την τελευταία ημερομηνία επίβασης και
- 4.1.4 μία υπογραμμένη δήλωση ότι η επίβαση ήταν φυσική και ότι δεν ενέπλεκε διαδικασίες τεχνητής γονιμοποίησης, μεταφοράς ή εμφύτευσης εμβρύου, κλωνοποίησης ή άλλη μορφή γενετικής επέμβασης (βλέπε 3.1).

4.2 Οι ιδιοκτήτες των τοκάδων ή οι εξουσιοδοτημένοι αντιπρόσωποί τους, πρέπει να συμπληρώνουν τις λεπτομέρειες του πώλου μόλις θα γεννηθεί, στην δήλωση ζώντος πώλου ή σε ηλεκτρονικό σύστημα που να παρέχεται ή να εγκρίνεται από τη Ιπποδρομιακή Αρχή Κύπρου που πιστοποιεί τον ίππο, και να περιλαμβάνει:

- 4.2.1 το όνομα του επιβήτορα,
- 4.2.2 το όνομα της τοκάδας,
- 4.2.3 την ακριβή ημερομηνία γέννησης του πώλου,
- 4.2.4 το χρώμα του πώλου,
- 4.2.5 το φύλο του πώλου,
- 4.2.6 το όνομα του Ιπποπαραγωγού του πώλου, που κατά την ώρα του τοκετού είναι ο ιδιοκτήτης της τοκάδας,
- 4.2.7 μια δήλωση υπογραμμένη από τον ιδιοκτήτη της τοκάδας ή εξουσιοδοτημένο αντιπρόσωπο ότι ο πώλος δεν είναι αποτέλεσμα τεχνητής γονιμοποίησης, μεταφοράς εμβρύου ή εμφύτευσης εμβρύου, κλωνοποίησης ή άλλης μορφής γενετικής επέμβασης (βλέπε 3.1).

#### 5. Ταυτότητα και Περιγραφή

5.1 Η περιγραφή ενός πώλου πρέπει να καταγράφεται από εγκεκριμένο κτηνίατρο της Αρχής στο πιστοποιητικό εγγραφής πώλου ή σε ηλεκτρονικό σύστημα που να παρέχεται ή να εγκρίνεται από τη Ιπποδρομιακή Αρχή Κύπρου που πιστοποιεί τον ίππο, και να περιλαμβάνει:

- 5.1.1 το όνομα του επιβήτορα,
- 5.1.2 το όνομα της τοκάδας,
- 5.1.3 την ακριβή ημερομηνία γέννησης του πώλου,
- 5.1.4 το χρώμα του πώλου,
- 5.1.5 το φύλο του πώλου,
- 5.1.6 το όνομα του Ιπποπαραγωγού (βλέπε 4.2.6),
- 5.1.7 μία λεπτομερή περιγραφή μόνιμων, ή επίκτητων ιδιαίτερων χαρακτηριστικών του πώλου που να περιλαμβάνει όλα τα λευκά σημεία στα πόδια, στο πρόσωπο, κορυφές τριχώματος, ουλές, τατουάζ, μαρκαρίσματα και αριθμό microchip, αν υπάρχουν, και τα οποία πρέπει να αποδεικνύονται με έγχρωμες φωτογραφίες ή επιθεώρηση.

## 6. Γονικός έλεγχος

6.1 Η Ιπποδρομιακή Αρχή Κύπρου που πιστοποιεί τον ίππο, πρέπει να απαιτεί περαιτέρω αποδείξεις αναφορικά με τον γονικό έλεγχο που να βασίζονται σε γενετικούς παράγοντες που βρίσκονται στο αίμα, τρίχωμα και/ή άλλο βιολογικό δείγμα και να πιστοποιεί:

- 6.1.1 ότι τη γενετική τυποποίηση αναλαμβάνει ένα χημείο, αποδεχτό από την Ιπποδρομιακή Αρχή Κύπρου για το σκοπό αυτό,
- 6.1.2 ότι το χημείο είναι θεσμικό μέλος του ISAG και πληροί τις προδιαγραφές της Διεθνούς Επιτροπής Stud Book σε συγκριτικές δοκιμές,
- 6.1.3 ότι όλα τα αποτελέσματα και λεπτομέρειες είναι εμπιστευτικά,
- 6.1.4 ότι η Ιπποδρομιακή Αρχή Κύπρου διεξάγει ελέγχους γενετικής τυποποίησης και γονικού ελέγχου πριν την εγγραφή όλων των ίππων, που αιτούνται καταχώρηση στο Μητρώο Μη Καθαρόαιμων Ίππων.

## **B. ΑΠΟΚΛΕΙΣΜΟΣ**

Τροποποίηση του κληρονομικού γονιδιώματος ενός μελλοντικού ή εγγεγραμμένου Μη Καθαρόαιμου ίππου κατά τη διάρκεια της σύλληψης, κήσης ή κατά τη μετέπειτα ύπαρξή του, θα έχει ως αποτέλεσμα τον αποκλεισμό της εγγραφής του στο Μητρώο Μη Καθαρόαιμων Ίππων.

## **ΚΑΤΑΧΩΡΗΣΗ ΣΤΟ ΜΗΤΡΩΟ ΜΗ ΚΑΘΑΡΟΑΙΜΩΝ ΙΠΠΩΝ**

Το Μητρώο Μη Καθαρόαιμων Ίππων, κατά τη έννοια των Κανονισμών περί αναπαραγωγής ίππων, διατηρείται από την Ιπποδρομιακή Αρχή Κύπρου. Το Μητρώο είναι το δεσμευτικό αρχείο για τον προσδιορισμό των εγγεγραμμένων ίππων καθώς και την τεκμηρίωση της γενεαλογίας τους.

### 1. Το Μητρώο Μη Καθαρόαιμων Ίππων αποτελείται από:

- 1.1 τις τοκάδες και τα προϊόντα τους,
- 1.2 τις τοκάδες υπό τον πατέρα τους,
- 1.3 τον κατάλογο των επιβητόρων με τα προϊόντα τους,
- 1.4 τον κατάλογο των επιβητόρων
- 1.5 τον κατάλογο εξαχθέντων ίππων.

Όλοι οι πώλοι καταχωρούνται στο Μητρώο Μη Καθαρόαιμων Ίππων κατά το έτος παραγωγής τους. Το έτος παραγωγής αρχίζει την 1<sup>η</sup> Ιανουαρίου του έτους γεννήσεως.

### 2. Εγγραφή επιβητόρων στο Μητρώο Μη Καθαρόαιμων Ίππων

Ένας επιβήτορας μπορεί να εγγραφεί στο Μητρώο Μη Καθαρόαιμων Ίππων κατόπιν αίτησης του Ιπποπαραγωγού και:

- 2.1 πρέπει να είναι Καθαρόαιμος,
- 2.2 ο επιβήτορας να συμμορφώνεται με τους όρους και προϋποθέσεις για εγγραφή στο Κυπριακό Βιβλίο Γενεαλογίας (Κυπριακό Stud Book), σύμφωνα με τη Διεθνή Ομοσπονδία Ιπποπαραγωγής, Ιπποδρομιών και Ιπποδρομιακών Στοιχημάτων,



- 2.3 να έχει τον απαιτούμενο γονότυπο και να μην υπάρχουν αμφιβολίες όσον αφορά την καταγωγή του, καθώς επίσης και το πιστοποιητικό του DNA,
- 2.4 αν πρόκειται για εισαγόμενο επιβήτορα (ή εισαγόμενο κήλωνα ίππο, ή εισαγόμενο ιπποδρομιακό ίππο που προτίθεται να γίνει επιβήτορας) το πιστοποιητικό εξαγωγής πρέπει να παραλαμβάνεται από την Ιπποδρομιακή Αρχή Κύπρου.

### 3. Εγγραφή τοκάδων στο Μητρώο Μη Καθαρόαιμων Ίππων

Μία τοκάδα μπορεί να εγγραφεί στο Μητρώο Μη Καθαρόαιμων Ίππων κατόπιν αίτησης του Ιπποπαργαγού και:

- 3.1 ο ιπποπαργαγός να παρουσιάζει, μέσα στα απαιτούμενα χρονικά περιθώρια, τη δήλωση αποστολής φοράδας για αναπαραγωγή,
- 3.2 η τοκάδα να συμμορφώνεται με τους όρους και προϋποθέσεις για εγγραφή της στο Μητρώο Μη Καθαρόαιμων Ίππων,
- 3.3 να έχει τον απαιτούμενο γονότυπο και να μην υπάρχουν αμφιβολίες όσον αφορά την καταγωγή της, καθώς επίσης και το πιστοποιητικό του DNA.

Είναι ευθύνη του ιπποπαργαγού/ιδιοκτήτη (ή των αντιπροσώπων τους) να κοινοποιούν προς την Ιπποδρομιακή Αρχή Κύπρου την πρόθεσή τους να χρησιμοποιήσουν επιβήτορες ή φοράδες για αναπαραγωγή ούτως ώστε να καταχωρηθούν σωστά στο Μητρώο. Για κάθε επιβήτορα ή φοράδα που εγγράφεται ως ίππος αναπαραγωγής, θα πρέπει να καταχωρείται το όνομα και η διεύθυνση του ιδιοκτήτη του στην Ιπποδρομιακή Αρχή Κύπρου. Αυτή η προϋπόθεση είναι αναγκαία για σκοπούς διαχείρισης και μόνο του Μητρώου Μη Καθαρόαιμων Ίππων. Πρέπει να τονίσουμε ότι η καταχώρηση του ιδιοκτήτη του ίππου σ' αυτό το βιβλίο δεν συνεπάγεται τη νόμιμη εγγραφή του τίτλου ιδιοκτησίας του ίππου και δεν πρέπει να ερμηνεύεται ως τέτοια.

## **ΑΝΑΓΝΩΡΙΣΗ ΙΠΠΩΝ**

Ο έλεγχος της ταυτότητας ενός ίππου είναι ένας από τους πρωταρχικούς παράγοντες για τη διεξαγωγή ιπποδρομιών, αναπαραγωγής και διαχείρισης της υγείας. Είναι άκρως απαραίτητο όπως ο έλεγχος αυτός γίνεται κατά την πρώτη δημόσια συμμετοχή ενός ίππου σε ιπποδρομία, καθώς και για σκοπούς επίδειξης ή πώλησης. Ο έλεγχος της ταυτότητας πρέπει επίσης να γίνεται σε κάθε στάδιο που έχει σχέση με την αναπαραγωγή όπως επιβάσεις, εγγραφή πώλου, κλπ. Συστήνεται τέλος να γίνεται και πριν από τις δημοπρασίες.

### 1. Διαβατήριο

- 1.1 Η Ιπποδρομιακή Αρχή Κύπρου που πιστοποιεί τον ίππο, που είναι η μόνη Αρχή που επιτρέπεται να εκδώσει το πρωτότυπο διαβατήριο ή οποιοδήποτε μεταγενέστερο/α αντίγραφο/α, πρέπει να εκδίδει ένα διαβατήριο που να πιστοποιεί:
  - 1.1.1 την αυθεντικότητα της γενεαλογίας, την ηλικία, το φύλο και το χρώμα,
  - 1.1.2 τα διακριτικά χαρακτηριστικά, τις φωτογραφίες (αν υπάρχουν) ή άλλα χαρακτηριστικά που χρησιμοποιούνται για την ταυτοποίηση του ίππου συμπεριλαμβανομένων όλων των μόνιμων ιδιαίτερων χαρακτηριστικών όπως λευκά σημεία στα πόδια ή στο πρόσωπο, κορυφές τριχώματος και όπου είναι δυνατό να περιλαμβάνουν και άλλα χαρακτηριστικά αναγνώρισης όπως μαρκαρίσματα, τατουάζ, ουλές και microchip ή άλλες ηλεκτρονικές συσκευές,

- 1.1.3 τον γονικό έλεγχο του ίππου που βασίζεται στην τυποποίηση των γενετικών παραγόντων που βρίσκονται στο αίμα, στο τρίχωμα, ή/και σε άλλα βιολογικά δείγματα,
  - 1.1.4 τον Ιπποπαραγωγό,
  - 1.1.5 τον τόμο και τον αριθμό της σελίδας του Μητρώου Μη Καθαρόαιμων Ίππων όπου είναι καταγραμμένος, ή τον τόμο όπου ο ίππος θα καταγραφεί στο μέλλον, ή αν η καταχώρηση στο βιβλίο αυτό είναι ηλεκτρονική την ηλεκτρονική διεύθυνση για την πρόσβαση στο σχετικό Αρχείο,
  - 1.1.6 επιπρόσθετες σελίδες για εμβολιασμούς και διοικητικές θεωρήσεις.
- 1.2 Το έγγραφο πρέπει να τυπώνεται στην κύρια γλώσσα της εκδίδουσας Αρχής. Είναι απαραίτητο οι κύριες πληροφορίες που ισχύουν στο έγγραφο να μεταφράζονται και στα Αγγλικά.
  - 1.3 Το έγγραφο θα πρέπει πάντοτε να συνοδεύει τον ίππο και θα πρέπει να ενημερώνεται μόνο από την εκδίδουσα Αρχή ή με την σαφή άδειά της.
  - 1.4 Η απώλεια του εγγράφου θα πρέπει να γνωστοποιείται στην εκδίδουσα Αρχή που είναι και η μόνη εξουσιοδοτημένη Αρχή έκδοσης πιστών αντιγράφων.
  - 1.5 Το έγγραφο ενός νεκρού ίππου θα πρέπει να επιστρέφεται στην Ιπποδρομιακή Αρχή Κύπρου.

## 2. Ίπποι ασαφές φύλου

- 2.1 Για σκοπούς του άρθρου αυτού «Διφορούμενο φύλο» είναι ένας όρος που χρησιμοποιείται για να περιγράψουμε την κατάσταση όπου τα εξωτερικά εμφανή γεννητικά χαρακτηριστικά ενός ίππου, διαψεύδονται από τα γενετικά εσωτερικά γεννητικά όργανα.
- 2.2 Όταν η Ιπποδρομιακή Αρχή Κύπρου αποδεδειγμένα βρίσκει ασάφεια στο φύλο ενός ίππου, πρέπει:
  - να ενημερώσει την Αρμόδια Αρχή διεξαγωγής των Ιπποδρομιών,
  - να ζητήσει από τον ιδιοκτήτη να επιστρέψει το διαβατήριο του ίππου,
  - να τροποποιήσει, κατάλληλα το διαβατήριο του ίππου ώστε να υποδεικνύει την ασάφεια του φύλου.
- 2.3 Όταν η Αρχή Διεξαγωγής Ιπποδρομιών, στοιχειοθετημένα βρίσκει ασάφεια στο φύλο ενός ίππου, εντός της δικαιοδοσίας της, πρέπει:
  - να ενημερώσει την Ιπποδρομιακή Αρχή Κύπρου η οποία βάση των πληροφοριών που θα παραλάβει, όσον αφορά την ασάφεια για το φύλο ενός ίππου, μπορεί να επιβάλει απαγορεύσεις που θεωρεί κατάλληλες για τη συμμετοχή του σε ιπποδρομίες ή σε καθορισμένες ιπποδρομίες.

## **ΜΕΤΑΚΙΝΗΣΕΙΣ ΙΠΠΩΝ**

### (Racing / Breeding) General Notification of Movement

Αυτό ισχύει μόνο όταν ένας ίππος οποιασδήποτε ηλικίας, εκτός των πώλων που συνοδεύονται από την μητέρα τους, αφήνει την Κύπρο για περίοδο λιγότερη των εννέα μηνών και θα επιστρέψει πίσω εντός αυτής της περιόδου και ο λόγος του ταξιδιού δεν είναι η συμμετοχή σε ιπποδρομίες, ούτε η αναπαραγωγή.

Σε τέτοια περίπτωση, για κάθε ταξίδι, η Ιπποδρομιακή Αρχή Κύπρου πριν την αναχώρηση του ίππου θα παρέχει με ηλεκτρονικά μέσα στην αντίστοιχη Αρχή της χώρας προορισμού ένα αντίγραφο και στον αιτητή θα εκδίδει ένα General Notification of Movement. Με την επιστροφή του ίππου στη χώρα καταγωγής του, η Αρμόδια Αρχή από όπου επιστρέφει ο ίππος θα εκδώσει στον αιτητή ένα GNM και θα παρέχει ηλεκτρονικά ένα αντίγραφο στην Ιπποδρομιακή Αρχή Κύπρου.

Το GNM είναι έγκυρο για μια χώρα προορισμού μόνο. Οποιαδήποτε μεταγενέστερη διεθνής μετακίνηση του ίππου, πέρα από αυτή που καλύπτεται από το GNM, απαιτεί την έκδοση Πιστοποιητικού Εξαγωγής από την ίδια Αρχή που εξέδωσε το GNM και η αποστολή του στη χώρα που θα μετακινηθεί σε επόμενο στάδιο ο ίππος.

## ΕΓΓΡΑΦΗ ΟΝΟΜΑΤΟΣ

I. Η εγγραφή του ονόματος ενός ίππου καθώς και η αλλαγή ενός ονόματος που έχει ήδη εγγραφεί και δημοσιευτεί μπορεί να γίνει μόνο από την Ιπποδρομιακή Αρχή Κύπρου.

II. Η Διεθνής Ομοσπονδία Ιπποδρομιακών Αρχών τηρεί και δημοσιεύει ένα Διεθνή Κατάλογο Προστατευόμενων Ονομάτων σύμφωνα με τους Κανόνες που υιοθετούνται από το Εκτελεστικό Συμβούλιο. Ο κατάλογος περιέχει τα ονόματα συγκεκριμένων αλόγων η φήμη των οποίων βασίζεται στις επιδόσεις τους στις ιπποδρομίες ή στην ιπποπαραγωγή.

III. Αναφορικά με ονόματα που εγγράφονται και δεν προστατεύονται, παρατίθενται τα ακόλουθα κριτήρια ως κατευθυντήρια γραμμή τα οποία αποτελούν και τη βάση στην οποία στηρίζεται η Ιπποδρομιακή Αρχή Κύπρου για τον καθορισμό μιας κατάλληλης περιόδου κατά την οποία δεν θα επαναχρησιμοποιηθούν τα εγγεγραμμένα ονόματα:

- α. για τους επιβήτορες, 15 χρόνια μετά το θάνατο τους ή 15 χρόνια μετά το τελευταίο καταγεγραμμένο έτος στο οποίο έχουν υπηρετήσει φοράδες ή στην ηλικία των 35 ετών (όποιο είναι πιο νωρίτερο),
- β. στην περίπτωση τοκάδων αναπαραγωγής, 10 χρόνια μετά το θάνατο τους ή 10 χρόνια μετά το τελευταίο καταγεγραμμένο έτος στο οποίο έχουν υπηρετηθεί ή έχουν γεννήσει έναν πύλο ή στην ηλικία των 25 ετών (όποιο είναι πιο νωρίτερο),
- γ. στην περίπτωση όλων των άλλων ίππων, 5 χρόνια μετά το θάνατο τους ή στην ηλικία των 20 ετών (όποιο είναι πιο νωρίτερο). Εξαίρεση μπορεί να γίνει όταν το όνομα ενός ίππου που δηλωθεί νεκρό και δεν έχει ποτέ διαγωνισθεί, μπορεί να ζητηθεί ξανά από τον ίδιο αιτητή (ιδιοκτήτη).

IV. Δεν μπορούν να γίνουν αποδεκτά ονόματα αν αυτά έχουν ήδη εγγραφεί τηρουμένων των πιο πάνω προϋποθέσεων, ούτε:

1. όταν αυτά εμφανίζονται στο Διεθνή Κατάλογο Προστατευόμενων Ονομάτων,
2. όταν έχουν περισσότερους από δεκαοκτώ χαρακτήρες, περιλαμβανομένων σημάτων ή διαστημάτων,
3. όταν είναι το όνομα ενός δημοσίου προσώπου, χωρίς την άδεια του δημοσίου προσώπου ή της οικογένειάς του, ή ονόματα εμπορικής σπουδαιότητας χωρίς την κατάλληλη άδεια,
4. όταν ακολουθούνται από αριθμούς,
5. όταν αποτελούνται εξ ολοκλήρου ή περιλαμβάνουν αρχικά, αριθμούς, ενωτικά σημεία, τελείες, κόμματα, σημεία, θαυμαστικά, εισαγωγικά, πλάγια δεξιά ή αριστερή γραμμή (/, \), άνω και κάτω τελεία και άνω τελεία,

6. όταν υπονοούν ή έχουν αισχρό, άσεμνο, ή προσβλητικό νόημα, ονόματα τα οποία θεωρούνται ως κακόγουστα ή ονόματα που δύνανται να είναι προσβλητικά προς θρησκευτικές, πολιτικές ή εθνικές ομάδες,
7. όταν προφέρονται το ίδιο ή με παρόμοιο τρόπο με ένα προστατευμένο όνομα ή με ένα όνομα το οποίο είναι εγγεγραμμένο για έναν ίππο του οποίου το έτος γέννησης ευρίσκεται μέσα στο ίδιο χρονικό διάστημα των δέκα ετών με εκείνο του εν λόγω ίππου,
8. όταν αρχίζουν με ένα σημείο που δεν είναι γράμμα,
9. όταν έχει ήδη εγγραφεί για ένα αδελφό/ή ή και γονέα του εν λόγω ίππου.

V. Όταν ένα όνομα είναι διαθέσιμο προς εγγραφή μπορεί να προκρατηθεί κατόπιν αίτησης που υποβάλλεται γραπτώς προς την Ιπποδρομιακή Αρχή Κύπρου. Ένα όνομα που προκρατείται με αυτό τον τρόπο μπορεί να εγγραφεί μεταγενέστερα βάσει αυτής της Διαδικασίας νοουμένου ότι ο αιτητής υποβάλει στην Ιπποδρομιακή Αρχή Κύπρου α) το διαβατήριο που η Ιπποδρομιακή Αρχή Κύπρου έχει εκδώσει για εκείνον τον ίππο και β) μια πρόσφατη σχηματική και περιγραφική ταξινόμηση υπογεγραμμένη από κτηνίατρο.

Κανένα όνομα, που προκρατείται δεν αποτελεί αναγνώριση της ταυτότητας ενός ίππου για τους σκοπούς των παρόντων Διαδικασιών και Κανονισμών.

Τηρουμένων των πιο πάνω προϋποθέσεων, που αφορούν την έγκριση ενός ονόματος και νοουμένου αυτό το όνομα είναι διαθέσιμο σύμφωνα με τα κριτήρια που καθορίζονται από την Ιπποδρομιακή Αρχή Κύπρου και νοουμένου ότι αυτό δεν έχει προκρατηθεί σύμφωνα με την επιμέρους διαδικασία V που περιγράφεται πιο πάνω, ένα όνομα θα εγγράφεται και θα είναι το όνομα του ίππου βάσει αυτών των Διαδικασιών και Κανονισμών εκτός εάν έχουν υποβληθεί λανθασμένα στοιχεία αναφορικά με οποιοσδήποτε από τις προαναφερόμενες προϋποθέσεις, τότε η εγγραφή θα καθίσταται αμέσως άκυρη.

Για την ονομασία ενός ίππου συμπληρώνεται ειδικό έντυπο (δήλωση ονόματος). Η δήλωση αυτή περιλαμβάνει το χρώμα, το γένος και την ημερομηνία γέννησης καθώς επίσης και το όνομα του πατέρα και της μητέρας του ίππου. (Η τήρηση των οδηγιών που αναφέρονται στο έντυπο είναι υποχρεωτική).

Μια τέτοια αίτηση θα γίνεται αποδεκτή για εγγραφή μόνο αν ο ίππος αυτός έχει καταχωρηθεί στο Μητρώο Μη Καθαρόαιμων Ίππων.

Η αίτηση ονόματος πρέπει να συνοδεύεται από α) το διαβατήριο του ίππου που έχει εκδοθεί από την Ιπποδρομιακή Αρχή Κύπρου και β) μια πρόσφατη σχηματική και περιγραφική ταξινόμηση του ίππου υπογεγραμμένη από κτηνίατρο.

Η Ιπποδρομιακή Αρχή Κύπρου δεν θα προχωρεί στην εξέταση μιας τέτοιας αίτησης όταν τα ιδιαίτερα χαρακτηριστικά του ίππου (σχηματικά και περιγραφικά) δεν συνάδουν με αυτά που έχουν καταγραφεί πρωταρχικά και φυλάσσονται στην Ιπποδρομιακή Αρχή Κύπρου και η ταυτότητα ενός ίππου δεν μπορεί να επιβεβαιωθεί με εξέταση DNA.

VI. Η αίτηση για αλλαγή ονόματος πρέπει να υποβάλλεται στην Ιπποδρομιακή Αρχή Κύπρου. Το όνομα ενός ίππου δεν μπορεί να αλλαχθεί αν:

- ο ίππος λάβει μέρος σε ιπποδρομίες.
- ο ίππος έχει εγγραφεί είτε ως τοκάδα αναπαραγωγής είτε ως επιβήτορας στο Μητρώο Μη Καθαρόαιμων Ίππων.

Ένα όνομα ενός ίππου μπορεί να διορθωθεί, όταν έχει δημοσιευθεί γραμματικά λανθασμένα.

## Μητρώο Μη Καθαρόαιμων Ίππων

### Οδηγίες των Εφόρων της Ιπποδρομιακής Αρχής Κύπρου

#### Οργανισμός

Διαχειριστές των υποθέσεων της Ιπποδρομιακής Αρχής Κύπρου είναι επτά Έφοροι οι οποίοι εκλέγονται από τη Γενική Συνέλευση των μελών τα οποία δεν υπερβαίνουν τα 100 οποιαδήποτε στιγμή. Οι Κανονισμοί του Μητρώου Μη Καθαρόαιμων Ίππων, η τήρηση των στοιχείων και η έκδοση του Μητρώου, είναι αποκλειστική ευθύνη της Ιπποδρομιακής Αρχής Κύπρου. Πιο κάτω αναγράφονται οι λειτουργίες του.

#### Λειτουργίες

Οι λειτουργίες του Μητρώου Μη Καθαρόαιμων Ίππων είναι:

- α. Να καθορίζει και κατά καιρούς να αναθεωρεί, όταν είναι αναγκαίο, τους Κανονισμούς για την λειτουργία του Μητρώου Μη Καθαρόαιμων Ίππων.
- β. Να ελέγχει και εγγράφει ιπποφορβεία.
- γ. Να εγγράφει φοράδες και επιβήτορες για σκοπούς αναπαραγωγής.
- δ. Να εγγράφει και διατηρεί στοιχεία επιβάσεων, γεννήσεων, θανάτων, μετακινήσεων και αλλαγές ιδιοκτησίας καθώς και εμφυτεύσεις microchip.
- ε. Να εκδίδει διαβατήρια.
- ζ. Να δημοσιεύει:
  - Τα τεύχη κάθε χρόνο.
  - Το Μητρώο Μη Καθαρόαιμων Ίππων κάθε πέντε χρόνια.

#### Δημιουργία

Δημιουργήθηκε στην Ιπποδρομιακή Αρχή Κύπρου ένα Αρχείο με τα γενεαλογικά και αναπαραγωγικά στοιχεία των ίππων που συμμετείχαν στις ιπποδρομίες. Ο πρώτος τόμος του Αρχείου αυτού κυκλοφόρησε τον Δεκέμβρη του 1923 από το Υπουργείο Γεωργίας.

#### Γραφείο καταχωρήσεων

Η Ιπποδρομιακή Αρχή Κύπρου στεγάζεται στη Θεμιστοκλή Δέρβη 41, 3<sup>ος</sup> όροφος, Γρ. 305, 1516 Λευκωσία.

#### Γλωσσάριο και Ορισμοί

##### Οροι

- α. Ίππος σημαίνει, επιβήτορας, φοράδα, ίππος ιπποδρομίας, εκτομίας, μονοετής ίππος, απογαλακτισμένος πώλος και πώλος όπως προσδιορίζεται σε αυτούς τους κανονισμούς.
- β. Ιπποπαραγωγός είναι το άτομο ή η οντότητα (συμπεριλαμβανομένης εταιρείας) που είναι ο ιδιοκτήτης της τοκάδας κατά την ώρα του τοκετού.
- γ. Ο ιδιοκτήτης είναι το άτομο, στο όνομα του οποίου είναι καταχωρημένος ίππος/οι στο Μητρώο Μη Καθαρόαιμων Ίππων. Ο ιδιοκτήτης μπορεί να είναι άτομο, εταιρεία ή άλλη οντότητα.
- δ. Ιπποφορβείο σημαίνει, κάθε πρόσωπο, οντότητα/εταιρεία που εκτρέφει ίππους.
- ε. Εξουσιοδοτημένος Αντιπρόσωπος είναι το άτομο του οποίου το όνομα είναι δεόντως καταχωρημένο στην Ιπποδρομιακή Αρχή Κύπρου ως διαχειριστής με αποκλειστικό δικαίωμα εκπροσώπησης.
- ζ. Η ηλικία ενός ίππου προσδιορίζεται την 1<sup>η</sup> Ιανουαρίου, ανεξάρτητα από την ημερομηνία γέννησής του.
- η. Γονικός Έλεγχος είναι η επικύρωση της καταγωγής ενός ίππου με τη μέθοδο DNA ή με οποιαδήποτε άλλη τεχνική μέθοδο έχει καθοριστεί από τη Διεθνή Επιτροπή Stud Book.

- θ. Όλα τα τέλη που βρίσκονται στους Κανονισμούς μπορεί να αλλάξουν ανά πάσα στιγμή. Τέτοιες αλλαγές θα δημοσιεύονται από την Ιπποδρομιακή Αρχή Κύπρου.

#### Ορολογία Ιπποπαραγωγής

*Δεν δέχτηκε επίβαση (Not covered)*: Μη υπηρετηθείσα φοράδα.

*Στείρα (Barren)*: Φοράδα που υπηρετήθηκε και δεν εγκυμονεί.

*Πρώιμος εμβρυϊκός θάνατος (Early abortion)*: Είναι η περίπτωση κατά την οποία μία φοράδα ενώ διαπιστώνεται ότι είναι έγκυος μέχρι τη 42<sup>η</sup> μέρα στη συνέχεια το έμβρυο θνήσκει και απορροφάται από τη μήτρα χωρίς να γίνει αντιληπτή η αποβολή.

*Αποβολή – Αποβολή διδύμων (Slipped foal – Twins abortion)*: Είναι η περίπτωση κατά την οποία μία φοράδα ενώ ευρίσκεται σε κατάσταση κυοφορίας απώλεσε το έμβρυο/α της πρόωρα και η αποβολή μπορεί να γίνει αντιληπτή.

*Πώλος/οι γεννήθηκε/καν νεκρός/οί (Dead foal – Twins dead)*: Πώλος ή πώλοι που γεννήθηκε/καν νεκρός/οί.

*Ο πώλος έθανε (Foal died since birth)*: Πώλος που γεννήθηκε και ήταν ζωντανός μέχρι και 48 ώρες, αλλά απεβίωσε πριν γίνει η εγγραφή του.

#### Ορολογία του Μητρώου

*Καμία Έγγραφή (No return)*: Δεν αναφέρθηκαν.

*Η φοράδα έθανε (Dead)*: Ο ιδιοκτήτης ή ο ιπποπαραγωγός έχει ενημερώσει το Μητρώο Μη Καθαρόαιμων Ίππων για το θάνατο της τοκάδας.

*Παραιτηθείσα τοκάδα (Dropped out)*: Μια τοκάδα που ήταν προηγουμένως ενεργή τοκάδα παραγωγής για την οποία όμως δεν έχουν σταλεί έντυπα ή πληροφορίες για την αναπαραγωγική της κατάσταση στην Ιπποδρομιακή Αρχή Κύπρου για δυο συνεχείς περιόδους παραγωγής. Τα αρχεία αυτής της τοκάδας μπορούν να ξανανοήσουν κατόπιν αίτησης που υποβάλλεται προς το Μητρώο Μη Καθαρόαιμων Ίππων και με την καταβολή ειδικού τέλους (βλέπε πίνακα τελών). Όλες οι εγγραφές που λείπουν θα πρέπει να υποβάλλονται με πληρωμένα τα καθυστερημένα τέλη και ο υπεύθυνος τήρησης του Μητρώου Μη Καθαρόαιμων Ίππων, δύναται να απαιτήσει όπως η τοκάδα τυποποιηθεί με τη λήψη DNA πριν να ανοιχθούν τα αρχεία της.

Μια ενεργή τοκάδα που δεν συμπεριλαμβάνεται στα επίσημα αρχεία του Μητρώου Μη Καθαρόαιμων Ίππων για δύο συνεχείς περιόδους παραγωγής (λόγω έλλειψης ενημέρωσης) θα αποκαλείται αυτόματα *Παραιτηθείσα Τοκάδα*.

*Αποχωρούσα τοκάδα (Left Stud)*: Ο ιδιοκτήτης ή ο ιπποπαραγωγός έχει ειδοποιήσει το Μητρώο Μη Καθαρόαιμων Ίππων για την αποχώρηση της τοκάδας από την παραγωγή πώλων.

*Αναφορές θανάτου*: Ο θάνατος ενός ίππου ή πώλου για τον οποίο εκκρεμεί η εγγραφή θα πρέπει να αναφέρεται στο Μητρώο Μη Καθαρόαιμων Ίππων μέσα σε 15 ημέρες από το θάνατο του με την υποβολή ενός συμπληρωμένου εντύπου αναφοράς θανάτου και επιστροφής του διαβατηρίου του, αν έχει εκδοθεί.

*Αναφορές εκτομιών*: Αν ένας πώλος, ή γενικότερα ένας ίππος έχει ευνουχιστεί, τότε ο κτηνίατρος θα πρέπει μέσα σε 15 ημέρες να ενημερώσει την Ιπποδρομιακή Αρχή Κύπρου υποβάλλοντας συμπληρωμένο και υπογεγραμμένο το σχετικό έντυπο με όλα τα απαιτούμενα στοιχεία. Σε περίπτωση κρυφορχίας αυτή θα πρέπει να αναφέρεται.

### **Εγγραφή τοκάδων**

Είναι ευθύνη του ιπποπαραγωγού, του ιδιοκτήτη (ή των αντιπροσώπων τους) να κοινοποιούν προς την Ιπποδρομιακή Αρχή Κύπρου την πρόθεση τους να χρησιμοποιήσουν φοράδες για αναπαραγωγή ούτως ώστε να καταχωρηθούν σωστά στο Μητρώο Μη Καθαρόαιμων Ίππων. Για κάθε φοράδα που εγγράφεται ως ίππος αναπαραγωγής, θα πρέπει να καταχωρείται το όνομα και η διεύθυνση του ιδιοκτήτη του στην Ιπποδρομιακή Αρχή Κύπρου. Αυτή η προϋπόθεση είναι αναγκαία για σκοπούς διαχείρισης και μόνο του Μητρώου Μη Καθαρόαιμων Ίππων. Πρέπει να τονίσουμε ότι η καταχώρηση του ιδιοκτήτη του ίππου σ' αυτό το βιβλίο δε συνεπάγεται τη νόμιμη εγγραφή του τίτλου ιδιοκτησίας του ίππου και δεν πρέπει να ερμηνεύεται ως τέτοια.

Πριν να γίνει η εγγραφή οποιουδήποτε φοράδας στο Μητρώο Μη Καθαρόαιμων Ίππων σαν ίππος αναπαραγωγής, πρέπει να εξακριβωθεί η ταυτότητα του. Αυτό επιτυγχάνεται:

- α. Με τη συμπλήρωση από τον ιδιοκτήτη του ίππου του κατάλληλου εντύπου εγγραφής φοράδας, στο οποίο θα καταγράφεται το όνομα του ίππου, το χρώμα, η ηλικία, η γενεαλογία, το προηγούμενο ιστορικό του, όσο αυτό είναι γνωστό και το όνομα του ιδιοκτήτη.
- β. Με τον εντοπισμό του ίππου από τους διάφορους ιδιοκτήτες που είχε κατά καιρούς από τη στιγμή της γέννησης του αν είναι αναγκαίο, και ειδικότερα με αναφορά στο διαβατήριο του.
- γ. Με την παροχή των παρόντων διακριτικών χαρακτηριστικών του ίππου όπως αυτά έχουν ληφθεί από τον κτηνίατρο της Ιπποδρομιακής Αρχής Κύπρου ή με γραπτή δήλωση από τον ιδιοκτήτη της ή τον εξουσιοδοτημένο αντιπρόσωπο ότι έλεγξε τα ιδιαίτερα χαρακτηριστικά της φοράδας με αυτά που περιέχονται στο διαβατήριο και συμφωνούν και ότι δεν έχει λόγο να αμφιβάλει ότι πρόκειται για την ίδια φοράδα για την οποία υποβάλλει αίτηση εγγραφής.
- δ. Με τη λήψη ενός αποδεκτού δείγματος, όπου είναι αναγκαίο για σκοπούς τυποποίησης του DNA.

Η τοκάδα που θα δηλωθεί ότι θα χρησιμοποιηθεί για αναπαραγωγή θα πρέπει να είναι τριών ετών και άνω, να έχει ταξινομηθεί και το διαβατήριό του θα πρέπει να προσκομίζεται στην Ιπποδρομιακή Αρχή Κύπρου για να σφραγίζεται με την ειδική σφραγίδα – «Για Αναπαραγωγή».

Για σκοπούς πλήρωσης των όρων εγγραφής, ο ιπποπαραγωγός ενός πώλου είναι το πρόσωπο ή ο φορέας, του οποίου το όνομα έχει καταχωρηθεί ως ο ιδιοκτήτης της τοκάδας την ώρα του τοκετού.

Φοράδα που υπηρετείται πριν να ταξινομηθεί, ο ιδιοκτήτης της θα υπόκειται σε πρόστιμο (βλέπε πίνακα τελών).

### **Περίοδος επιβάσεων**

Η περίοδος οχείας, δηλαδή η χρονική περίοδος κατά την οποία επιτρέπονται να πραγματοποιηθούν επιβάσεις στα διάφορα ιπποφορβεία, αρχίζει την 15<sup>η</sup> Φεβρουαρίου και λήγει στις 31 Ιουλίου. Όλες οι επιβάσεις μιας μη-καθαρόαιμης τοκάδας από έναν καθαρόαιμο επιβήτορα πρέπει να περιορίζονται μέσα στα χρονικά πλαίσια της επίσημης περιόδου οχείας. Υπενθυμίζεται στους Ιπποπαραγωγούς ότι εάν διαπιστωθεί γέννηση πώλου προ του νομίμου χρόνου γεννήσεως (δηλαδή έως και της 31<sup>ης</sup> Δεκεμβρίου του έτους κατά το οποίο έγινε η επίβαση) ο πώλος αυτός μπορεί να εγγραφεί στο Μητρώο Μη Καθαρόαιμων Ίππων

κατόπιν αποφάσεως των Εφόρων της Ιπποδρομιακής Αρχής Κύπρου αλλά θα θεωρείται ως μονοετής από την πρώτη Ιανουαρίου του επομένου της γεννήσεως του έτους.

Υπενθυμίζονται οι Ιπποπαραγωγοί ότι ως ενισχυτική υποστήριξη της φυσικής επίβασης, ένα μέρος του σπέρματος που έχει παράξει ο επιβήτορας κατά τη διάρκεια ενός τέτοιου ζευγαρώματος μπορεί να τοποθετηθεί άμεσα στο αναπαραγωγικό σύστημα της τοκάδας που δέχτηκε την επίβαση.

Ιπποπαραγωγοί, ιδιοκτήτες επιβητόρων, υπεύθυνοι ιπποφορβείων και εξουσιοδοτημένοι αντιπρόσωποι είναι υπόχρεοι να παρέχουν πρόσβαση στον οποιοδήποτε αντιπρόσωπο του Μητρώου, εντεταλμένο από την Ιπποδρομιακή Αρχή Κύπρου, για να ελέγξει όλες τις επιβάσεις από έναν επιβήτορα ανά πάσα στιγμή κατά τη διάρκεια οποιασδήποτε περιόδου οχείας, για να θεωρήσει όλα τα μητρώα παραγωγής και αναγνώρισης που τηρούνται στο Ιπποφορβείο και να επιθεωρήσει τους επιβήτορες, τις τοκάδες και τους πώλους τους.

### **Καταγραφή επιβάσεων**

Οι ιδιοκτήτες επιβητόρων πρέπει να επιστρέφουν τα επίσημα πιστοποιητικά επιβάσεων μέχρι το τέλος Αυγούστου του έτους επιβάσεων.

Τα πιστοποιητικά επιβάσεων πρέπει να περιλαμβάνουν:

- Όνομα και αριθμό διαβατηρίου της φοράδας που θα υπηρετηθεί
- Όνομα πατέρα και μητέρα της φοράδας
- Ιδιοκτήτη της φοράδας
- Όνομα επιβήτορα
- Πρώτη και τελευταία ημερομηνία επίβασης
- Βεβαίωση ότι η ταυτότητα της φοράδας έχει ελεγχθεί
- Βεβαίωση ότι η επίβαση ήταν φυσική
- Υπογραφή του ιδιοκτήτη ή του αντιπροσώπου του επιβήτορα

Η ταυτότητα της φοράδας πρέπει να βεβαιώνεται από το διαβατήριο της, πριν από την επίβαση από τον ιδιοκτήτη του επιβήτορα ή τον αντιπρόσωπό του.

### **Καταχώρηση αποτελεσμάτων (Εγγραφή πώλων)**

Η δήλωση γέννησης ζώντος πώλου πρέπει να συμπληρώνεται και να προσκομίζεται στην Ιπποδρομιακή Αρχή Κύπρου μέσα σε 15 μέρες από την γέννηση του ζώντος πώλου. Η επίσημη αυτή δήλωση μαζί με τα νενομισμένα τέλη (βλέπε πίνακα τελών) – συμπληρωμένη και υπογραμμένη από τον ιπποπαραγωγό - πρέπει να αναφέρει το φύλο, το χρώμα, ημερομηνία και τόπο γέννησης του πώλου.

Η καταχώρηση στο Μητρώο Μη Καθαρόαιμων Ίππων πρέπει να βασίζεται:

- Στο πιστοποιητικό επιβάσεως και την δήλωση γέννησης ζώντος πώλου.
- Ταυτοποίηση του πώλου.
- Γονικός έλεγχος με τη μέθοδο του DNA.

Το εργαστήριο που έχει οριστεί επίσημα να πραγματοποιεί την τυποποίηση του DNA του Μητρώου Μη Καθαρόαιμων Ίππων είναι:

Animal Health Trust  
Lanwades Park  
Kentford, Newmarket  
Suffolk BC8 7UU, UK



## Καθυστερημένες Εγγραφές

Υπό περιορισμένες προϋποθέσεις πώλοι, για τους οποίους δεν έχει υποβληθεί ή δεν έχει συμπληρωθεί αίτηση εγγραφής κατά το έτος γέννησής τους, είναι δυνατό να πληρούν τα κριτήρια καθυστερημένης εγγραφής νοουμένου ότι το πρόσωπο που υποβάλει την αίτηση, πληροί όλες τις προϋποθέσεις και καταβάλλει το νενομισμένο τέλος καθυστερημένης εγγραφής και νοουμένου ότι η Ιπποδρομιακή Αρχή Κύπρου καθορίζει ότι ο αιτητής έχει αποδείξει επαρκώς ότι έχει προηγηθεί λάθος, απροσεξία, δικαιολογημένη αμέλεια ή άλλες περιστάσεις που δικαιολογούν την καθυστέρηση της εγγραφής.

Πώλοι ηλικίας τεσσάρων ετών και άνω κατά το χρόνο υποβολής της αίτησης δε θα εγγράφονται.

## Αναγνώριση Ίππων

### α. Έκδοση διαβατηρίων

Με την ολοκλήρωση όλων των προϋποθέσεων μέσα στις καθορισμένες προθεσμίες, και αν ο πώλος κριθεί ως πώλος που είναι γνήσιο προϊόν του δηλωμένου πατέρα και της δηλωμένης μητέρας του, τότε θα εκδίδεται ένα διαβατήριο. **Η Ιπποδρομιακή Αρχή Κύπρου που πιστοποιεί τον Μη Καθαρόαιμο ίππο, είναι η μόνη Αρχή που επιτρέπεται να εκδώσει το πρωτότυπο διαβατήριο ή οποιοδήποτε μεταγενέστερο/α αντίγραφο/α.** Βιβλιάρια ταυτότητας εκδίδονται στη βάση στοιχείων (ημερομηνία γεννήσεως και φύλο) που υποβάλλονται στο Μητρώο Μη Καθαρόαιμων Ίππων από τον αιτητή και υπόκεινται σε ανάκληση και ακύρωση όταν το Μητρώο λάβει περαιτέρω στοιχεία τα οποία να δείχνουν τη μη δέουσα ή λανθασμένη έκδοσή τους.

Σύμφωνα με την απόφαση της Διεθνούς Επιτροπής Stud Book το διαβατήριο πρέπει να περιέχει τις ακόλουθες λεπτομέρειες:

- Πατέρα, μητέρα και πατέρα της μητέρας του πώλου.
- Ημερομηνία γέννησης.
- Όνομα.
- Χρώμα και φύλο.
- Χώρα γέννησης.
- Όνομα ιπποπαραγωγού.
- Αριθμό microchip (όπου υπάρχει).
- Αναφορά Μητρώου Μη Καθαρόαιμων Ίππων.
- Αριθμό διαβατηρίου και ισόβιο αριθμό.
- Αναφορά στον τρόπο διεξαγωγής του γονικού ελέγχου.
- Πρόσφατα ιδιαίτερα χαρακτηριστικά.
- Μητρώο εμβολίων.
- Δήλωση αποδοχής ιδιοκτητών ή προπονητών για την ταυτότητα του ίππου.
- Μητρώο διεθνούς μετακίνησης του ίππου.
- Μητρώο τελωνειακού ελέγχου.
- Στοιχεία επικοινωνίας με την εκδίδουσα Αρχή.

Είναι ευθύνη του Μητρώου Μη Καθαρόαιμων Ίππων να εμποδίζει την πολλαπλή, παράνομη έκδοση διαβατηρίων, αλλά αν ένα διαβατήριο έχει απωλεσθεί ή έχει καταστραφεί, τότε μπορεί να εκδοθεί δεύτερο κατόπιν υποβολής των ακόλουθων εγγράφων: α) υπεύθυνη δήλωση του ιδιοκτήτη ή του εξουσιοδοτημένου αντιπροσώπου του που περιγράφει τις περιστάσεις υπό τις οποίες έχει απωλεσθεί ή καταστραφεί το διαβατήριο β) οποιαδήποτε περαιτέρω στοιχεία και διαβεβαιώσεις που δύναται να απαιτήσει το Μητρώο Μη Καθαρόαιμων Ίππων γ) πληρωμή των τελών προς το Μητρώο που καλύπτει το νενομισμένο τέλος (βλέπε πίνακα τελών).

Η έκδοση ενός δεύτερου διαβατηρίου, καθιστά άκυρο το πρώτο το οποίο αν εντοπισθεί θα πρέπει να επιστραφεί στην Ιπποδρομιακή Αρχή Κύπρου.

### β. Πιστοποιητικά καταγωγής

Τα πιστοποιητικά καταγωγής (βλέπε πίνακα τελών) εκδίδονται από την Ιπποδρομιακή Αρχή Κύπρου, μετά από αίτηση του ιδιοκτήτη. Το όνομα του ίππου, το φύλο, το χρώμα, η ημερομηνία γέννησης καθώς και πέντε γενεαλογίες των προγόνων του αναφέρονται λεπτομερώς στο πιστοποιητικό καταγωγής.

### **Ονομασία ίππου**

Αίτηση για την προκράτηση ή για την εγγραφή ονόματος για ένα πώλο υποβάλλεται στο Μητρώο Μη Καθαρόαιμων Ίππων μέχρι την 1<sup>η</sup> Απριλίου του έτους κατά το οποίο ο πώλος έχει συμπληρώσει την ηλικία των δύο ετών ή μετέπειτα (βλέπε πίνακα τελών).

Ένα όνομα θα εγγράφεται και θα είναι το **όνομα του ίππου** όταν αυτός θα έχει ταξινομηθεί, όταν δηλαδή ο κτηνίατρος της Ιπποδρομιακής Αρχής Κύπρου σημειώσει στο ειδικό έντυπο (πιστοποιητικό ηλικίας και διακριτικών χαρακτηριστικών για σκοπούς ονομασίας) τα πρόσφατα ιδιαίτερα χαρακτηριστικά και τα συγκρίνει με αυτά που έχουν καταγραφεί πρωταρχικά στο διαβατήριο του πώλου, το οποίο ο ιδιοκτήτης υποχρεούται να προσκομίζει στον κτηνίατρο κατά την ώρα της ταξινόμησης. Με την ταξινόμηση επαληθεύεται δηλαδή, η ταυτότητα του ίππου.

Σύμφωνα με τους κανονισμούς του Μητρώου Μη Καθαρόαιμων Ίππων η αλλαγή ενός ονόματος που έχει ήδη εγγραφεί και δημοσιευτεί, μπορεί να ζητηθεί μόνο από την Ιπποδρομιακή Αρχή Κύπρου που πρωταρχικά ενέγραψε εκείνο το όνομα. Είναι δυνατό να γίνει αίτηση για αλλαγή ονόματος ενός ίππου με τον ίδιο τρόπο που υποβάλλεται και η αίτηση για την εγγραφή ενός ονόματος. Για να επιτευχθεί η αλλαγή του ονόματος απαιτείται όπως ο ίππος επαναταξινομηθεί με το νέο του όνομα, ο δε ιδιοκτήτης θα καταβάλλει το προβλεπόμενο τέλος για την περίπτωση αυτή (βλέπε πίνακα τελών).

Δεν μπορούν να ζητηθούν ή να προκρατηθούν ονόματα δια τηλεφώνου.

### **Κυρώσεις**

Το σώμα των Εφόρων της Ιπποδρομιακής Αρχής Κύπρου έχει το δικαίωμα για όσο χρόνο θεωρεί δικαιολογημένο από τα εκάστοτε δεδομένα γεγονότα και στοιχεία να αρνηθεί την καταχώρηση ενός πώλου ή ενός ίππου στο Μητρώο Μη Καθαρόαιμων Ίππων καθώς και τα προνόμια που απορρέουν από την καταχώρηση αυτήν ή κατά την κρίση του να επιβάλλει κυρώσεις όταν:

- Οποιοδήποτε πρόσωπο εσκεμμένα παραποιεί ή βοηθάει ή υποβοηθάει στην παραποίηση της ταυτότητας, του ονόματος, της ηλικίας, της εμφάνισης, της γενεαλογίας, του γενετικού τύπου, της καταλληλότητας για εγγραφή ή οποιασδήποτε άλλης πληροφορίας που περιέχεται σε οποιαδήποτε επικοινωνία, ή σε σχέση με αυτή, με την Ιπποδρομιακή Αρχή Κύπρου.
- Οποιοδήποτε πρόσωπο το οποίο κλέβει, παραχαράσσει, πλαστογραφεί ή παραποιεί πιστοποιητικό ή έγγραφο που εκδίδεται από την Ιπποδρομιακή Αρχή Κύπρου ή που εσκεμμένα λαμβάνει ένα κλεμμένο, παραχαραγμένο, πλαστογραφημένο ή αλλοιωμένο πιστοποιητικό ή έγγραφο που εκδίδεται από την Ιπποδρομιακή Αρχή Κύπρου.
- Οποιοδήποτε πρόσωπο που εκ προθέσεως παραβιάζει οποιοσδήποτε από τους Βασικούς Κανονισμούς, τις Οδηγίες και τις Προϋποθέσεις του Μητρώου Μη Καθαρόαιμων Ίππων.
- Υπάρχει τελεσίδικη απόφαση δικαστηρίου (είτε πολιτικού, ποινικού ή διοικητικού) ή ενός επίσημου δικαστικού σώματος ή οποιοσδήποτε επίσημου σώματος ότι ένα

τέτοιο πρόσωπο: α) έχει εσκεμμένα παραποιήσει ή βοηθήσει ή υποβοηθήσει στην παραποίηση της ταυτότητας ενός ίππου, του ονόματος, της ηλικίας της εμφάνισης, της γενεαλογίας, του γενετικού τύπου ή οποιουδήποτε άλλου στοιχείου αναφορικά είτε με την εγγραφή του ίππου για συμμετοχή σε ιπποδρομία ή τη συμμετοχή του σε μια ιπποδρομία, β) έχει εσκεμμένα παραποιήσει ή βοηθήσει ή υποβοηθήσει στην παραποίηση της καταλληλότητας ενός ίππου για εγγραφή ή οποιοδήποτε άλλο θέμα που σχετίζεται με το Μητρώο Μη Καθαρόαιμων Ίππων, γ) έκλεψε, παραχάραξε, πλαστογράφησε ή αλλοίωσε ένα πιστοποιητικό ή ένα έγγραφο που εκδόθηκε από την Ιπποδρομιακή Αρχή Κύπρου ή εσκεμμένα έχει λάβει ένα κλεμμένο, παραχαραγμένο, παραποιημένο ή αλλοιωμένο πιστοποιητικό ή έγγραφο που εκδόθηκε από την Ιπποδρομιακή Αρχή Κύπρου ή δ) σκότωσε, εγκατέλειψε, κακομεταχειρίστηκε, παραμέλησε ή κακοποίησε ή με οποιοδήποτε άλλο τρόπο διέπραξε μια ανάνθρωπη πράξη προς έναν ίππο.

**ΠΙΝΑΚΑΣ ΤΕΛΩΝ ΤΟΥ ΜΗΤΡΩΟΥ ΜΗ ΚΑΘΑΡΟΑΙΜΩΝ ΙΠΠΩΝ**

	Μητρώο Μη Καθαρόαιμων Ίππων – Πώλοι	€
1.	Αίτηση για εγγραφή πώλου	17,09
2.	Πιστοποιητικό καταγωγής	8,54
3.	Διαβατήριο	17,09
4.	Εμφύτευση microchip	25,63
5.	Χρηματικό τέλος για DNA typing πώλου	64,93
6.	Πρόστιμο για εκπρόθεσμη Δήλωση Γέννησης ζώντος πώλου (Μετά την 1 <sup>η</sup> Σεπτεμβρίου).	85,43
7.	Πρόστιμο για καθυστερημένη Εγγραφή Πώλου μετά το έτος γεννήσεως του	170,86

	Εγγραφή ονόματος	
8.	Χορήγηση ονόματος (Στη νόμιμη προθεσμία)	8,54
9.	Χορήγηση ονόματος (Πέρα της νομίμου προθεσμίας)	34,17
10.	Αλλαγή ονόματος ίππου	85,43

	Μητρώο Μη Καθαρόαιμων Ίππων – Επιβήτορες	
11.	Εγγραφή επιβήτορα	256,29
12.	Ετήσια άδεια για εισαγόμενους επιβήτορες κατά το χρόνο της εγγραφής	128,15
13.	Ετήσια άδεια από 1 <sup>η</sup> Ιανουαρίου μέχρι 14 Φεβρουαρίου	128,15
14.	Ετήσια άδεια από 15 Φεβρουαρίου μέχρι τέλος Φεβρουαρίου	854,30
15.	Ετήσια άδεια από 1 <sup>η</sup> Μαρτίου μέχρι τέλος περιόδου οχείας	1.708,60
16.	Χρηματικό τέλος για DNA typing επιβήτορα	64,93

	Μητρώο Μη Καθαρόαιμων Ίππων – Τοκάδες	
17.	Εγγραφή παρθένας τοκάδας	17,09
18.	Επανεμφάνιση πληροφοριών Παραιτηθείσας Τοκάδας	170,86
19.	Πρόστιμο για τοκάδα που υπηρετείται χωρίς να έχει ταξινομηθεί	170,86
20.	Χρηματικό τέλος για DNA typing τοκάδας	64,93

	Αλλαγή Ιδιοκτησίας	
21.	Πρώτη εγγραφή ιδιοκτήτη	51,26
22.	Αλλαγή Ιδιοκτησίας	34,17
23.	Αίτηση για εγγραφή Εγγεγραμμένου Αντιπροσώπου	51,26
24.	Μεταβίβαση ίππου από σύζυγο σε σύζυγο ή σε γονιό ή τέκνο	Free

	Άλλες χρεώσεις	
25.	Απώλεια διαβατηρίου και αίτηση για έκδοση νέου	85,43
26.	Πιστοποιητικό Εξαγωγής ίππου	85,43

- **Στη συνεδρία της 11/2/2014 ενέκριναν την τροποποίηση της οδηγίας –**  
**‘Έλεγχος της φυσικής κατάστασης ίππων που εγγράφονται στις ιπποδρομίες ή**  
**διαγράφονται**  
**Κτηνιατρικά πιστοποιητικά για τη διαγραφή ίππων από τις ιπποδρομίες.**

- **ΕΛΕΓΧΟΣ ΤΗΣ ΦΥΣΙΚΗΣ ΚΑΤΑΣΤΑΣΗΣ ΙΠΠΩΝ ΠΟΥ ΕΓΓΡΑΦΟΝΤΑΙ ΣΤΙΣ ΙΠΠΟΔΡΟΜΙΕΣ Η ΔΙΑΓΡΑΦΟΝΤΑΙ.**

- **ΚΤΗΝΙΑΤΡΙΚΑ ΠΙΣΤΟΠΟΙΗΤΙΚΑ ΓΙΑ ΤΗ ΔΙΑΓΡΑΦΗ ΙΠΠΩΝ ΑΠΟ ΤΙΣ ΙΠΠΟΔΡΟΜΙΕΣ.**

1. Τα πιο κάτω ποσά θα καταβάλλονται από τους προπονητές κατά την ώρα των εγγραφών αντί κατά την ώρα δήλωσης των αναβατών:

(i)	αύξηση δικαιώματος εγγραφής	€14,30
(ii)	αύξηση δικαιώματος ανάβασης	€5,00
(iii)	ταμείο προνοίας προπονητών	€8,55
(iv)	εισφορά στο Σύνδ. Προπονητών	€0,72

Στην περίπτωση που ίπποι διαγράφονται κατά την ώρα των διαγραφών τα πιο πάνω ποσά θα κατακρατούνται από τη Λέσχη Ιπποδρομιών και θα διοχετεύονται σε ειδικό ταμείο. Τα πιο πάνω ποσά θα επιστρέφονται μόνο στις περιπτώσεις που:

- (α) ίπποι διαγράφονται αυτόματα επειδή παρέμειναν εκτάκτως δηλωθέντες,
- (β) οι Ελλανοδίκες κρίνουν κατά τη διάρκεια της συνάντησης ότι ίππος πρέπει να διαγραφεί κάτω από εξαιρετικές περιστάσεις για τις οποίες δεν φέρει ευθύνη ο προπονητής.
- (γ) πληρωθεί το ποσό των €850 για διαγραφή μετά από επιθυμία προπονητή/ιδιοκτήτη.

2. Ίπποι μετά την εγγραφή τους σε ιπποδρομία:

(α) Μετά τη λήξη της ώρας των εγγραφών ο εντεταλμένος κτηνίατρος από την Ιπποδρομιακή Αρχή θα προβαίνει δειγματοληπτικά σε έλεγχο της ταυτότητας και της φυσικής κατάστασης ίππων που είναι εγγεγραμμένοι για τη συνάντηση και που θα υποδειχθούν από τους Διαχειριστές των Συναντήσεων.

(β) Ο εντεταλμένος κτηνίατρος από την Ιπποδρομιακή Αρχή θα προβαίνει σε έλεγχο της ταυτότητας και της φυσικής κατάστασης ίππων που έχουν διαγραφεί κατά το στάδιο των διαγραφών της συνάντησης.

(γ) Ο εντεταλμένος κτηνίατρος από την Ιπποδρομιακή Αρχή θα προβαίνει σε έλεγχο της ταυτότητας και της φυσικής κατάστασης ίππων που έχουν διαγραφεί μετά τη λήξη της ώρας των διαγραφών της συνάντησης με κτηνιατρικό πιστοποιητικό.

3. Στην περίπτωση που διαπιστώνεται εικονική εγγραφή ίππου σε ιπποδρομία ή αδικαιολόγητα διαγράφεται ίππος από την ιπποδρομία στον προπονητή του ίππου θα επιβάλλεται πρόστιμο €850.-

4. Προπονητής που αποφασίζει να διαγράψει ίππο από την ιπποδρομία λόγω ασθένειας οφείλει αμέσως να ειδοποιήσει τηλεφωνικώς τον Ιπποδρομιάρχη για την πρόθεση του. Ο Ιπποδρομιάρχης μπορεί να δώσει οδηγίες ούτως ώστε ο εντεταλμένος κτηνίατρος της Ιπποδρομιακής Αρχής να επισκεφτεί επί τόπου τον ίππο αμέσως για να διαπιστώσει την κλινική κατάσταση της υγείας του και να υποβάλει κτηνιατρική γνωμάτευση στον Ιπποδρομιάρχη.

Ο εντεταλμένος κτηνίατρος της Ιπποδρομιακής Αρχής θα αναφέρει στη γνωμάτευση του στοιχεία φυσικής ή κλινικής κατάστασης του ίππου ώστε να συμπεραίνεται η πραγματική εικόνα του ίππου κατά την εγγραφή του.

Διευκρινίζεται ότι την απόλυτη ευθύνη για την περίθαλψη του ίππου φέρει ο προπονητής του ο οποίος και θα ειδοποιεί τον ιδιώτη κτηνίατρο για τα δέοντα.

Στο έντυπο διαγραφής του ίππου ο προπονητής θα αναφέρει γραπτώς και τους λόγους της διαγραφής.

5. Μόνο αδειούχος ή εντεταλμένος από την Ιπποδρομιακή Αρχή κτηνίατρος μπορεί να εκδίδει πιστοποιητικά τα οποία μπορεί να χρησιμοποιηθούν για τη διαγραφή του ίππου από τις ιπποδρομίες όταν η κλινική κατάσταση της υγείας του δεν του επιτρέπει να διαγωνιστεί σε ιπποδρομία.

Νοείται ότι ο έλεγχος της ταυτότητας των ίππων από τον κτηνίατρο πριν την έκδοση του πιστοποιητικού είναι απαραίτητος. Πιστοποιητικά από μη αδειούχο ή μη εντεταλμένο κτηνίατρο από την Ιπποδρομιακή Αρχή δε θα γίνονται αποδεκτά για τη διαγραφή ίππου από τις ιπποδρομίες.

Στο κτηνιατρικό πιστοποιητικό θα αναφέρεται το όνομα του ίππου, ο αριθμός του διαβατηρίου, ο τόπος, χώρος, η ημερομηνία και ώρα εξέτασης του, καθώς και η κτηνιατρική γνωμάτευση.

6. α) Ίππος που διαγράφεται από την ιπποδρομία κατά το στάδιο των διαγραφών της συνάντησης θα παραμένει ενσταβλισμένος όπως έχει δηλωθεί στο έντυπο εγγραφής (εντός ή εκτός ιπποδρόμου) τουλάχιστον μέχρι τη μεσημβρία της μεθεπόμενης εργάσιμης ημέρας που έπεται της ημέρας διαγραφής του διαφορετικά ο προπονητής θα υπόκειται σε πρόστιμο €500.-

β) Ίππος που διαγράφεται με πιστοποιητικό Κτηνίατρου από την ιπποδρομία θα παραμένει ενσταβλισμένος όπως έχει δηλωθεί στο έντυπο εγγραφής (εντός ή εκτός ιπποδρόμου) τουλάχιστον μέχρι τη μεσημβρία της μεθεπόμενης εργάσιμης ημέρας που έπεται της ιπποδρομιακής συνάντησης στην οποία ο ίππος ήταν εγγεγραμμένος για να συμμετάσχει και διαγράφηκε διαφορετικά ο προπονητής θα υπόκειται σε πρόστιμο €500.-

7. Όταν κατά τη διάρκεια ιπποδρομιακής συνάντησης διαγραφεί ίππος (i) λόγω προβλήματος που προέκυψε στις ιπποσκευές του ή (ii) επειδή διέφυγε του ιπποκόμου του ή ανέτρεψε τον αναβάτη του και διέφυγε, ο ίππος θα αποκλείεται από συμμετοχή σε ιπποδρομίες για περίοδο 7 ημερών από την επόμενη ημέρα της συνάντησης εκτός εάν ο ίππος θα συμμετάσχει σε κλασσική, ημικλασσική ή μικτή ιπποδρομία.

Σε περίπτωση που οι Ελλανοδίκες διαπιστώσουν ότι την ευθύνη για τη διαγραφή του ίππου έχει ο προπονητής ή/και ο αναβάτης του θα επιβάλλουν ποινή.

8. Θα τηρείται μητρώο από τον Ιπποδρομιάρχη στο οποίο θα καταγράφονται όλες οι διαγραφές της κάθε συνάντησης, το όνομα του ίππου, του προπονητή, το όνομα του κτηνίατρου και ο λόγος της διαγραφής.

9. Ίππος που είναι δηλωμένος υπό προπόνηση και αποθνήσκει ο προπονητής του έχει υποχρέωση να δηλώσει τον θάνατο του ίππου στο γραφείο των Λειτουργών Ασφαλείας αμέσως. Εάν ο προπονητής δεν δηλώσει το θάνατο του ίππου του αμέσως θα υπόκειται σε πρόστιμο €500.-

Ιπποδρομιακό Ημερολόγιο αρ. 07/2014 της 13/02/2014

• **Στη συνεδρία της 4/3/2014 πήραν τις πιο κάτω αποφάσεις –**

- Α) Ακύρωσαν την πιο κάτω Ιπποδρομία με Ειδικούς Όρους για ίππους που γεννήθηκαν σε χώρες Μέλη της Ευρωπαϊκής Ένωσης, η ακύρωση θα ισχύει από τις 2/4/2014:-

“Καθαρόαιμοι ίπποι που γεννήθηκαν σε χώρες μέλη της Ευρωπαϊκής Ένωσης 3 – 7 ετών νικητές 2 – 12 ιπποδρομιών. Ελεύθερος Ισοζυγισμός. Απόσταση ..... μέτρα. Χρηματικό Έπαθλο €5260. Επίδομα Ιπποπαραγωγού €526.

Προτεραιότητα συμμετοχής θα έχουν οι ίπποι με τον πιο ψηλό Ελεύθερο Ισοζυγισμό στην ιπποδρομία κατά την ημέρα των εγγραφών.

Σε περίπτωση που ίπποι έχουν τον ίδιο Ελεύθερο Ισοζυγισμό τότε η πρόκριση μεταξύ των ίππων αυτών θα γίνεται με κλήρωση μέσω ηλεκτρικού υπολογιστή.”

**Β) Ενέκριναν δύο νέες ιπποδρομίες με Ειδικούς Όρους ως πιο κάτω: -**

**I) ΙΠΠΟΔΡΟΜΙΑ ΜΕ ΕΙΔΙΚΟΥΣ ΟΡΟΥΣ ΓΙΑ ΙΠΠΟΥΣ ΠΟΥ ΓΕΝΝΗΘΗΚΑΝ ΣΕ ΧΩΡΕΣ ΜΕΛΗ ΤΗΣ ΕΥΡΩΠΑΙΚΗΣ ΕΝΩΣΗΣ**

“Καθαρόαιμοι ίπποι που γεννήθηκαν σε χώρες μέλη της Ευρωπαϊκής Ένωσης 3 ετών και άνω νικητές 2 ιπποδρομιών και άνω. Ελεύθερος Ισοζυγισμός. Απόσταση ..... μέτρα. Χρηματικό Έπαθλο €..... Επίδομα Ιπποπαραγωγού €.....  
Προτεραιότητα συμμετοχής θα έχουν οι ίπποι με τον πιο ψηλό Ελεύθερο Ισοζυγισμό στην Ιπποδρομία κατά την ημέρα των εγγραφών.

Σε περίπτωση που ίπποι έχουν τον ίδιο Ελεύθερο Ισοζυγισμό τότε η πρόκριση μεταξύ των ίππων αυτών θα γίνεται με κλήρωση μέσω ηλεκτρονικού υπολογιστή.”

**II) ΙΠΠΟΔΡΟΜΙΑ ΜΕ ΕΙΔΙΚΟΥΣ ΟΡΟΥΣ ΓΙΑ ΙΠΠΟΥΣ ΚΥΠΡΙΑΚΗΣ ΕΚΤΡΟΦΗΣ**

Ίπποι Κυπριακής εκτροφής 3 ετών και άνω νικητές 2 ιπποδρομιών και άνω. Ελεύθερος Ισοζυγισμός. Απόσταση ..... μέτρα. Χρηματικό Έπαθλο €..... Επίδομα Ιπποπαραγωγού €.....

Προτεραιότητα συμμετοχής θα έχουν οι ίπποι με τον πιο ψηλό Ελεύθερο Ισοζυγισμό στην ιπποδρομία κατά την ημέρα των εγγραφών.

Σε περίπτωση που ίπποι έχουν τον ίδιο Ελεύθερο Ισοζυγισμό τότε η πρόκριση μεταξύ των ίππων αυτών θα γίνεται με κλήρωση μέσω ηλεκτρονικού υπολογιστή.”

- **Ενέκριναν την τροποποίηση της οδηγίας E3 – (Άρθρα 6, 6<sup>A</sup>, 6B, 6Γ και 6Δ της Διεθνούς Ομοσπονδίας Ιπποδρομιακών Αρχών)**

### **E3.**

### **Άρθρα 6, 6A, 6B, 6Γ και 6Δ της Διεθνούς Ομοσπονδίας Ιπποδρομιακών Αρχών**

#### Άρθρο 6 - Βιολογική ακεραιότητα του ίππου

##### 1. Παράγοντες δεοντολογίας

Απαγορεύεται οι ίπποι να συμμετέχουν στις ιπποδρομίες όταν έχουν οποιαδήποτε απαγορευμένη ουσία στο σώμα τους. Τροποποίηση του κληρονομικού γονιδιώματος ενός καθαρόαιμου σε οποιαδήποτε στιγμή της ζωής του θα αποκλείει τον ίππο από του να θεωρείται πλέον σαν ένας καθαρόαιμος για συμμετοχή σε ιπποδρομίες ή σε διαγωνισμό.

Ίππος που συμμετέχει σε ιπποδρομίες δεν μπορεί να υποβάλλεται σε απαγορευμένες πρακτικές που καθορίζονται σ' αυτό το άρθρο.

Τραυματισμένοι ή ασθενείς ίπποι πρέπει να θεραπεύονται και/ή ξεκουράζονται κατάλληλα ανάλογα με την κατάσταση τους πριν επιστρέψουν σε πλήρη προπόνηση.

##### 2. Γενικές διατάξεις

Όλες οι θεραπείες για κάθε ίππο είτε συμμετέχει σε ιπποδρομίες είτε είναι υπό προπόνηση είτε είναι σε περίοδο ξεκούρασης, θα πρέπει να βασίζονται σε μια ειδική διάγνωση και να χορηγούνται μέσα στο πλαίσιο μιας αληθινής και διάφανης σχέσης ιδιοκτήτη-προπονητή-κτηνιάτρου και θα δίδονται για το συμφέρον της υγείας και της ευημερίας του ίππου.

Μετά από κάθε θεραπεία που δίδεται σε ένα ίππο, μια ικανοποιητική χρονική περίοδος πρέπει να παρέλθει πριν τη συμμετοχή σε ιπποδρομίες έτσι ώστε η θεραπεία να μην είναι ικανή να δώσει στον ίππο πλεονέκτημα ή να προκαλέσει μειονέκτημα σε αντίθεση με την πραγματική δυνατότητα του ίππου ή να είναι επιζήμια για την ευημερία του.

Δεν πρέπει να χορηγείται καμία θεραπεία κατά την ημέρα που συμμετέχει σε ιπποδρομίες ένας ίππος χωρίς την άδεια της Ιπποδρομιακής Αρχής.

#### Άρθρο 6<sup>A</sup> – Απαγορευμένες ουσίες

### **ΣΚΟΠΟΣ**

1. Σκοπός είναι η προστασία της ακεραιότητας της διεξαγωγής των ιπποδρομιών και της ευημερίας του ίππου, διά του ελέγχου της χρήσης ουσιών ικανών να δώσουν σ' ένα ίππο πλεονέκτημα ή μειονέκτημα σε ιπποδρομία σε αντίθεση με την πραγματική δυνατότητα του.



## **ΔΕΙΓΜΑΤΟΛΗΨΙΑ**

2. Για να διαπιστωθεί η παρουσία απαγορευμένης ουσίας, δείγματα θα λαμβάνονται απο ίππους οι οποίοι διαγωνίσθηκαν σε ιπποδρομίες. Οι Ιπποδρομιακές Αρχές μπορούν επίσης να πάρουν δείγματα οποιαδήποτε άλλη χρονική στιγμή σύμφωνα με τους δικούς τους κανονισμούς. "Δείγμα" σημαίνει το δείγμα απο οποιοδήποτε μέρος ή απο επαφή με οποιοδήποτε μέρος, του ίππου.
3. Το δείγμα που έχει συλλεγεί με ασφαλή επίβλεψη θα διαχωρίζεται, όπου είναι δυνατό, σε Α δείγμα και Β δείγμα. Εάν το Α δείγμα αναφερθεί ότι περιέχει απαγορευμένες ουσίες, το Β δείγμα μπορεί να αναλυθεί για εκείνες τις ουσίες, είτε αυτόματα είτε μετά απο παράκληση του προπονητή ή του ιδιοκτήτη ή μετά από αίτημα της Ιπποδρομιακής Αρχής.
4. Η Ιπποδρομιακή Αρχή στην περίπτωση ανεύρεσης απαγορευμένης ουσίας σε δείγμα που λήφθηκε απο ίππο που είναι εγγεγραμμένος ή έχει λάβει μέρος σε ιπποδρομίες υπο τη δικαιοδοσία της αλλά ο οποίος προπονείται στο εξωτερικό, η Ιπποδρομιακή Αρχή στην οποία ο ίππος προπονείται θα πρέπει να το πληροφορηθεί και θα παρέχει κάθε βοήθεια εάν της ζητηθεί.

## **ΚΥΡΩΣΕΙΣ**

5. Ίππος θα αποκλείεται εάν οποιοδήποτε δείγμα που λήφθηκε μετά απο τη συμμετοχή του σε ιπποδρομίες περιέχει απαγορευμένη ουσία, όπως καθορίζεται από τους σχετικούς Ιπποδρομιακούς Κανονισμούς. Ο προπονητής του ίππου θα τιμωρείται, εκτός όταν έχει απαλλαγεί απο τις ευθύνες όπως περιγράφονται στο παρόν πέραν απο επίπληξη.
6. Όταν δείγμα που λήφθηκε απο ίππο σε οποιαδήποτε άλλη χρονική στιγμή περιέχει απαγορευμένη ουσία, οι Ιπποδρομιακές Αρχές μπορούν σύμφωνα με τους δικούς τους κανονισμούς να επιβάλουν κυρώσεις στον ίππο, προπονητή, ιδιοκτήτη ή άλλα πρόσωπα.

## **ΕΥΘΥΝΕΣ ΤΟΥ ΠΡΟΠΟΝΗΤΗ**

7. Ο προπονητής θα πρέπει πάντοτε να είναι υπεύθυνος για:-
  - την διατροφή, διαχείριση, προστασία και ασφάλεια των ίππων που έχει υπό την ευθύνη του.
  - τη λήψη όλων των απαραίτητων προφυλάξεων για τους ίππους που έχει υπό την ευθύνη του για αποφυγή της έκθεσης τους σε απαγορευμένες ουσίες σε αντίθεση με τους κανονισμούς της Ιπποδρομιακής Αρχής
  - την ενημέρωση του για τις πιθανές συνέπειες θεραπειών που γίνονται στους ίππους του
  - την τήρηση κατάλληλων αρχείων όλων των κτηνιατρικών διαδικασιών και θεραπειών με φάρμακα.

## ΚΑΝΟΝΙΣΜΟΙ ΙΠΠΟΔΡΟΜΙΑΚΩΝ ΣΥΝΑΝΤΗΣΕΩΝ

8. Εξαιρουμένων των εξουσιοδοτημένων Κτηνιάτρων απο τους Ελλανοδικές ή απο την Ιπποδρομιακή Αρχή, κανένα άλλο πρόσωπο δεν επιτρέπεται να εισάγει στους στάβλους του Ιπποδρόμου την ημέρα των ιπποδρομιών είτε απαγορευμένες ουσίες ή οποιοδήποτε άλλο μέσο χορήγησης τέτοιων ουσιών.
9. Μετά που θα διαγωνιστεί ένας ίππος και πριν τη συμπλήρωση της δειγματοληψίας μετά την ιπποδρομία, καμία θεραπεία με απαγορευμένες ουσίες θα επιτρέπεται χωρίς την επίσημη άδεια.

## ΑΠΑΓΟΡΕΥΜΕΝΕΣ ΟΥΣΙΕΣ

10. Οι πιο κάτω είναι απαγορευμένες ουσίες: -
  - Ουσίες που είναι ικανές ανά πάσα στιγμή να προκαλέσουν δράση ή να επιφέρουν αποτέλεσμα ή και τα δύο, δράση και αποτέλεσμα σε ένα ή περισσότερα από τα ακόλουθα συστήματα του οργανισμού.
    - Νευρικό σύστημα
    - Καρδιοαγγειακό σύστημα
    - Αναπνευστικό σύστημα
    - Πεπτικό σύστημα
    - Ουροποιητικό σύστημα
    - Αναπαραγωγικό σύστημα
    - Μυοσκελετικό σύστημα
    - Αιμοποιητικό σύστημα
    - Ανοσοποιητικό σύστημα εκτός από επιτρεπόμενα εμβόλια εναντίον μολυσματικών παραγόντων
    - Ενδοκρινικό σύστημα
  - Ενδοκρινικές εκκρίσεις και τα συνθετικά ανάλογα τους.
  - Παράγοντες επικάλυψης.
  - Μεταφορείς οξυγόνου.
  - Παράγοντες που άμεσα ή έμμεσα επηρεάζουν ή χειραγωγούν τη γονιδιακή έκφραση.
11. Η ανίχνευση μίας απαγορευμένης ουσίας σημαίνει την εύρεση της ίδιας της ουσίας ή μεταβολίτη της ή ισομερούς αυτής ή ισομερούς μεταβολίτη της ή ενός προφαρμάκου της ουσίας (or a pro-drug of the substance). Η εύρεση οποιοδήποτε επιστημονικού δείκτη χορήγησης ή άλλης έκθεσης σε απαγορευμένη ουσία, είναι επίσης αντίστοιχη της ανίχνευσης της ουσίας.
12. Οι Ιπποδρομιακές Αρχές με στόχο να βοηθήσουν τους προπονητές και τους Κτηνιάτρους μπορούν να συμπεριλάβουν στους κανονισμούς τους παραδείγματα απαγορευμένων ουσιών και μη απαγορευμένων ουσιών.
13. Οι Ιπποδρομιακές Αρχές με στόχο να συνεισφέρουν στις Επιτροπές Ελέγχου, μπορούν να κατατάξουν τις απαγορευμένες ουσίες σε κατηγορίες.

## ΟΡΙΑ

14. Διεθνή όρια μπορούν μόνον να υιοθετηθούν για
  - ενδογενείς ουσίες του ίππου
  - ουσίες προερχόμενες απο φυτά που παραδοσιακά βόσκονται ή θερίζονται ως φυσική τροφή ίππων
  - ουσίες σε φυσική τροφή για ίππους προερχόμενες απο μόλυνση κατά την καλλιέργεια, επεξεργασία, αποθήκευση ή μεταφορά
15. Τα όρια θα υποδεικνύονται από το Συμβουλευτικό Συμβούλιο Απαγορευμένων Ουσιών της Ομοσπονδίας αφού συμβουλευτεί επισήμους αναλυτές και Κτηνιάτρους από τις συμβαλλόμενες χώρες και τύχει έγκρισης της Ομοσπονδίας Ιπποδρομιακών Αρχών.
16. Δεν θα γίνεται καμία ενέργεια για ουσίες με όρια χαμηλότερα απ' αυτά που ακολουθούν:-

Threshold name	Threshold
Arsenic	• 0.3 microgram total arsenic per millilitre in urine
Boldenone	• 0.015 microgram free and conjugated boldenone per millilitre in urine from male horses (other than geldings)
Carbon dioxide	• 36 millimoles available carbon dioxide per litre in plasma
Dimethyl sulphoxide	• 15 micrograms dimethyl sulphoxide per millilitre in urine, or • 1 microgram dimethyl sulphoxide per millilitre in plasma.
Estranediol in male Horses (other than geldings)	• 0.045 microgram free and glucuroconjugated 5 $\alpha$ – estrane – 3 $\beta$ , 17 $\alpha$ – diol per millilitre in urine <sup>1</sup>
Hydrocortisone	• 1 microgram hydrocortisone per millilitre in urine
Methoxytyramine	• 4 micrograms free and conjugated 3-methoxytyramine per millilitre in urine.
Salicylic acid	• 750 micrograms salicylic acid per millilitre in urine, or • 6.5 micrograms salicylic acid per millilitre in plasma
Testosterone	• 0.02 microgram free and conjugated testosterone per millilitre in urine from geldings, or • 100 picograms free testosterone in plasma from geldings, or • 0.055 microgram free and conjugated testosterone per millilitre in urine from fillies and mares (unless in foal)
Theobromine	• 2 micrograms theobromine per milliliter in urine ,or • 0.3 micrograms theobromine per milliliter in plasma.

<sup>1</sup> When, at the screening stage, the free and glucuroconjugated 5 $\alpha$ -estrane-3 $\beta$ , 17 $\alpha$ -diol exceeds the free and glucuroconjugated 5, 10-estrane-3 $\beta$ , 17 $\alpha$ -diol in the urine.

NB.: The conjugated substance is the substance that can be liberated from conjugates.

17. Σε περίπτωση ανεύρεσης απαγορευμένων ουσιών η Ιπποδρομιακή Αρχή μπορεί να αποφασίσει είτε απο μόνη της ή μετά απο παράκληση του ιδιοκτήτη ή του προπονητή για περαιτέρω εξέταση του ίππου.

## Υπηρεσίες Εργαστηριακής Ανάλυσης

18. Σκοπός των υπογραφόντων κρατών είναι όπως τα εργαστήρια τους: -
- είναι διαπιστευμένα σύμφωνα με το πρότυπο ISO/IEC 17025 - Γενικές Προυποθέσεις για την ικανότητα των εργαστηρίων σε δοκιμές και βαθμονομήσεις - και σύμφωνα με το συμπληρωματικό έγγραφο ILAC-G7- Προυποθέσεις διαπίστευσης και λειτουργικά κριτήρια που αφορούν ιπποδρομικά εργαστήρια.
  - συμμορφώνονται με τον οδηγό για την ανίχνευση της παρουσίας απαγορευμένων ουσιών (Μέρος Β του έγγραφου ILAC – G7)
  - πληρούν τις προδιαγραφές επιδόσεων της Διεθνούς Ομοσπονδίας Ιπποδρομικών Αρχών.
  - συμμετέχουν σε διεργαστηριακές συγκρίσεις πορισμάτων (ρήτρα 5.9 .1 (b) του προτύπου ISO/IEC 17025 του 2005) .
  - να ελέγχουν την ανίχνευση νόμιμων θεραπευτικών ουσιών με την εφαρμογή διεθνώς εναρμονισμένων ορίων ανίχνευσης τα οποία συστήνονται από το Συμβουλευτικό Συμβούλιο της Διεθνούς Ομοσπονδίας Ιπποδρομικών Αρχών (IFHA) για απαγορευμένες ουσίες και πρακτικές και κατ' επιλογή έγιναν αποδεκτές από τις χώρες που έχουν σχετικά υπογράψει.
  - να ελέγχουν την ανίχνευση ορισμένων περιβαλλοντικών ουσιών με την εφαρμογή διεθνώς εναρμονισμένων ορίων για κατάλοιπα τα οποία συστήνονται από το Συμβουλευτικό Συμβούλιο της Διεθνούς Ομοσπονδίας Ιπποδρομικών Αρχών (IFHA) για απαγορευμένες ουσίες και πρακτικές και κατ' επιλογή έγιναν αποδεκτές από τις χώρες που έχουν σχετικά υπογράψει.
19. Με σκοπό να αποτραπούν οποιεσδήποτε παραβιάσεις λόγω θεραπευτικών ουσιών, οι Ιπποδρομικές Αρχές δύνανται κατά τη διακριτική τους ευχέρεια να:
- καθορίσουν χρόνους ανίχνευσης
  - δίδουν προειδοποίηση των νέων ή τροποποιημένων ελέγχων.
  - παρέχουν μίαν υπηρεσία ανάλυσης έτσι ώστε να διακριβώνεται κατά πόσον ένα δείγμα από ένα ίππο που έχει καταχωρηθεί για να συμμετέχει σε ιπποδρομία περιέχει συγκεκριμένες ουσίες.

### Άρθρο 6B – Γενετικοί και Κυτταρικοί Χειρισμοί

#### Έλεγχος και καταγραφή των γενετικών θεραπειών

Τροποποίηση του κληρονομικού γονιδιόματος ενός καθαρόαιμου ίππου σε οποιαδήποτε στιγμή της ζωής του θα αποκλείσει τέτοιο ίππο από το να θεωρείται πλέον σαν ένας καθαρόαιμος ίππος για συμμετοχή σε ιπποδρομίες ή σε δραστηριότητες ανταγωνισμού.

Κάθε γονιδιακή θεραπεία ή κυτταρική χειραγώγηση σ' ένα ίππο που προορίζεται για να συμμετάσχει σε ιπποδρομία δεν πρέπει να είναι ικανή να:

- δίνει στον ίππο πλεονέκτημα ή μειονέκτημα στην ιπποδρομία σε αντίθεση με την πραγματική δυνατότητα του ίππου.
- είναι επιζήμια για την ευημερία του ίππου.

Η Ιπποδρομιακή Αρχή μπορεί, κατά την κρίση της, να επιτρέψει ή να απαγορεύσει να συμμετάσχουν σε ιπποδρομίες ίπποι ή απόγονοι τους μετά από τέτοια θεραπεία. Κάθε γονιδιακή θεραπεία για ίππο που προορίζεται για συμμετοχή σε ιπποδρομίες πρέπει να τεκμηριώνεται πλήρως στο διαβατήριο του ίππου ή με τέτοιο τρόπο όπως απαιτείται από την Ιπποδρομιακή Αρχή και θα πρέπει να αναφέρεται αμέσως στην Ιπποδρομιακή Αρχή.

#### Άρθρο 6Γ – Απαγορευμένες πρακτικές

Πρακτικές που θέτουν σε κίνδυνο την υγεία και την ευημερία του ίππου, την ευημερία του αναβάτη και των άλλων που συμμετέχουν καθώς και την ακεραιότητα των ιπποδρομιών είναι ακατάλληλες και απαγορευμένες. Η ευθύνη για την εφαρμογή του κανονισμού της εν λόγω πρακτικής εμπίπτει στην Ιπποδρομιακή Αρχή.

##### 1) Πρακτικές που δεν έχουν θέση στη θεραπεία ή τη διαχείριση ενός ίππου που πρόκειται (προορίζεται) να συμμετάσχει σε ιπποδρομίες.

- Η χρήση οποιουδήποτε μη εγκεκριμένου αντικειμένου, συσκευής, δραστηριότητας ή χημικών για την επίτευξη μίας ακατάλληλης αντίδρασης σε οποιαδήποτε στιγμή κατά τη διάρκεια της προπόνησης ή της ιπποδρομίας.
- Η υποβολή ίππων σε θεραπευτικές ή χειρουργικές επεμβάσεις έξω από μια έγκυρη και διάφανη σχέση προπονητή/ιδιοκτήτη/κτηνιάτρου και εκείνων που σχετίζονται με την παροχή ιατρικών και/ή ωφελημάτων για την ευημερία του ίππου.
- Χρήση φυσικών ή κτηνιατρικών διαδικασιών ή θεραπευτικών αγωγών για να καλύψουν τα αποτελέσματα ή σημάδια του τραυματισμού έτσι ώστε να επιτραπεί η προπόνηση ή συμμετοχή σε ιπποδρομίες σε βάρος της υγείας και της ευημερίας του ίππου.
- Πρακτικές που είναι δόλιες, ενδεχομένως δόλιες ή μπορεί να έχουν αρνητικές συνέπειες για την ακεραιότητα της ιππικής βιομηχανίας.

##### 2) Ειδικά απαγορευμένες πρακτικές

Απαγορευμένες πρακτικές περιλαμβάνουν αλλά δεν περιορίζονται σε:

- Συμμετοχή σε ιπποδρομίες μιας εγκύου φορβάδας πέραν του χρόνου που καθορίζει η Ιπποδρομιακή Αρχή.
- Μη χορήγηση νερού πριν τις ιπποδρομίες σε βάρος της υγείας, ευημερίας ή ασφάλειας του ίππου.
- Η χρήση εξωσωματικής θεραπείας κρουστικών κυμάτων, κατά τρόπο που μπορεί να απευαισθητοποιήσει οποιοδήποτε μέρος των άκρων κατά τις ιπποδρομίες ή προπονήσεις.
- Απόσυρση, χειραγωγήση και ή εκ νέου έγχυση ομολόγου, ετερόλογου ή αυτολόγου αίματος ή τα κύτταρα αίματος με την εξαίρεση εκείνων που γίνονται για σωτήριους σκοπούς.

3) Οι ευθύνες των προπονητών σχετικά με απαγορευμένες πρακτικές.

Ο προπονητής πρέπει να είναι πάντοτε υπεύθυνος για:

- Τη διαχείριση προστασία και την ασφάλεια των ίππων που έχει υπό την φροντίδα του
- Την αποφυγή απαγορευμένων πρακτικών
- Να είναι ενήμερος για τις πιθανές συνέπειες των θεραπειών που γίνονται σε ίππους του
- Να τηρεί κατάλληλα αρχεία όλων των κτηνιατρικών διαδικασιών και θεραπειών.

4) Οι ευθύνες των ιδιοκτητών και προπονητών σχετικά με απαγορευμένες πρακτικές.

Σε οποιαδήποτε χρονική στιγμή ο ιδιοκτήτης και εάν ο ίππος είναι υπό προπόνηση ο προπονητής επίσης είναι υπεύθυνος για τη συμμόρφωση με τις πρόνοιες του παρόντος Άρθρου και ιδίως τις απαιτήσεις για τη τήρηση αρχείου και την ενημέρωση της Ιπποδρομιακής Αρχής.

5) Άρθρο 6Δ – Φάρμακα στην προπόνηση

Κώδικας δεοντολογίας για φαρμακευτική αγωγή για ίππους υπό προπόνηση.

Όλες οι θεραπείες είναι υπό την ευθύνη του προπονητή και πρέπει να γίνονται για την καλύτερη υγεία και την ευημερία του ίππου.

Ως εκ τούτου:

1. Κάθε θεραπεία πρέπει να είναι απόλυτα δικαιολογημένη από την ιατρική κατάσταση του ίππου που λαμβάνει τη θεραπεία.
2. Ο προπονητής πρέπει να παίρνει συμβουλές από τον κτηνίατρο που συνταγογραφεί μια θεραπεία στο κατάλληλο επίπεδο ενημέρωσης κατά τη διάρκεια της θεραπείας.
3. Ίπποι οι οποίοι δεν είναι υπό προπόνηση σαν αποτέλεσμα τραυματισμού ή ασθένειας πρέπει να τίθενται εκτός προπόνησης και να τους δίνεται η κατάλληλη κτηνιατρική θεραπεία. Δεν πρέπει να χρησιμοποιείται θεραπευτική αγωγή για να μπορέσει ένας τραυματισμένος ή άρρωστος ίππος να προπονηθεί.
4. Ένα πλήρες και ακριβές αρχείο θα πρέπει να διατηρείται για όλες τις κτηνιατρικές διαδικασίες και θεραπείες.
5. Καμία ουσία δεν πρέπει να δίνεται σε κανένα ίππο την ημέρα διεξαγωγής της ιπποδρομίας ή με ένεση ή από το στόμα ή με οποιαδήποτε άλλη μέθοδο εκτός από φυσική τροφή και νερό από το στόμα.
6. Ο προπονητής πρέπει να σέβεται την υποχρεωτική περίοδο ξεκούρασης ίππου, όπως επιβάλλεται από την Ιπποδρομιακή Αρχή για συγκεκριμένα φάρμακα ή θεραπείες.

\* Διευκρινίζεται ότι τα όσα αναφέρονται στην Οδηγία E3 (Άρθρα 6, 6A, 6B, 6Γ και 6Δ της Διεθνούς Ομοσπονδίας Ιπποδρομιακών Αρχών), αφορούν και τους ίππους Κυπριακής εκτροφής (μη καθαρόαιμοι).

- **Ενέκριναν την τροποποίηση της οδηγίας ΕΠΙΔΟΣΕΙΣ ΙΠΠΟΥ (Άρθρο 5 Διεθνούς Ομοσπονδίας Ιπποδρομιακών Αρχών)**

### **ΕΠΙΔΟΣΕΙΣ ΙΠΠΟΥ (Άρθρο 5 Διεθνούς Ομοσπονδίας Ιπποδρομιακών Αρχών)**

Κάθε Ιπποδρομιακή Αρχή πρέπει να εφαρμόζει τέτοιους κανονισμούς και διαδικασίες ώστε να διασφαλίζεται η πλήρης τήρηση και ενημέρωση των αρχείων για τις επιδόσεις των ίππων που διαγωνίζονται στη χώρα τους. Αυτά θα συμπεριλαμβάνουν οποιεσδήποτε επιδόσεις των ίππων πριν την εισαγωγή τους καθώς και τις επιδόσεις των ίππων στο εξωτερικό πριν την επιστροφή τους στη χώρα προέλευσης τους. Τα αρχεία για τις επιδόσεις θα περιλαμβάνουν όλα τα στοιχεία και όλες τις πληροφορίες. Συγκεκριμένα οι Ιπποδρομιακές Αρχές με πρόνοια στους κανονισμούς τους, θα εξασφαλίζουν τα πιο κάτω:

- Πλήρη στοιχεία (ιστορικό) για κάθε ίππο ο οποίος (i) εγγράφηκε σε ιπποδρομία, αλλά προπονείται σ' άλλη χώρα ή (ii) εισήχθηκε στη χώρα για να διαγωνιστεί σε ιπποδρομίες.
- Τις επιδόσεις κάθε ίππου όταν μεταφέρεται στο εξωτερικό για να διαγωνιστεί σε ιπποδρομία μέχρι την επιστροφή του στη χώρα προέλευσης του.

Οι Ιπποδρομιακές Αρχές μπορούν να περιλάβουν μέσα στους κανονισμούς τους πρόνοιες που να καθιστούν υπεύθυνους τους ιδιοκτήτες, τους προπονητές ή και άλλους για την υποβολή των εν λόγω πληροφοριών και για την ορθότητα τους. Επίσης μπορεί να καθορίζει και τα χρονικά πλαίσια για την παραλαβή τέτοιων πληροφοριών.

Οι Ιπποδρομιακές Αρχές θα διαθέτουν τέτοιες πληροφορίες που έχουν στην κατοχή τους σε άλλες Αρχές, είτε με on line πρόσβαση στις πληροφορίες ή με την παροχή αυτών των πληροφοριών μετά από αίτημα.

Μέσα στα πλαίσια της ορθής διαχείρισης των ιπποδρομιών μία Αρχή στη χώρα της οποίας διεξάγεται ιπποδρομία πρέπει επίσης να ενημερώνει αμέσως την Αρχή της χώρας προέλευσης του ίππου και να δημοσιοποιεί κάθε μεταγενέστερο υποβιβασμό ή προβιβασμό του ίππου που προπονείται στο εξωτερικό (για παράδειγμα, μετά από αποτέλεσμα ανεύρεσης απαγορευμένης ουσίας.)

Ιπποδρομιακό Ημερολόγιο αρ. 10/2014 της 06/03/2014

- **Ενέκριναν την τροποποίηση του Πίνακα τελών του Κυπριακού Stud Book – Καθαρόαιμοι Ίπποι και του Μητρώου Μη Καθαρόαιμων Ίππων – Κυπριακοί Ίπποι.**

## ΠΙΝΑΚΑΣ ΤΕΛΩΝ ΤΟΥ ΚΥΠΡΙΑΚΟΥ STUD BOOK

	Κυπριακό Stud Book – Πώλοι	€
1.	<b>Αίτηση για εγγραφή πώλου*</b>	17,09
2.	<b>Πιστοποιητικό καταγωγής*</b>	8,54
3.	<b>Διαβατήριο*</b>	17,09
4.	<b>Εμφύτευση microchip*</b>	25,63
5.	<b>Χρηματικό τέλος για DNA typing πώλου*</b>	64,93
6.	Πρόστιμο για εκπρόθεσμη Δήλωση Γέννησης ζώντος πώλου (Μετά την 1 <sup>η</sup> Σεπτεμβρίου).	85,43
7.	Πρόστιμο για καθυστερημένη Εγγραφή Πώλου μετά το έτος γεννήσεως του	170,86

	Εγγραφή ονόματος	
8.	Χορήγηση ονόματος (Στη νόμιμη προθεσμία)	8,54
9.	Χορήγηση ονόματος (Πέρα της νομίμου προθεσμίας)	34,17
10.	Αλλαγή ονόματος ίππου	85,43

	Κυπριακό Stud Book – Επιβήτορες	
11.	Εγγραφή επιβήτορα	256,29
12.	Ετήσια άδεια για εισαγόμενους επιβήτορες κατά το χρόνο της εγγραφής	128,15
13.	Ετήσια άδεια από 1 <sup>η</sup> Ιανουαρίου μέχρι 14 Φεβρουαρίου	128,15
14.	Ετήσια άδεια από 15 Φεβρουαρίου μέχρι τέλος Φεβρουαρίου	854,30
15.	Ετήσια άδεια από 1 <sup>η</sup> Μαρτίου μέχρι τέλος περιόδου οχείας	1.708,60
16.	Χρηματικό τέλος για DNA typing επιβήτορα	64,93

	Κυπριακό Stud Book – Τοκάδες	
17.	Εγγραφή παρθένας τοκάδας	17,09
18.	Εγγραφή αλλοδαπής τοκάδας	17,09
19.	Επανεμφάνιση πληροφοριών Παραιτηθείσας Τοκάδας	170,86
20.	Πρόστιμο για τοκάδα που υπηρετείται χωρίς να έχει ταξινομηθεί	170,86
21.	Χρηματικό τέλος για DNA typing τοκάδας	64,93

	Αλλαγή Ιδιοκτησίας	
22.	Πρώτη εγγραφή ιδιοκτήτη	51,26
23.	Αλλαγή Ιδιοκτησίας	34,17
24.	Αίτηση για εγγραφή Εγγεγραμμένου Αντιπροσώπου	51,26
25.	Μεταβίβαση ίππου από σύζυγο σε σύζυγο ή σε γονιό ή τέκνο	Free

	Άλλες χρεώσεις	
26.	Απώλεια διαβατηρίου και αίτηση για έκδοση νέου	85,43
27.	Αίτηση για εγγραφή αλλοδαπού ίππου για συμμετοχή στις ιπποδρομίες	17,09
28.	Πιστοποιητικό Εξαγωγής ίππου	85,43

**\*Τα τέλη που αφορούν από το 1 μέχρι το 5 δεν θα καταβάλλονται για τους πώλους που θα γεννηθούν το έτος 2014 και 2015.**



**ΠΙΝΑΚΑΣ ΤΕΛΩΝ ΤΟΥ ΜΗΤΡΩΟΥ ΜΗ ΚΑΘΑΡΟΑΙΜΩΝ ΙΠΠΩΝ**

	Μητρώο Μη Καθαρόαιμων Ίππων – Πώλοι	€
1.	<b>Αίτηση για εγγραφή πώλου*</b>	17,09
2.	<b>Πιστοποιητικό καταγωγής*</b>	8,54
3.	<b>Διαβατήριο*</b>	17,09
4.	<b>Εμφύτευση microchip*</b>	25,63
5.	<b>Χρηματικό τέλος για DNA typing πώλου*</b>	64,93
6.	Πρόστιμο για εκπρόθεσμη Δήλωση Γέννησης ζώντος πώλου (Μετά την 1 <sup>η</sup> Σεπτεμβρίου).	85,43
7.	Πρόστιμο για καθυστερημένη Εγγραφή Πώλου μετά το έτος γεννήσεως του	170,86

	Εγγραφή ονόματος	
8.	Χορήγηση ονόματος (Στη νόμιμη προθεσμία)	8,54
9.	Χορήγηση ονόματος (Πέρα άλλες νομίμου προθεσμίας)	34,17
10.	Αλλαγή ονόματος ίππου	85,43

	Μητρώο Μη Καθαρόαιμων Ίππων – Επιβήτορες	
11.	Εγγραφή επιβήτορα	256,29
12.	Ετήσια άδεια για εισαγόμενους επιβήτορες κατά το χρόνο άλλες εγγραφής	128,15
13.	Ετήσια άδεια από 1 <sup>η</sup> Ιανουαρίου μέχρι 14 Φεβρουαρίου	128,15
14.	Ετήσια άδεια από 15 Φεβρουαρίου μέχρι τέλος Φεβρουαρίου	854,30
15.	Ετήσια άδεια από 1 <sup>η</sup> Μαρτίου μέχρι τέλος περιόδου οχείας	1.708,60
16.	Χρηματικό τέλος για DNA typing επιβήτορα	64,93

	Μητρώο Μη Καθαρόαιμων Ίππων – Τοκάδες	
17.	Εγγραφή παρθένας τοκάδας	17,09
18.	Επανεμφάνιση πληροφοριών Παραιτηθείσας Τοκάδας	170,86
19.	Πρόστιμο για τοκάδα που υπηρετείται χωρίς να έχει ταξινομηθεί	170,86
20.	Χρηματικό τέλος για DNA typing τοκάδας	64,93

	Αλλαγή Ιδιοκτησίας	
21.	Πρώτη εγγραφή ιδιοκτήτη	51,26
22.	Αλλαγή Ιδιοκτησίας	34,17
23.	Αίτηση για εγγραφή Εγγεγραμμένου Αντιπροσώπου	51,26
24.	Μεταβίβαση ίππου από σύζυγο σε σύζυγο ή σε γονιό ή τέκνο	Free

	Άλλες χρεώσεις	
25.	Απώλεια διαβατηρίου και αίτηση για έκδοση νέου	85,43
26.	Πιστοποιητικό Εξαγωγής ίππου	85,43

**\*Τα τέλη που αφορούν από το 1 μέχρι το 5 δεν θα καταβάλλονται για τους πώλους που θα γεννηθούν το έτος 2014 και 2015.**

# ΙΠΠΟΔΡΟΜΙΑΚΗ ΑΡΧΗ ΚΥΠΡΟΥ

## Τμήμα Stud Book

- Η εγγραφή των πώλων μαζί με το γονικό έλεγχο και την εμφύτευση πομποδέκτη, η έκδοση ταυτότητας και η αναγνώριση των ίππων γενικά αποτελούν μέλημα του τμήματος Stud Book.
- Τα στατιστικά αναπαραγωγής που παρουσιάζονται πιο κάτω μαζί με τη στατιστική μελέτη των ιπποδρομιών ως προς τους επικεφαλής επιβήτορες αποτελούν χρήσιμη πηγή πληροφοριών για κάθε ενδιαφερόμενο.

**Overall breeding summary**  
**Συνολικά στατιστικά αναπαραγωγής**

Year - Έτος	2004	2005	2006	2007	2008	2009	2010	2011	2012	2013
Registered broodmares	1426	1428	1456	1492	1535	1535	1479	1517	1182	1122
Τοκάδες	1426	1428	1456	1492	1535	1535	1479	1517	1182	1122
Total mares served	1162	1109	1084	1031	930	875	776	764	689	579
Επιβάσεις	1162	1109	1084	1031	930	875	776	764	689	579
Stallions	53	56	57	56	49	49	50	45	45	38
Επιβήτορες	53	56	57	56	49	49	50	45	45	38
Conception	898	833	757	712	642	603	527	571	542	418
Συλλήψεις	898	833	757	712	642	603	527	571	542	418
Mares with produce	831	752	691	663	601	566	481	535	504	391
Γεννήσεις	831	752	691	663	601	566	481	535	504	391

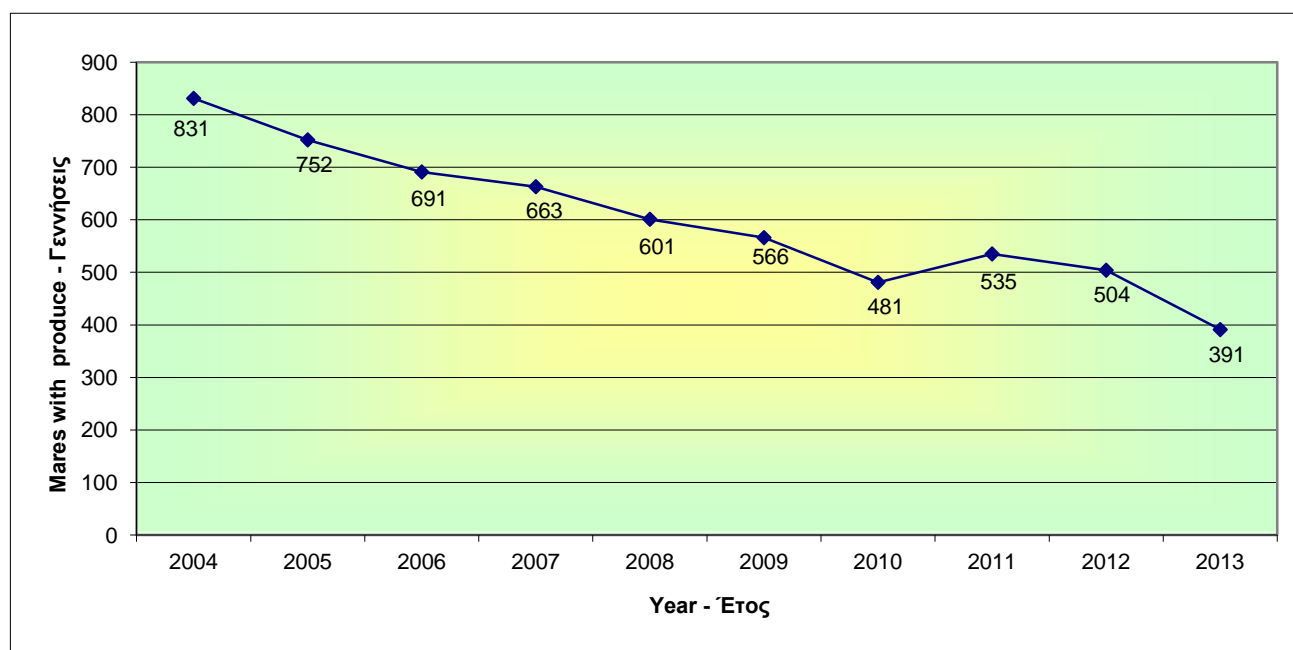

**Thoroughbred breeding summary**  
**Στατιστικά αναπαραγωγής για Καθαρόαιμα**

Year - Έτος	2004	2005	2006	2007	2008	2009	2010	2011	2012	2013
Registered broodmares	804	800	805	825	822	808	777	786	559	519
Τοκάδες	804	800	805	825	822	808	777	786	559	519
Total mares served	641	612	593	536	446	404	336	333	315	258
Επιβάσεις	641	612	593	536	446	404	336	333	315	258
Stallions	53	56	57	56	49	49	50	45	45	38
Επιβήτορες	53	56	57	56	49	49	50	45	45	38
Conception	491	470	416	357	297	266	224	234	246	184
Συλλήψεις	491	470	416	357	297	266	224	234	246	184
Mares with produce	453	429	387	328	280	250	209	216	226	168
Γεννήσεις	453	429	387	328	280	250	209	216	226	168

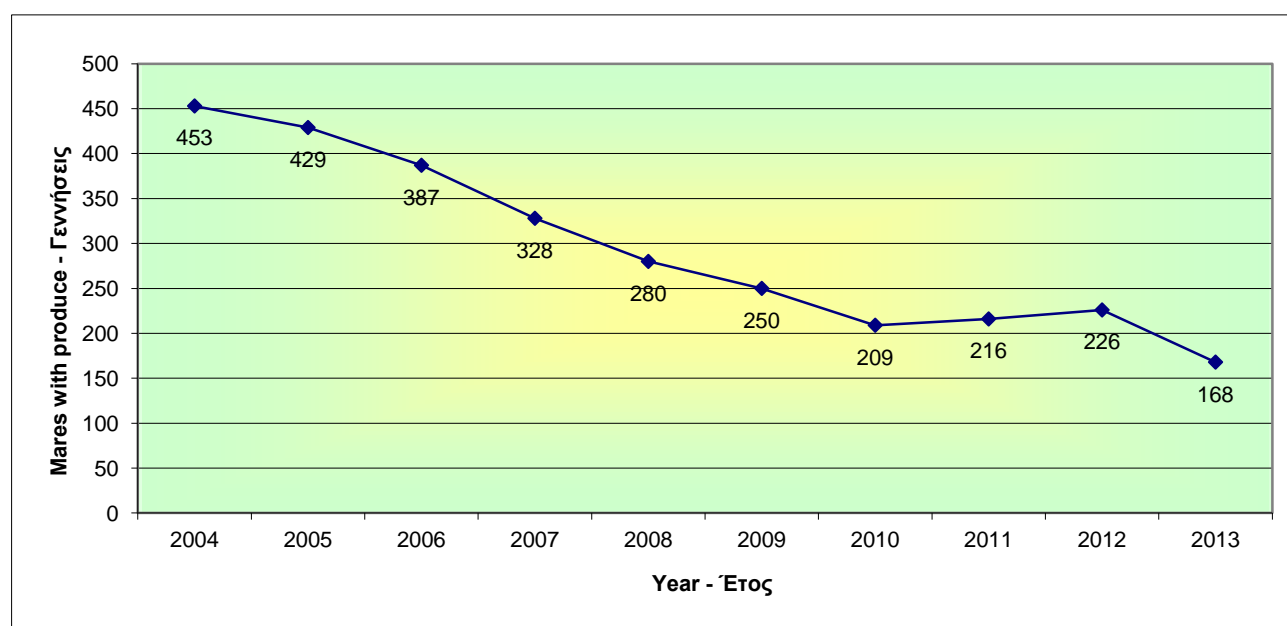

**Non-Thoroughbred breeding summary**  
**Στατιστικά αναπαραγωγής για Μη-Καθαρόαιμα**

Year - Έτος	2004	2005	2006	2007	2008	2009	2010	2011	2012	2013
Registered broodmares	622	628	651	667	713	727	702	731	623	603
Τοκάδες	622	628	651	667	713	727	702	731	623	603
Total mares served	521	497	491	495	484	471	440	431	374	321
Επιβάσεις	521	497	491	495	484	471	440	431	374	321
Stallions	53	56	57	56	49	49	50	45	45	38
Επιβήτορες	53	56	57	56	49	49	50	45	45	38
Conception	407	363	341	355	345	337	303	337	296	234
Συλλήψεις	407	363	341	355	345	337	303	337	296	234
Mares with produce	378	323	304	335	321	316	272	319	278	223
Γεννήσεις	378	323	304	335	321	316	272	319	278	223

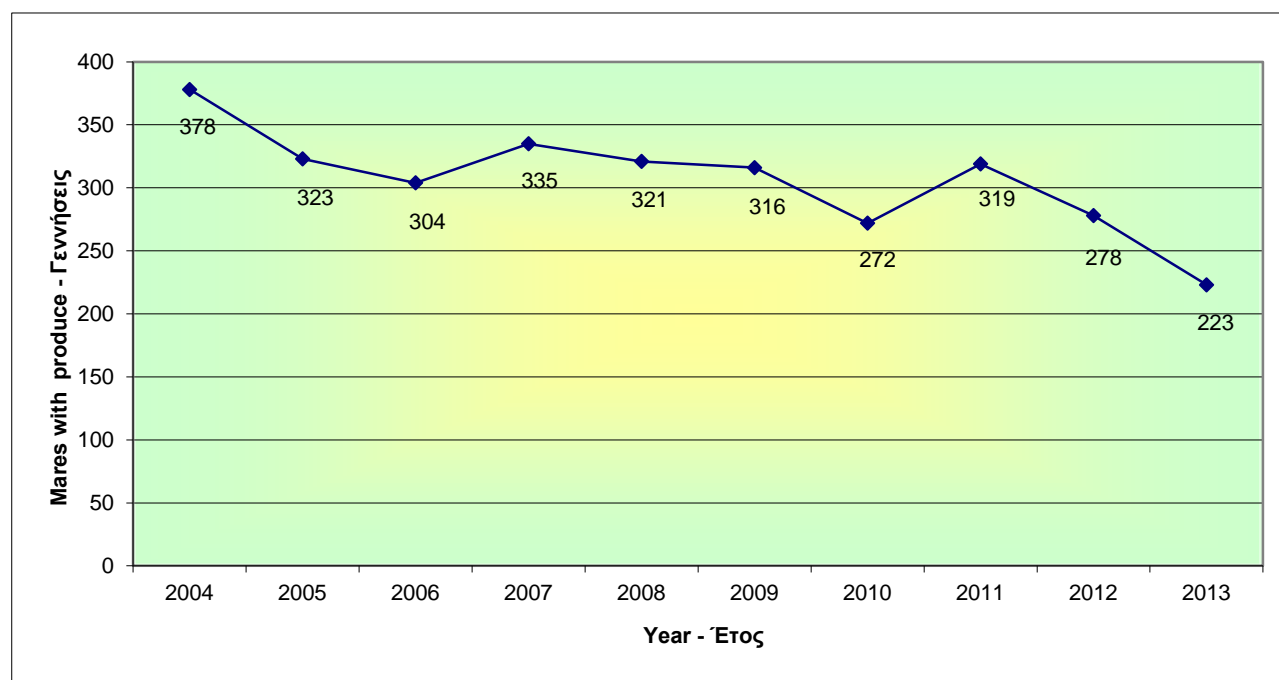

**Total live foals registered**  
**Σύνολο ζωντανών πώλων**

Year - Έτος	2008	2009	2010	2011	2012	2013
Καθαρόαιμες τοκάδες /Thoroughbred mares	822	808	777	786	559	519
Μη-Καθαρόαιμες/Non-Thoroughbred mares	713	727	702	731	623	603
Σύνολο καταχωρημένων τοκάδων/Total registered broodmares	1535	1535	1479	1517	1182	1122
Επιβάσεις Καθαροαίμων τοκάδων/Thoroughbred mares served	446	404	336	333	315	258
Επιβάσεις Μη-Καθαροαίμων τοκάδων/Non-Thoroughbred mares served	484	471	440	431	374	321
Σύνολο επιβάσεων/Total mares served	930	875	776	764	689	579
Συλλήψεις Καθαροαίμων/Thoroughbred conception	297	266	224	234	246	184
Συλλήψεις Μη-Καθαροαίμων/Non-Thoroughbred conception	345	337	303	337	296	234
Σύνολο συλλήψεων/Total conception	642	603	527	571	542	418
Γεννήσεις Καθαροαίμων/Thoroughbred mares with produce	280	250	209	216	226	168
Γεννήσεις Μη-Καθαροαίμων /Non-Thoroughbred mares with produce	321	316	272	319	278	223
Σύνολο γεννήσεων/Total mares with produce	601	566	481	535	504	391

Καθαρόαιμοι ζωντανοί πώλοι/Thoroughbred live foals registered	234	214	178	183	195	146
Μη-Καθαρόαιμοι ζωντανοί πώλοι/Non-Thoroughbred live foals registered	272	244	232	275	248	188
<b>Σύνολο ζωντανών πώλων/Total live foals registered</b>	<b>506</b>	<b>458</b>	<b>410</b>	<b>458</b>	<b>443</b>	<b>334</b>

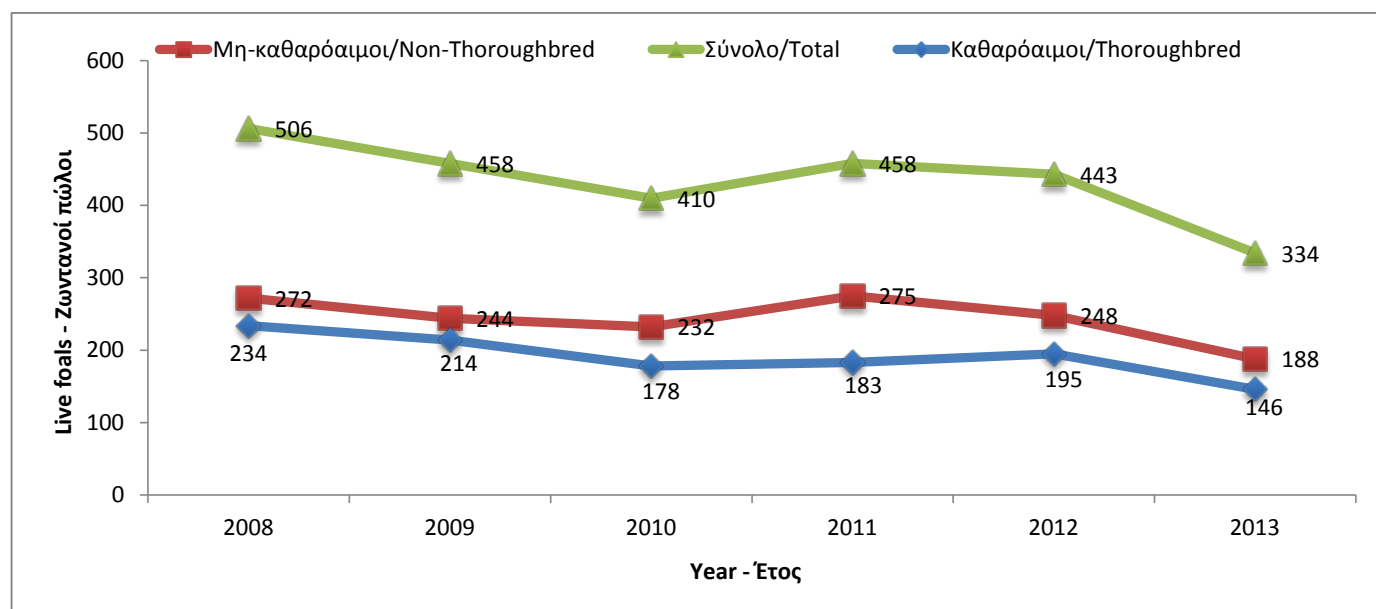

**Live foals produce the last 10 years in Cyprus**  
**Ζωντανοί πώλοι παραγωγής τα τελευταία 10 χρόνια στην Κύπρο**

Year / Έτος

Name of stallion - Όνομα επιβήτορα	Died	2004	2005	2006	2007	2008	2009	2010	2011	2012	2013
ABOLINE (USA), ch., 1991,	2005	12	18	20							
AJZEM (USA), gr., 1989,	2004	1									
ALEVAGIO (GB), b., 2005,	2012									7	
ANADONIS (GB), b., 1998,		21	28	24	24	20	19	23	20	16	5
ANGLOS EVGENIS (GB), ch., 2001,											3
ARMIN (USA), gr., 1981,	2011	1	1	1	3	2	2				
ASTERIOS, br., 2003,										1	1
AUTOBIRD (FR), b., 1987,		32	23	19	12	7	11	9	1		
BALAL (GR), br., 1993,		18	13	4	4	8	3	2		5	
BALLET KING (FR), b., 1997,		16	24	16	11	3	6	3	1	2	
BALTIC FOX (CAN), b., 1985,		27	32	29	20	26	10	6	7	1	
BANKER'S GOLD (USA), ch., 1994,	2008						18				
BARLOVENTO (GER), b., 1993,		18	17	8	9	3		2	1	1	4
BARRAAK (GB), b., 1990,	2008	9	17	5			4				
BERBER (GER), gr., 1998,				4	4	4	4	1	3		3
BINARY VISION (USA), ch., 2001,					10	13	9	8	4	1	3
BOLD N PROPER (USA), b., 1989,	2004	2	4								
BOOMER (GR), ch., 2002,								3	6	2	1
CLEVER DANZIG (USA), b., 1986,	2009	18	10	13	8	14	1				
COEUR DE MIEL (USA), b., 1984,	2011	15	6	3	7						
DAFNAKOS (GR), ch., 2001,								4	6	3	1
DAYLIGHT IN DUBAI (USA), ch., 1994,	2010	7	5	2	2	2		3			
DEFKALION, ch., 1986,		2	1	1							
DOMINGUES (GB), b., 2005,								4	2	8	3
DUCA D'ATRI (IRE), ch., 1999,						5	6	2	6	9	5
DUKE OF DANZIG (USA), b., 1985,	2006	22	30	32	32						
EL CORTES (USA), b., 1989,	2010		4	2	1						
ELA-ARISTOKRATI (IRE), b., 1992,		18	17	15	11	9	5		11	12	7
ELIASH, b., 1987,	2009	3	6	6	5	1	1				
FABRI (FR), b., 2005,											6
FAHERS BEST, b., 2002,								5	8	4	2
FANTASY ISLAND (IRE), b., 1995,		17	26	18	11	5	1	2			
FLY BY NIGHT (IRE), br., 1995,		2		4	1	7	3	4	10	24	16
GOLD TOWER (USA), b., 1991,	2012			4	6	10	13	18	15	10	
GOLDEN ARROW (IRE), b., 2003,											13
GOLDEN EMPEROR (GR), b., 2001,								1		3	
GREAT DANE (IRE), b., 1995,						5	8				
GUTSY (GR), b., 2000,										3	
HAAMI (USA), b., 1995,		23	30	17	9	3	3	15	25	8	
HADEER (GB), ch., 1982,	2007	5	2	1	1						
HAVANA DANCER (GR), b., 1992,	2009			1				3			
HIBISCUS (GER), b., 1996,	2008	14	12	16	10	8	6				
HUANG TUAH (GB), ch., 1985,	2010	4	4		4						
INZAR (USA), db., 1992,	2004	29	20								
IPPOTIS, db., 1998,			1	2	1		1	2			2
IT'S A BIRD (USA), br., 2003,											8
JARAH (USA), b., 1993,		14	17	30	33	63	47	37	47	43	27
JEALOUSY'S AFFAIR, b., 1985,	2004										

**Live foals produce the last 10 years in Cyprus**  
**Ζωντανοί πώλοι παραγωγής τα τελευταία 10 χρόνια στην Κύπρο**

Year / Έτος

Name of stallion - Όνομα επιβήτορα	Died	2004	2005	2006	2007	2008	2009	2010	2011	2012	2013
JOLLY PROSPECT (USA), b., 1998,	2009	13	8	11	1			1			
MAJESTY'S MAN (USA), b., 1990,		1									
MAKARUKA (USA), b., 1995,	2008	5		8	2	1	2				
MASTER DAVID (USA), ch., 2001,							10	6	7	8	1
MEDICINE PATH (GB), b., 2004,									10	23	8
MIDNIGHT SNACK (GB), ch., 1991,	2009		3		1	1					
MISTER HUGHIE (IRE), b., 2007,											13
MITHALI (GB), b., 1993,	2006	2	4		1						
MODIGLIANI (USA), b., 1998,				1							
MOKHTAR (IRE), b., 1991,		2		1	2	1	3				
MONTGOMERY'S ARCH (USA), db., 2002,						23	28	26	25	6	
MOUNTAIN MINER (USA), ch., 1994,	2008			1	33	32	23				
MOUNTAIN SPIRIT (GR), ch., 1999,	2012		13	8	7	9		6	5	8	4
MUKHTAAL (GB), b., 1996,											9
MUNIR (GB), ch., 1998,										3	9
MUSALSAL (IRE), b., 1994,	2010	2	2	7	6	3	5	1			
NIKIFOROS (GB), b., 2001,	2007			3	6						
OSOOL (USA), db., 1996,				1	3	3	4	2	16	22	9
PALLODIO (IRE), b., 2005,											16
PAOK (GB), b., 1998,	2012								3	2	
PETARDIA (GB), b., 1990,	2009	22	23	22	5						
PHILEMON (IRE), b., 1998,		12	18	21	17	17	9	5	1		
PREMIER DE CORDEE (FR), b., 1993,	2003	1									
PRINCE SATIRE (USA), b., 1983,	2007				1						
PROVO (USA), ch., 1989,	2010	23	14	15	25	9	22	19	11		
RAMOOZ (USA), b., 1993,		6	9	8	24	10		3	3	7	
RAPHANE (USA), b., 1994,					20	33	3	4	1	3	2
ROGER THE BUTLER (IRE), ch., 1990,	2012	2	4	8	21	14	5	9	2		
ROI GIRONDE (IRE), b., 1995,		18	14	9	4	4	1	7	10	9	8
ROYAL COURT (USA), b., 1996,								14	17	12	12
SAMIM (USA), b., 1993,	2011	3	3	6	6	9	4	15	10	15	
SANTILLANA (USA), ch., 1993,		16	15	9	8	7	8	12	11	7	9
SARHAN (USA), br., 1996,	2010	19	13	18	2	2	1				
SCOTTISH DANCER (USA), b., 1985,	2010	13	14	6	5	4	4	5	2		
SECRET PARTNER, b., 1995,	2012	1	2			4	3	2	2		
SHILLELAGH SLEW (CAN), db., 2003,								2	8	11	13
SHORTEN SAIL (USA), ch., 1994,		10	13	7	12	3	4	2	1	1	2
SIBERIAN SUPERB (USA), b., 2002,								9	4	5	2
SON PARDO (GB), b., 1990,	2011	13	6	3	2	5		3	1		
STORMY HUMOR (USA), ch., 2005,									19	21	14
SUPER ELITE (USA), b., 2002,					7	7	15	10	18	23	21
TAKHLID (USA), b., 1991,						12	9	4	2	3	1
TAKKATAMM (USA), ch., 1992,		28	21	44	30	31	74	63	87	87	68
TALE OF DREAMS (USA), db., 2002,	2008				31	19	9				
TEN KINGDOMS (USA), b., 1996,		26	27	29	9	1					
THUNDERSTORM (USA), b., 1999,			7	10	8	9	13	3	1		
TIGER HILL (IRE), b., 1995,							1				
TOP OF HIS CLASS (USA), db., 1996,	2012	1	1		7	1	4	4			



**Live foals produce the last 10 years in Cyprus**  
**Ζωντανοί πώλοι παραγωγής τα τελευταία 10 χρόνια στην Κύπρο**

Name of stallion - Όνομα επιβήτορα	Died	Year / Έτος									
		2004	2005	2006	2007	2008	2009	2010	2011	2012	2013
TOUCH OF DENMARK (IRE), b., 2005,	2011								4	2	
TURNBERRY ISLE (IRE), ch., 1998,	2008	20	8	8	7						
TWIST AND SHOUT, gr., 1987 (Non-TH)	2011	1	1	1							
TZITOU, b., 1996,	2008		2								
VOLTA (USA), b., 1987,	2004	22	11								
WARUM NICHT, b., 1986,	2006	5	2	8							
WIND CHEETAH (USA), db., 1994,	2007	31	31	11	3						
WINSTER (IRE), b., 2006,										2	3
WOODMAN'S MOUNT (USA), br., 1988,	2010	32	4	17	15	14	12	15	4		
ZAALEFF (USA), ch., 1992,	2010	5	7	3	5		1	1			
<b>Σύνολο ζωντανών πώλων / Live Foals</b>		<b>705</b>	<b>668</b>	<b>601</b>	<b>575</b>	<b>506</b>	<b>458</b>	<b>410</b>	<b>458</b>	<b>443</b>	<b>334</b>

Ιπποδρομική Αρχή Κύπρου (Τμήμα Stud Book)

**Analysis of age (mares covered in 2012)**  
**Ανάλυση κατά ηλικία (τοκάδες υπηρετημένες το 2012)**

Age	Mares covered	Mares in foal	Fertility %	Live foals	Died foals
Ηλικία	Υπηρετηθήσες τοκάδες	Έγκυες τοκάδες	Γονιμότητα %	Ζωντανοί πώλοι	Νεκροί πώλοι
23	3	1	33.33	1	0
22	1	0	0.00	0	0
21	2	1	50.00	1	0
20	2	1	50.00	1	0
19	3	3	100.00	2	1
18	9	2	22.22	0	2
17	14	5	35.71	5	0
16	12	7	58.33	5	2
15	31	19	61.29	16	3
14	31	19	61.29	16	3
13	31	16	51.61	12	4
12	37	25	67.57	21	4
11	45	27	60.00	25	2
10	62	46	74.19	38	8
9	64	48	75.00	45	3
8	68	53	77.94	45	8
7	61	40	65.57	35	5
6	51	37	72.55	34	3
5	39	31	79.49	24	7
4	8	6	75.00	5	1
3	5	4	80.00	3	1
<b>Total</b>	<b>579</b>	<b>391</b>	<b>62.56</b>	<b>334</b>	<b>57</b>

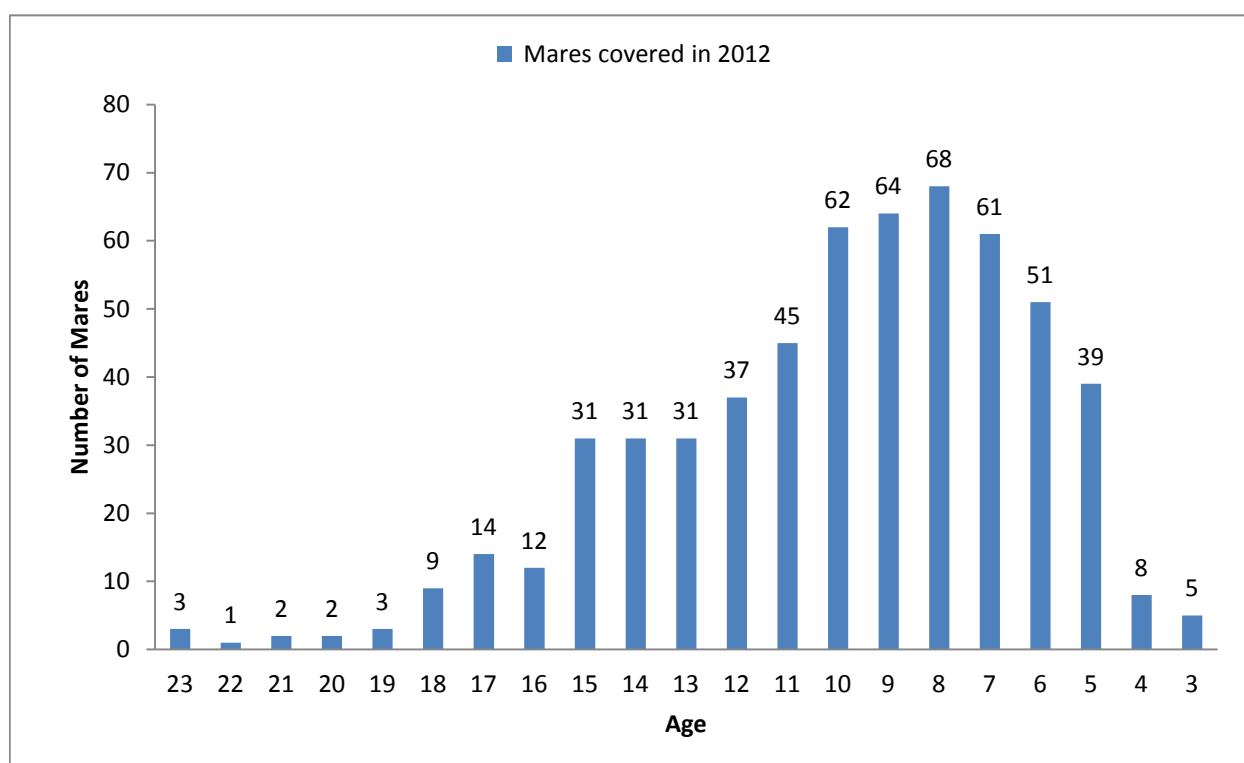

**Two year old horses racing impacted by foal production**  
**Διαγωνισθέντες διετή ίπποι σε σχέση με την παραγωγή πώλων**

Year of foaling 'Ετος γεννήσεως	Foals / Πώλοι	Thoroughbred Καθαρόαιμα	Non-Thoroughbred Μη-Καθαρόαιμα	Season / Έτος	Named Horses Ταξινομηθέντες ίπποι	%Of foals %Των πώλων	Raced Horses Διαγωνισθέντες ίπποι	%Of foals %Των πώλων	Winners / Νικητές
2001	578	317	261	2003	330	57.09	108	18.69	38
2002	619	358	261	2004	375	60.58	124	20.03	42
2003	716	395	321	2005	428	59.78	112	15.64	44
2004	705	381	324	2006	364	51.63	91	12.91	36
2005	668	381	287	2007	310	46.41	97	14.52	31
2006	601	337	264	2008	308	51.25	82	13.64	31
2007	575	277	298	2009	301	52.35	76	13.22	27
2008	506	234	272	2010	261	51.58	89	17.59	31
2009	458	214	244	2011	237	51.75	78	17.03	34
2010	410	178	232	2012	207	50.49	66	16.10	24
2011	458	183	275	2013	214	46.72	76	16.59	22

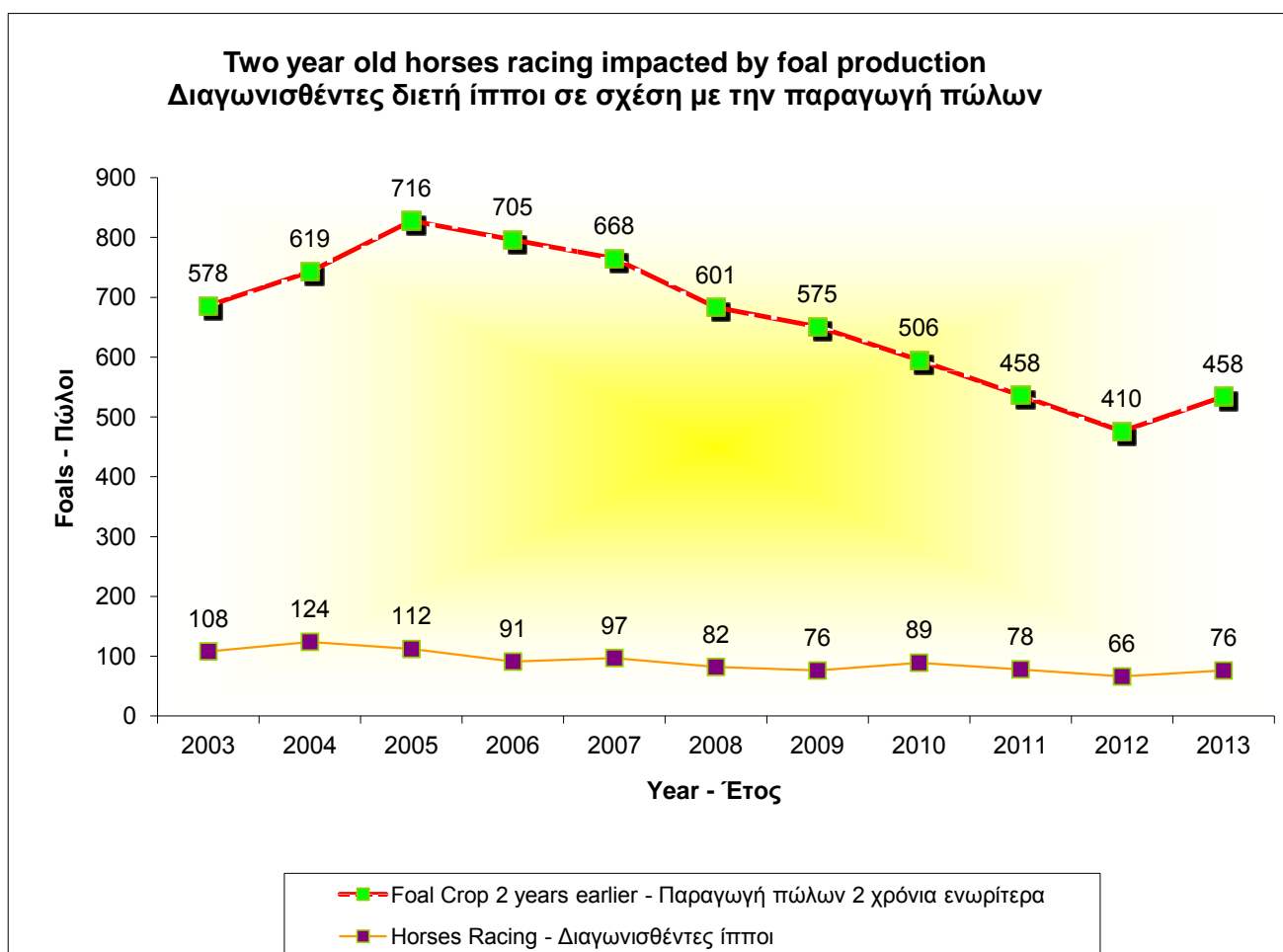

**Two-year-old horses that failed to race at three**  
**Διετείς ίπποι που δεν διαγωνίστηκαν ως τριετείς**

Year - Έτος	2003	2004	2005	2006	2007	2008	2009	2010	2011	2012
Two-year-old runners	108	124	112	94	103	85	79	90	89	67
Διαγωνισθέντες ως διετή	108	124	112	94	103	85	79	90	89	67
Participations	415	485	444	344	373	302	248	327	343	225
Συμμετοχές	415	485	444	344	373	302	248	327	343	225
Winners	38	42	44	38	34	33	27	31	39	24
Νικητές	38	42	44	38	34	33	27	31	39	24
Wins	49	54	56	50	44	43	33	42	50	30
Νίκες	49	54	56	50	44	43	33	42	50	30
Fail to race again at three	6	9	13	8	16	6	3	11	7	6
Απέτυχαν να διαγωνισθούν ως τριετή	6	9	13	8	16	6	3	11	7	6
Failure %	5.55	7.26	11.6	8.51	15.53	7.06	3.8	12.2	7.87	8.96
Αποτυχία %	5.55	7.26	11.6	8.51	15.53	7.06	3.8	12.2	7.87	8.96

An average of 8% of the two-year-olds in Cyprus, fail to race at three.

Από τους διετείς διαγωνισθέντες, κατά μέσον όρο το 8% δε διαγωνίζονται ως τριετείς.

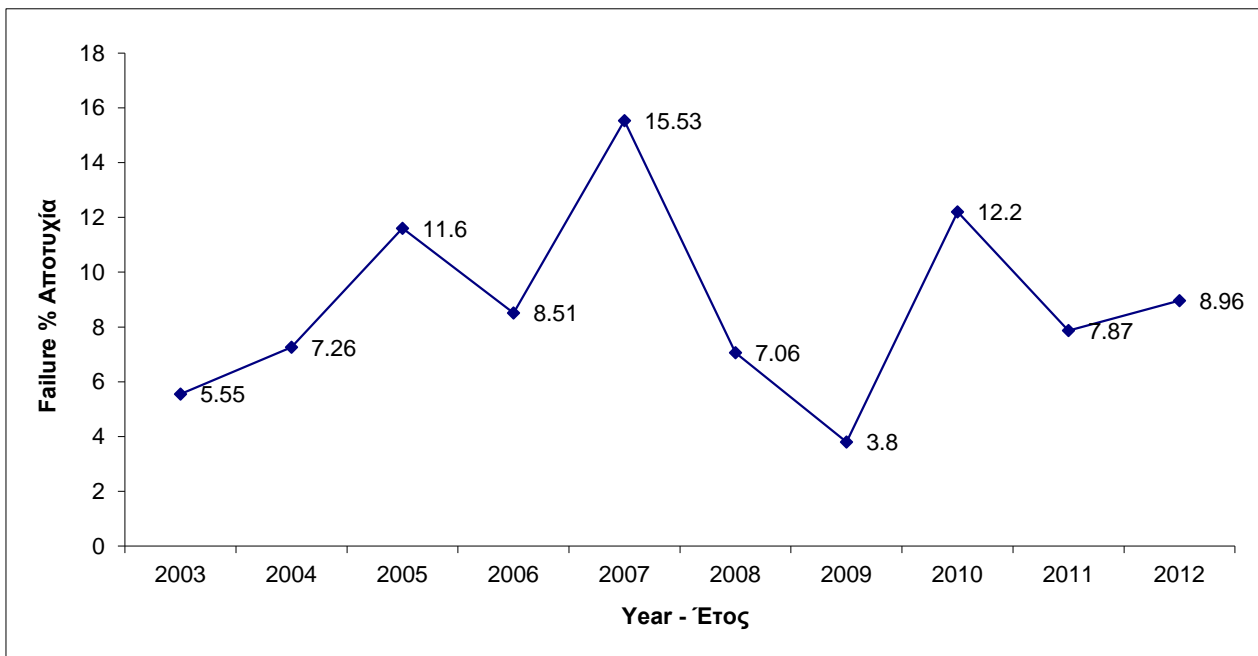

**Leading horses 2, 3, 4 years old and above  
Πολυνίκες ίπποι διετή, τριετή, τετραετή και άνω**

Horse	Starts	1sts	2nds	3rds	4ths	Stakes
Ίππος	Συμμ/χές	1ος	2ος	3ος	4ος	Βραβεία €

**Leading 2yos / Πολυνίκες διετή**

Saronikos	4	4				24,607.21
Kapetan Anastasis	4	3	1			17,948.70
Miliotis Humor	4	1	2			9,417.80
Konstantinatos	4	1	2	1		7,811.88
Steropis	6	1	4			7,673.47
Kosmogonia	3	1		1		6,556.35
Asyllipti	3	1				5,388.90
Gaspaja	5	1	1	2		5,071.72
Pulp Fiction	5	1	1	1	1	4,947.44
Portokali Fiesta	5	1		2	1	4,807.40

**Leading 3yos / Πολυνίκες τριετή**

Afentiko	7	6		1		43,189.06
Ylaios	6	5		1		35,995.54
Maritass	13	4	1		2	20,511.39
Thalassofiliti	4	2	2			20,404.74
Diamond Angelina	14	4	3	2	2	19,622.23
Amazing Red	10	3	3	1	1	19,024.11
Kritikos Santi	12	3	4	2	3	18,600.82
Sharp Theo	12	3	5	1	2	17,832.65
Eleios	8	2	2	3	1	17,608.49
Queen Koulla	21	1	9	3	1	15,271.84

**Leading 4yos and over / Πολυνίκες τετραετή και άνω**

Sir Theo	11	5	1	4	1	37,286.56
Hawaii Casanova	10	5	5			24,802.80
Lacroix	13	7	1	3		23,093.57
Diagoras	8	2	2	1	3	22,557.74
Established	7	2	2	1		21,267.19
Otheiosmouomo	10	5	4			19,524.51
Strong Nikitas	8	6	2			19,130.11
Aradippos	11	5	2	2	2	18,368.80
Magia Santi	8	5	1	1	1	18,355.06
Sir Stelios	13	3	5	2	1	17,234.56

**Leading horses, stallions and mares**  
**Πολυνίκες ίπποι, επιβήτορες και τοκάδες**

Horse	Starts	1sts	2nds	3rds	4ths	Stakes
Ίππος	Συμ/χές	1ος	2ος	3ος	4ος	Βραβεία €

**Leading horses 2013 / Πολυνίκες ίπποι 2013**

Afentiko	7	6		1		43,189.06
Sir Theo	11	5	1	4	1	37,286.56
Ylaios	6	5		1		35,995.54
Hawaii Casanova	10	5	5			24,802.80
Saronikos	4	4				24,607.21
Lacroix	13	7	1	3		23,093.57
Diagoras	8	2	2	1	3	22,557.74
Established	7	2	2	1		21,267.19
Maritass	13	4	1		2	20,511.39
Thalassofiliti	4	2	2			20,404.74

**Leading sires 2013 / Πολυνίκες επιβήτορες 2013**

Takktamm (USA)	981	157	123	117	95	757,473.40
Jarah (USA)	754	93	72	81	69	367,527.50
Baltic Fox (CAN)	580	63	61	55	50	250,324.49
Mountain Miner (USA)	439	48	37	56	53	175,704.55
Gold Tower (USA)	391	33	49	43	51	161,549.80
Provo (USA)	467	31	44	43	47	137,428.45
Roger The Butler (IRE)	172	30	26	15	15	122,772.05
Thunderstorm (USA)	240	28	26	34	27	119,424.35
Anadonis (GB)	378	30	26	39	29	105,611.35
Montgomery's Arch (USA)	277	22	30	27	27	100,365.73

**Leading mares 2013 / Πολυνίκες τοκάδες 2013**

Maria Sharp	31	9	7	9	4	59,630.71
Ela Caryofilia Mou	32	8		4	5	49,529.47
Kastalia	49	9	6	5	7	45,789.07
Tremetousia	22	6	1	3	2	40,563.82
Nout (GR)	58	8	10	11	8	38,570.75
Hawaii Treasure	14	6	3	2	1	35,936.07
Kriti	36	8	7	5	9	34,905.43
Stas	30	9	2	2	4	34,258.44
Sarakosti	53	8	9	2	3	30,012.85
Hawaii Mistress	24	6	6	1	2	29,892.27

## Ages of racing horses

### Ηλικίες διαγωνισθέντων ίππων

Year - Έτος	2003	2004	2005	2006	2007	2008	2009	2010	2011	2012	2013
2 year olds	108	124	112	94	103	85	79	90	89	67	76
2 ετών	108	124	112	94	103	85	79	90	89	67	76
3 year olds	284	331	362	351	315	295	287	284	258	268	215
3 ετών	284	331	362	351	315	295	287	284	258	268	215
4 year olds	308	312	355	376	422	372	350	327	322	296	263
4 ετών	308	312	355	376	422	372	350	327	322	296	263
5 year olds	224	270	258	280	308	342	299	294	265	266	230
5 ετών	224	270	258	280	308	342	299	294	265	266	230
6 year olds	143	155	186	182	203	224	228	232	214	187	191
6 ετών	143	155	186	182	203	224	228	232	214	187	191
7 year olds	92	96	79	118	116	122	122	157	140	128	116
7 ετών	92	96	79	118	116	122	122	157	140	128	116
8 year olds	45	52	44	30	55	40	40	48	66	63	73
8 ετών	45	52	44	30	55	40	40	48	66	63	73
9 year olds	19	16	22	13	17	12	12	12	19	25	26
9 ετών	19	16	22	13	17	12	12	12	19	25	26
10 year olds							1	7	6	6	11
10 ετών							1	7	6	6	11
11 year olds							1	0	2	1	3
11 ετών							1	0	2	1	3
12 year olds							0	1	0	0	1
12 ετών							0	1	0	0	1

<b>Horses</b>	<b>1223</b>	<b>1356</b>	<b>1418</b>	<b>1444</b>	<b>1539</b>	<b>1492</b>	<b>1419</b>	<b>1452</b>	<b>1381</b>	<b>1307</b>	<b>1205</b>
Ίπποι	1223	1356	1418	1444	1539	1492	1419	1452	1381	1307	1205
<b>Participations</b>	<b>8986</b>	<b>9349</b>	<b>9741</b>	<b>9832</b>	<b>10724</b>	<b>10478</b>	<b>9402</b>	<b>10302</b>	<b>9640</b>	<b>10044</b>	<b>9794</b>
Συμμετοχές	8986	9349	9741	9832	10724	10478	9402	10302	9640	10044	9794
<b>Winners</b>	<b>563</b>	<b>597</b>	<b>632</b>	<b>625</b>	<b>690</b>	<b>675</b>	<b>640</b>	<b>655</b>	<b>643</b>	<b>648</b>	<b>590</b>
Νικητές	563	597	632	625	690	675	640	655	643	648	590
<b>Wins</b>	<b>930</b>	<b>946</b>	<b>1020</b>	<b>1002</b>	<b>1069</b>	<b>1057</b>	<b>988</b>	<b>1049</b>	<b>1019</b>	<b>1026</b>	<b>980</b>
Νίκες	930	946	1020	1002	1069	1057	988	1049	1019	1026	980

## Leading Racing Review Πολυνίκες

### JOCKEYS BY NUMBER OF WINS

	HORSES	MOUNTS	WINS	PLACES	EARNINGS
Mina Marios	269	666	150	251	32,330.67
Kapodistrias P. Constantinos	274	746	116	301	23,936.96
Nicolaou Nicos	255	645	74	246	16,445.61
Peppos K. Michael	193	499	63	201	14,829.73
Christoforou K. Christoforos	155	394	53	170	12,612.52
Georghiou Pambou Olymbios	172	461	41	163	11,214.26
Constantinou Char. Minas	169	494	57	153	11,007.05
Tsiakkouras Nicolaos	111	229	51	83	10,032.60
Kefalas Geo. Demetris	172	305	34	93	7,502.64
Laos Petros	228	527	28	146	7,047.43

### BREEDERS BY PREMIUM

	RUNNERS	STARTS	WINS	PLACES	PREMIUM
C.N. Shiacolas (Stud Farm) Ltd	47	391	63	133	37,683.80
Panthicha Farm Ltd	41	317	47	114	18,965.30
HjiYiannis Nicola HjiYiannis	39	256	24	70	11,878.90
Santis G. Petros	12	162	19	63	11,185.20
Michael Charalambos	3	31	9	20	9,276.20
Ruwi Valley Stud	44	399	29	122	8,773.40
Antoniades Meli Michalakis	9	91	11	43	5,817.60
Charalambides Dem. Alexis	6	49	9	22	5,401.30
Makri Natia	4	30	5	12	5,095.80
Eleftheriou Spyrou Maria	3	36	8	21	4,829.20

### TRAINERS BY PRIZE MONEY

	RUNNERS	STARTS	WINS	PLACES	PRIZE
Tsavartsides Panayiotis	88	614	78	187	29,902.10
Onoufriou Panicos	44	210	57	88	29,766.63
Tsiakkouras Panicos	82	510	60	143	23,447.71
Kyriacou Rodi Kyriacos	37	260	52	103	23,052.29
Christoforou Evangelou Christos	64	516	46	185	22,579.62
Zapounis Christakis	64	339	45	103	21,291.53
Kyriacou A. Kyriacos	53	406	36	135	15,869.76
Petroutsios Petros	59	468	34	134	15,415.60
Neofytou Maki Stelios	59	374	37	107	14,220.95
Kritikos Steliou Adonis	66	402	29	108	14,174.40

### OWNERS BY PRIZE MONEY

	RUNNERS	STARTS	WINS	PLACES	PRIZE
C.N. Shiacolas (Stud Farm) Ltd	24	176	44	68	218,331.03
Panthicha Farm Ltd	28	175	35	58	126,267.97
HjiYiannis Nicola Yiannakis	35	228	20	61	64,061.50
Petroutsiou Miranta	31	272	17	71	55,449.33
Stables And Farma Milioti Limited	32	212	16	62	55,413.86
Nicolaou Kokos	18	180	16	48	54,823.32
Stavrakis Charis	24	173	10	63	49,940.90
Avraam Christoforou Michalis	10	115	13	50	42,764.95
Alexandrou Theoklitou Alexis	7	50	12	21	42,260.03
Charalambides Dem. Alexis	8	55	10	23	37,399.67



**Racing Summary 2003-2013**  
**Στατιστικά Στοιχεία Ιπποδρομιών 2003-2013**

Year - Έτος	2003	2004	2005	2006	2007	2008	2009	2010	2011	2012	2013
Number of races	930	946	1020	1002	1069	1055	988	1049	1018	1024	980
Ιπποδρομίες	930	946	1020	1002	1069	1055	988	1049	1018	1024	980
Number of runners	1223	1356	1418	1444	1539	1492	1419	1452	1381	1307	1205
Συμμετέχοντες	1223	1356	1418	1444	1539	1492	1419	1452	1381	1307	1205
Total number of starts	8986	9349	9741	9832	10724	10478	9402	10302	9640	10044	9794
Συμμετοχές	8986	9349	9741	9832	10724	10478	9402	10302	9640	10044	9794
Average starts per runner	7.35	6.89	6.87	6.81	6.97	7.02	6.62	7.09	6.98	7.68	8.13
Συμμετοχές ανά ίππο	7.35	6.89	6.87	6.81	6.97	7.02	6.62	7.09	6.98	7.68	8.13
Number of winners	563	597	632	625	690	675	640	655	643	648	590
Νικητές	563	597	632	625	690	675	640	655	643	648	590
Percentage winners to runners	46.03	44.03	44.57	43.28	44.83	45.24	45.10	45.11	46.56	49.58	48.96
Ποσοστό νικητών από συμμετέχοντες	46.03	44.03	44.57	43.28	44.83	45.24	45.10	45.11	46.56	49.58	48.96
Average race distance (m)	1390	1377	1359	1355	1357	1342	1323	1318	1304	1290	1290
Μέσος όρος απόστασης ιπποδρομίας (μ)	1390	1377	1359	1355	1357	1342	1323	1318	1304	1290	1290

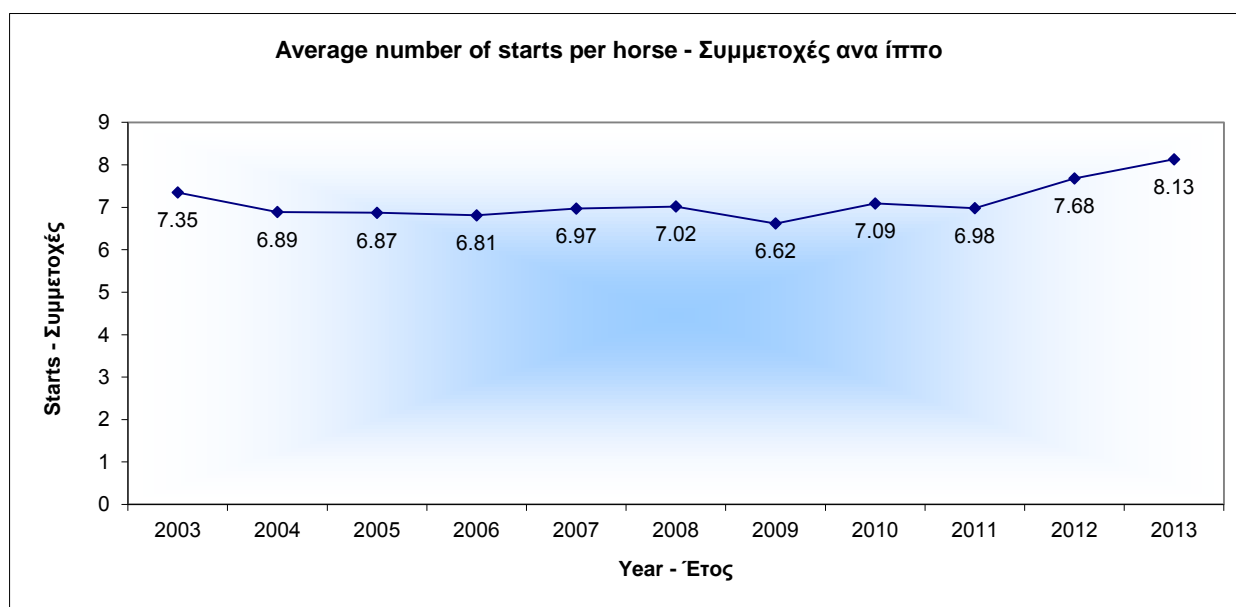

## **Έκθεση ανεξάρτητου ελεγκτή** **Προς τα Μέλη του Ταμείου** **Ιπποδρομιακής Αρχής**

### **Έκθεση επί των οικονομικών καταστάσεων**

Έχουμε ελέγξει τις συνημμένες οικονομικές καταστάσεις του Ταμείου Ιπποδρομιακής Αρχής Κύπρου, οι οποίες αποτελούνται από τον ισολογισμό στις 31 Δεκεμβρίου 2013, και την κατάσταση λογαριασμού εσόδων και εξόδων του έτους που έληξε την ημερομηνία αυτή, καθώς και περίληψη σημαντικών λογιστικών πολιτικών και λοιπές επεξηγηματικές πληροφορίες.

*Ευθύνη της Διαχειριστικής Επιτροπής για τις οικονομικές καταστάσεις*

Η Διαχειριστική Επιτροπή είναι υπεύθυνη για την κατάρτιση οικονομικών καταστάσεων που δίνουν αληθινή και δίκαιη εικόνα σύμφωνα με τα Διεθνή Πρότυπα Χρηματοοικονομικής Αναφοράς όπως αυτά υιοθετήθηκαν από την Ευρωπαϊκή Ένωση, και για εκείνες τις εσωτερικές δικλίδες που η Διαχειριστική Επιτροπή καθορίζει ως απαραίτητες ώστε να καθίσταται δυνατή η κατάρτιση οικονομικών καταστάσεων απαλλαγμένων από ουσιώδες σφάλμα, οφειλομένου είτε σε απάτη είτε σε λάθος.

*Ευθύνη του ελεγκτή*

Η δική μας ευθύνη είναι να εκφράσουμε γνώμη επί αυτών των οικονομικών καταστάσεων με βάση τον έλεγχό μας. Διενεργήσαμε τον έλεγχό μας σύμφωνα με τα Διεθνή Πρότυπα Ελέγχου. Τα Πρότυπα αυτά απαιτούν να συμμορφωνόμαστε με κανόνες δεοντολογίας καθώς και να σχεδιάζουμε και διενεργούμε τον έλεγχο με σκοπό την απόκτηση λελογισμένης διασφάλισης για το εάν οι οικονομικές καταστάσεις είναι απαλλαγμένες από ουσιώδες σφάλμα.

Ο έλεγχος περιλαμβάνει τη διενέργεια διαδικασιών για την απόκτηση ελεγκτικών τεκμηρίων σχετικά με τα ποσά και τις γνωστοποιήσεις στις οικονομικές καταστάσεις. Οι επιλεγόμενες διαδικασίες βασίζονται στην κρίση του ελεγκτή, περιλαμβανομένης της εκτίμησης των κινδύνων ουσιώδους σφάλματος των οικονομικών καταστάσεων, οφειλομένου είτε σε απάτη είτε σε λάθος. Κατά τη διενέργεια αυτών των εκτιμήσεων κινδύνων, ο ελεγκτής εξετάζει τις εσωτερικές δικλίδες που σχετίζονται με την κατάρτιση οικονομικών καταστάσεων της οντότητας που δίνουν αληθινή και δίκαιη εικόνα με σκοπό το σχεδιασμό ελεγκτικών διαδικασιών κατάλληλων για τις περιστάσεις, αλλά όχι με σκοπό την έκφραση γνώμης επί της αποτελεσματικότητας των εσωτερικών δικλίδων της οντότητας. Ο έλεγχος περιλαμβάνει επίσης την αξιολόγηση της καταλληλότητας των λογιστικών πολιτικών που χρησιμοποιήθηκαν και του λελογισμένου των λογιστικών εκτιμήσεων που έγιναν από τη Διαχειριστική Επιτροπή, καθώς και την αξιολόγηση της συνολικής παρουσίασης των οικονομικών καταστάσεων.

Πιστεύουμε ότι τα ελεγκτικά τεκμήρια που έχουμε αποκτήσει είναι επαρκή και κατάλληλα για να παράσχουν βάση για την ελεγκτική μας γνώμη.

### *Γνώμη*

Κατά τη γνώμη μας, οι οικονομικές καταστάσεις δίνουν αληθινή και δίκαιη εικόνα της χρηματοοικονομικής θέσης του Ταμείου Ιπποδρομιακής Αρχής στις 31 Δεκεμβρίου 2013 και των αποτελεσμάτων για το έτος που έληξε την ημερομηνία αυτή σύμφωνα με τα Διεθνή Πρότυπα Χρηματοοικονομικής Αναφοράς όπως αυτά υιοθετήθηκαν από την Ευρωπαϊκή Ένωση.

### **Άλλο θέμα**

Αυτή η έκθεση, περιλαμβανομένης και της γνώμης, ετοιμάστηκε για τα μέλη του Ταμείου Ιπποδρομικής Αρχής ως σώμα και μόνο και για κανένα άλλο σκοπό. Δίνοντας αυτή τη γνώμη δεν αποδεχόμαστε ή αναλαμβάνουμε ευθύνη για οποιοδήποτε άλλο σκοπό ή προς οποιοδήποτε άλλο πρόσωπο στη γνώση του οποίου αυτή η έκθεση δυνατόν να περιέλθει.

Αχιλλέας Χρυσάνθου  
Εγκεκριμένος Λογιστής και Εγγεγραμμένος Ελεγκτής  
εκ μέρους και για λογαριασμό της

PricewaterhouseCoopers Limited  
Εγκεκριμένοι Λογιστές και Εγγεγραμμένοι Ελεγκτές

Λευκωσία, 20 Μαΐου 2014

# Ιπποδρομιακή Αρχή Κύπρου

## Λογαριασμός εσόδων και εξόδων για το έτος που έληξε στις 31 Δεκεμβρίου 2013

	Σημ.	2013 €	2012 €
Έσοδα	10	455.874	559.760
Έξοδα	11	(427.754)	(652.816)
<b>Πλεόνασμα/(Έλλειμμα) για το έτος</b>		<b>28.120</b>	<b>(93.056)</b>
<b>Κατάσταση κεφαλαίων</b>			
Κεφάλαια την 1 Ιανουαρίου		80.834	173.890
Πλεόνασμα/(Έλλειμμα) για το έτος		28.120	(93.056)
<b>Κεφάλαια στις 31 Δεκεμβρίου</b>		<b>108.954</b>	<b>80.834</b>

Οι σημειώσεις αποτελούν αναπόσπαστο μέρος αυτών των οικονομικών καταστάσεων.

# Ιπποδρομιακή Αρχή Κύπρου

## Ισολογισμός στις 31 Δεκεμβρίου 2013

	Σημ.	2013 €	2012 €
<b>Περιουσιακά στοιχεία</b>			
<b>Μη κυκλοφορούντα περιουσιακά στοιχεία</b>			
Ακίνητα, εγκαταστάσεις και εξοπλισμός	6	43.482	50.166
Βιβλία βιβλιοθήκης – κόστος		2.901	2.901
		<u>46.383</u>	<u>53.067</u>
<b>Κυκλοφορούντα περιουσιακά στοιχεία</b>			
Αποθέματα		6.495	6.630
Εισπρακτέα	7	46.778	24.754
Μετρητά στην τράπεζα και στο ταμείο	8	52.155	67.247
		<u>105.428</u>	<u>98.631</u>
<b>Σύνολο περιουσιακών στοιχείων</b>		<u>151.811</u>	<u>151.698</u>
<b>Ίδια κεφάλαια και υποχρεώσεις</b>			
<b>Κεφάλαια και ειδικά ταμεία</b>			
Κεφάλαια		108.954	80.834
<b>Σύνολο ιδίων κεφαλαίων</b>		<u>108.954</u>	<u>80.834</u>
<b>Βραχυπρόθεσμες υποχρεώσεις</b>			
Πιστωτές	9	42.857	70.864
<b>Σύνολο υποχρεώσεων</b>		<u>42.857</u>	<u>70.864</u>
<b>Σύνολο ιδίων κεφαλαίων και υποχρεώσεων</b>		<u>151.811</u>	<u>151.698</u>

Στις 20 Μαΐου 2014 οι Έφοροι της Ιπποδρομικής Αρχής ενέκριναν αυτές τις οικονομικές καταστάσεις για έκδοση.

Α Γαλαξής, Ταμίας

Γ Σταμάτης, Γραμματέας

Οι σημειώσεις αποτελούν αναπόσπαστο μέρος αυτών των οικονομικών καταστάσεων.

# Ιπποδρομιακή Αρχή Κύπρου

## Σημειώσεις στις οικονομικές καταστάσεις

### 1 Περίληψη σημαντικών Λογιστικών Πολιτικών

Οι κυριότερες λογιστικές πολιτικές που εφαρμόστηκαν στην κατάρτιση αυτών των οικονομικών καταστάσεων εκτίθενται πιο κάτω. Αυτές οι πολιτικές έχουν εφαρμοστεί με συνέπεια για όλα τα έτη που παρουσιάζονται σε αυτές τις οικονομικές καταστάσεις εκτός από όπου δηλώνεται διαφορετικά.

#### Βάση ετοιμασίας

Οι οικονομικές καταστάσεις της Αρχής έχουν ετοιμαστεί σύμφωνα με τα Διεθνή Πρότυπα Χρηματοοικονομικής Αναφοράς (ΔΠΧΑ), όπως αυτά υιοθετήθηκαν από την Ευρωπαϊκή Ένωση (ΕΕ).

Κατά την ημερομηνία της έγκρισης των οικονομικών καταστάσεων, όλα τα Διεθνή Πρότυπα Χρηματοοικονομικής Αναφοράς που έχουν εκδοθεί από το Συμβούλιο Διεθνών Λογιστικών Προτύπων (ΣΔΛΠ) και είναι εφαρμόσιμα από την 1 Ιανουαρίου 2013 έχουν υιοθετηθεί από την ΕΕ μέσω της διαδικασίας υιοθέτησης που καθορίστηκε από την Ευρωπαϊκή Επιτροπή, με εξαίρεση ορισμένων προνοιών του ΔΛΠ 39 “Χρηματοοικονομικά Μέσα: Αναγνώριση και Αποτίμηση” σε σχέση με λογιστική αντιστάθμιση χαρτοφυλακίου.

Η κατάρτιση των οικονομικών καταστάσεων σύμφωνα με τα ΔΠΧΑ απαιτεί τη χρήση ορισμένων σημαντικών λογιστικών εκτιμήσεων και την άσκηση κρίσης από τη Διαχειριστική Επιτροπή στη διαδικασία εφαρμογής των λογιστικών πολιτικών της Αρχής. Οι τομείς που απαιτούν μεγαλύτερου βαθμού κρίση ή είναι πιο πολύπλοκοι ή τομείς όπου οι παραδοχές και οι υπολογισμοί έχουν σημαντική επίδραση στις οικονομικές καταστάσεις παρουσιάζονται στη Σημείωση 3.

#### Λειτουργικό περιβάλλον της Αρχής

Η Κυπριακή οικονομία έχει επηρεαστεί αρνητικά από την κρίση στον Κυπριακό τραπεζικό τομέα σε συνδυασμό με τη μη δυνατότητα της Κυπριακής Δημοκρατίας να αντλήσει δανεισμό από τις διεθνείς χρηματαγορές. Ως αποτέλεσμα, η Κυπριακή Δημοκρατία εισήλθε σε διαπραγματεύσεις με την Ευρωπαϊκή Επιτροπή, την Ευρωπαϊκή Κεντρική Τράπεζα και το Διεθνές Νομισματικό Ταμείο (η «Τρόικα»), για οικονομική στήριξη, οι οποίες κατέληξαν σε επίτευξη συμφωνίας και λήψη απόφασης από το Eurogroup στις 25 Μαρτίου 2013. Η απόφαση συμπεριλάμβανε την αναδιάρθρωση των δυο μεγαλύτερων τραπεζών στην Κύπρο μέσω «Διάσωσης με Ίδια Μέσα». Κατά το 2013 η Κυπριακή οικονομία σημείωσε περεταίρω συρρίκνωση με μείωση στο Ακαθάριστο Εγχώριο Προϊόν.

Μετά τα θετικά αποτελέσματα της πρώτης και της δεύτερης τριμηνιαίας αξιολόγησης του οικονομικού προγράμματος της Κύπρου από την Ευρωπαϊκή Επιτροπή, την Ευρωπαϊκή Κεντρική Τράπεζα και το Διεθνές Νομισματικό Ταμείο, κατά τη διάρκεια του 2013, το Eurogroup ενέκρινε την εκταμίευση των προγραμματισμένων δόσεων της οικονομικής βοήθειας προς την Κύπρο.

# Ιπποδρομιακή Αρχή Κύπρου

## 1 Περίληψη σημαντικών Λογιστικών Πολιτικών (συνέχεια)

### Γνωστοποίηση για γενικά γεγονότα

Οι διαπραγματεύσεις της Κυπριακής Κυβέρνησης με την Ευρωπαϊκή Επιτροπή, την Ευρωπαϊκή Κεντρική Τράπεζα και το Διεθνές Νομισματικό Ταμείο (η «Τρόικα»), για οικονομική στήριξη, κατέληξαν σε επίτευξη συμφωνίας και λήψη απόφασης από το Eurogroup στις 25 Μαρτίου 2013 σχετικά με τα βασικά στοιχεία που είναι απαραίτητα για ένα μελλοντικό πρόγραμμα μακροοικονομικής προσαρμογής που περιλαμβάνει την παροχή οικονομικής βοήθειας προς την Κυπριακή Δημοκρατία μέχρι €10 δισεκατομμύρια. Το πρόγραμμα στοχεύει να αντιμετωπίσει τις ασυνήθιστες οικονομικές προκλήσεις που αντιμετωπίζει η Κύπρος, και να αποκαταστήσει τη βιωσιμότητα του χρηματοπιστωτικού τομέα, με σκοπό την αποκατάσταση της βιώσιμης οικονομικής ανάπτυξης και την εξυγίανση των δημόσιων οικονομικών τα επόμενα χρόνια.

Η απόφαση του Eurogroup για την Κύπρο περιλαμβάνει σχέδια για την αναδιάρθρωση του χρηματοπιστωτικού τομέα και διασφαλίζει τις καταθέσεις κάτω από €100.000, σύμφωνα με τη νομοθεσία της Ευρωπαϊκής Ένωσης. Επιπλέον, οι Κυπριακές αρχές επιβεβαίωσαν τη δέσμευσή τους να εντείνουν τις προσπάθειές τους στους τομείς της δημοσιονομικής εξυγίανσης, των διαρθρωτικών μεταρρυθμίσεων και των ιδιωτικοποιήσεων.

Στις 12 Απριλίου 2013 το Eurogroup χαιρέτισε τη συμφωνία που επιτεύχθηκε μεταξύ της Κύπρου και των θεσμικών οργάνων της Τρόικας σχετικά με το πρόγραμμα μακροοικονομικής προσαρμογής για την Κύπρο. Στη συνέχεια ολοκληρώθηκαν οι απαραίτητες διαδικασίες που απαιτούνταν για την επίσημη έγκριση από το Διοικητικό Συμβούλιο του Ευρωπαϊκού Μηχανισμού Σταθερότητας καθώς και η επικύρωση από κράτη μέλη της ευρωζώνης. Ως αποτέλεσμα της ολοκλήρωσης των πιο πάνω διαδικασιών ακολούθησε η αποδέσμευση της πρώτης δόσης της χρηματοδότησης της Κυπριακής Δημοκρατίας με βάση της πρόνοιες του σχετικού Μνημονίου.

Στις 22 Μαρτίου 2013, η Βουλή των Αντιπροσώπων ψήφισε νομοθεσία που αφορά την επιβολή περιοριστικών μέτρων αναφορικά με συναλλαγές που εκτελούνται μέσω των τραπεζικών ιδρυμάτων που λειτουργούν στην Κύπρο. Η έκταση και η διάρκεια των περιορισμών αποφασίζονται από τον Υπουργό Οικονομικών και τον Διοικητή της Κεντρικής Τράπεζας της Κύπρου, και αυτά έχουν τεθεί σε ισχύ στις 28 Μαρτίου 2013. Τα προσωρινά περιοριστικά μέτρα στις τραπεζικές συναλλαγές και τις συναλλαγές με μετρητά περιλαμβάνουν περιορισμούς στην ανάληψη μετρητών, στην εξαργύρωση επιταγών σε μετρητά και περιορισμούς στη μεταφορά χρημάτων σε άλλα πιστωτικά ιδρύματα στην Κύπρο και στο εξωτερικό. Επίσης τα μέτρα αυτά περιλαμβάνουν την υποχρεωτική ανανέωση ορισμένων καταθέσεων στη λήξη τους.

Στις 29 Μαρτίου 2013 η Κεντρική Τράπεζα της Κύπρου έκδωσε διατάγματα αναφορικά με τη Λαϊκή Τράπεζα και την Τράπεζα Κύπρου, εφαρμόζοντας μέτρα για τις δύο αυτές τράπεζες δυνάμει του περί Εξυγίανσης Πιστωτικών και Άλλων Ιδρυμάτων Νόμου του 2013.

Με βάση τα σχετικά διατάγματα, η Λαϊκή Τράπεζα υποβλήθηκε σε καθεστώς εξυγίανσης, βάσει απόφασης της Αρχής Εξυγίανσης. Στη Λαϊκή Τράπεζα παρέμειναν κυρίως ανασφάλιστες καταθέσεις και περιουσιακά στοιχεία εκτός Κύπρου. Τα περιουσιακά στοιχεία της Λαϊκής Τράπεζας στην Κύπρο, οι ασφαλισμένες καταθέσεις και η χρηματοδότηση από το Ευρωσύστημα έχουν μεταφερθεί στην Τράπεζα Κύπρου, με αποζημίωση για την αξία των καθαρών περιουσιακών στοιχείων που μεταφέρθηκαν την έκδοση μετοχών από την Τράπεζα Κύπρου προς τη Λαϊκή Τράπεζα.

# Ιπποδρομιακή Αρχή Κύπρου

## 1 Περίληψη σημαντικών Λογιστικών Πολιτικών (συνέχεια)

### Γνωστοποίηση για γενικά γεγονότα (συνέχεια)

Η διαδικασία ανακεφαλαιοποίησης της Τράπεζας Κύπρου ολοκληρώθηκε σύμφωνα με τα σχετικά διατάγματα της Αρχής Εξυγίανσης μέσω «Διάσωσης με Ίδια Μέσα», δηλαδή της μερικής μετατροπής ανασφάλιστων καταθέσεων σε μετοχές. Επίσης, οι κάτοχοι μετοχών και πιστωτικών τίτλων στην Τράπεζα Κύπρου στις 29 Μαρτίου 2013 έχουν συνεισφέρει στην ανακεφαλαιοποίηση της Τράπεζας Κύπρου μέσω της απορρόφησης ζημιών.

Η Αρχή, στις 26 Μαρτίου 2013 είχε καταθέσει στην Τράπεζα Κύπρου το ποσό των οποίων δεν ξεπερνούσε τις €100.000. Με βάση τις πρόνοιες του διατάγματος που εκδόθηκε από την Κεντρική Τράπεζα και τα τελικά μέτρα για ανακεφαλαιοποίηση της Τράπεζας Κύπρου, οι καταθέσεις της Ιπποδρομιακής Αρχής Κύπρου δεν έχουν υποστεί οποιαδήποτε απομείωση.

Στις 18 Απριλίου 2013 η Βουλή των Αντιπροσώπων ψήφισε την αύξηση του συντελεστή έκτακτης αμυντικής εισφοράς από 15% σε 30% σε τόκους που δεν πηγάζουν από τη συνήθη διεξαγωγή των δραστηριοτήτων ή δεν συνδέονται στενά με αυτή με ισχύ από τις 29 Απριλίου 2013.

Μετά τα θετικά αποτελέσματα της πρώτης και της δεύτερης τριμηνιαίας αξιολόγησης του οικονομικού προγράμματος της Κύπρου από την Ευρωπαϊκή Επιτροπή, την Ευρωπαϊκή Κεντρική Τράπεζα και το Διεθνές Νομισματικό Ταμείο, κατά τη διάρκεια του 2013, το Eurogroup ενέκρινε την εκταμίευση των προγραμματισμένων δόσεων της οικονομικής βοήθειας προς την Κύπρο.

### Υιοθέτηση καινούργιων και αναθεωρημένων ΔΠΧΑ

Κατά το τρέχον έτος η Αρχή υιοθέτησε όλα τα νέα και αναθεωρημένα Διεθνή Πρότυπα Χρηματοοικονομικής Αναφοράς (ΔΠΧΑ) τα οποία σχετίζονται με τις εργασίες της και είναι εφαρμόσιμα για λογιστικές περιόδους που αρχίζουν την 1 Ιανουαρίου 2013. Η υιοθέτηση αυτή δεν είχε επιφέρει σημαντικές αλλαγές στις λογιστικές πολιτικές της Αρχής.

Κατά την ημερομηνία έγκρισης αυτών των οικονομικών καταστάσεων μια σειρά από νέα πρότυπα και τροποποιήσεις προτύπων και διερμηνείες που ισχύουν για λογιστικές περιόδους που αρχίζουν μετά την 1 Ιανουαρίου 2013, και δεν έχουν εφαρμοστεί στην ετοιμασία αυτών των οικονομικών καταστάσεων. Κανένα από αυτά δεν αναμένεται να έχει σημαντική επίδραση στις οικονομικές καταστάσεις της Αρχής.

### Ακίνητα, εγκαταστάσεις και εξοπλισμός

Τα στοιχεία ακινήτων, εγκαταστάσεων και εξοπλισμού παρουσιάζονται σε ιστορικό κόστος μείον αποσβέσεις. Το ιστορικό κόστος περιλαμβάνει δαπάνες που σχετίζονται άμεσα με την απόκτηση στοιχείων ακινήτων, εγκαταστάσεων και εξοπλισμού.

Οι αποσβέσεις για τα στοιχεία ακινήτων, εγκαταστάσεων και εξοπλισμού υπολογίζονται χρησιμοποιώντας τη σταθερή μέθοδο ώστε να κατανεμηθεί το κόστος ή η επανεκτιμημένη αξία μείον η υπολειμματική τους αξία στο διάστημα της εκτιμημένης ωφέλιμης ζωής τους. Τα ετήσια ποσοστά απόσβεσης είναι ως εξής:

	%
Κτίρια	3
Ηλεκτρονικοί υπολογιστές	25
Έπιπλα και εξοπλισμός	10



# Ιπποδρομιακή Αρχή Κύπρου

## 1 Περίληψη σημαντικών Λογιστικών Πολιτικών (συνέχεια)

### Ακίνητα, εγκαταστάσεις και εξοπλισμός (συνέχεια)

Η υπολειμματική αξία και οι ωφέλιμες ζωές αναθεωρούνται και προσαρμόζονται σε κάθε ημερομηνία ισολογισμού εάν αυτό θεωρηθεί αναγκαίο.

Η λογιστική αξία ενός στοιχείου ακινήτων, εγκαταστάσεων και εξοπλισμού μειώνεται αμέσως στο ανακτήσιμο ποσό εάν η λογιστική αξία υπερβαίνει το υπολογιζόμενο ανακτήσιμο ποσό.

Δαπάνες για επιδιορθώσεις και συντήρηση ακινήτων, εγκαταστάσεων και εξοπλισμού χρεώνονται στην κατάσταση λογαριασμού αποτελεσμάτων στο έτος που προκύπτουν. Το κόστος σημαντικών ανακαινίσεων και άλλες μεταγενέστερες δαπάνες περιλαμβάνονται στην λογιστική αξία του περιουσιακού στοιχείου ή ανάλογα αναγνωρίζονται ως ξεχωριστό περιουσιακό στοιχείο, μόνο όταν είναι πιθανό πως θα προκύψουν μελλοντικά οικονομικά οφέλη στην Αρχή σε σχέση με το περιουσιακό στοιχείο, και το κόστος του μπορεί να υπολογιστεί αξιόπιστα.

Κέρδη και ζημιές από διάθεση ακινήτων, εγκαταστάσεων και εξοπλισμού προσδιορίζονται με τη σύγκριση των εισπράξεων με τη λογιστική αξία και περιλαμβάνονται στον λογαριασμό εσόδων και εξόδων.

### Αποθέματα

Τα αποθέματα εμφανίζονται στην τιμή κόστους ή στην καθαρή ρευστοποιήσιμη αξία, όποια από τις δύο είναι χαμηλότερη. Η τιμή κόστους καθορίζεται με τη μέθοδο του μέσου σταθμικού κόστους. Η καθαρή ρευστοποιήσιμη αξία είναι η υπολογιζόμενη τιμή πώλησης κατά τη συνήθη πορεία των εργασιών, μείον έξοδα διάθεσης.

### Δικαιώματα αδειών

Δικαιώματα αδειών εισπρακτέα από την Λέσχη Ιπποδρομιών Λευκωσίας υπολογίζονται με βάση τα εισπρακτέα σε σχέση με τις ιπποδρομιακές συναντήσεις. Άλλα δικαιώματα αδειών θεωρούνται ως εισόδημα όταν και αφού εισπραχθούν.

### Πιστωτικοί τόκοι

Οι πιστωτικοί τόκοι αναγνωρίζονται κατά αναλογία χρόνου χρησιμοποιώντας τη μέθοδο του πραγματικού επιτοκίου.

### Εισπρακτέα

Τα εισπρακτέα αναγνωρίζονται αρχικά σε δίκαιη αξία και μετέπειτα παρουσιάζονται σε αποσβεσμένο κόστος, χρησιμοποιώντας τη μέθοδο του πραγματικού επιτοκίου, μείον πρόνοιας για απομείωση της αξίας. Η πρόβλεψη για απομείωση καθορίζεται όταν υπάρχει αντικειμενική ένδειξη πως η Αρχή δεν θα είναι σε θέση να εισπράξει τα συνολικά εισπρακτέα ποσά σύμφωνα με τους αρχικούς όρους των εισπρακτέων. Σημαντικές οικονομικές δυσκολίες του χρεώστη, η πιθανότητα ότι ο χρεώστης θα περιέλθει σε πτώχευση ή οικονομική αναδιοργάνωση, και η αθέτηση ή παράλειψη εκπλήρωσης των υποχρεώσεων του σχετικά με πληρωμές θεωρούνται ενδείξεις ότι το εισπρακτέο έχει υποστεί απομείωση. Το ποσό της πρόβλεψης είναι η διαφορά μεταξύ της λογιστικής αξίας του εισπρακτέου και της παρούσας αξίας των υπολογιζόμενων μελλοντικών ταμειακών ροών, προεξοφλημένων με το πραγματικό επιτόκιο.

# Ιπποδρομιακή Αρχή Κύπρου

## 1 Περίληψη σημαντικών λογιστικών αρχών (συνέχεια)

### Εισπρακτέα (συνέχεια)

Η λογιστική αξία του περιουσιακού στοιχείου μειώνεται με τη χρήση ενός λογαριασμού πρόβλεψης, και το ποσό της ζημιάς αναγνωρίζεται στην κατάσταση λογαριασμού εσόδων και εξόδων. Όταν ένα εισπρακτέο είναι επισφαλές, διαγράφεται έναντι του λογαριασμού πρόβλεψης για εισπρακτέα. Επακόλουθες ανακτήσεις ποσών που είχαν προηγουμένως διαγραφεί πιστώνονται έναντι των 'εξόδων' στην κατάσταση λογαριασμού εσόδων και εξόδων.

### Πιστωτές

Οι εμπορικοί πιστωτές αναγνωρίζονται αρχικά σε δίκαιη αξία και μετέπειτα παρουσιάζονται σε αποσβεσμένο κόστος, χρησιμοποιώντας τη μέθοδο του πραγματικού επιτοκίου.

### Χρηματοοικονομικά περιουσιακά στοιχεία

#### (i) Ταξινόμηση

Η Αρχή ταξινομεί τα χρηματοοικονομικά περιουσιακά στοιχεία της στις ακόλουθες κατηγορίες: δάνεια και εισπρακτέα και χρηματοοικονομικά περιουσιακά στοιχεία διαθέσιμα προς πώληση. Η ταξινόμηση εξαρτάται από το σκοπό για τον οποίο αποκτήθηκαν τα χρηματοοικονομικά περιουσιακά στοιχεία. Η Διεύθυνση αποφασίζει την κατάλληλη ταξινόμηση των χρηματοοικονομικών περιουσιακών στοιχείων κατά την αρχική αναγνώριση.

- **Δάνεια και εισπρακτέα**

Τα δάνεια και εισπρακτέα είναι μη παράγωγα χρηματοοικονομικά περιουσιακά στοιχεία με σταθερές ή προσδιορισμένες πληρωμές που δεν είναι εισηγμένα σε ενεργή αγορά και για τα οποία δεν υπάρχει πρόθεση για εμπορία του εισπρακτέου. Περιλαμβάνονται στα κυκλοφορούντα περιουσιακά στοιχεία, εκτός αν έχουν λήξη που υπερβαίνει τους δώδεκα μήνες από την ημερομηνία του ισολογισμού. Αυτά ταξινομούνται ως μη κυκλοφορούντα περιουσιακά στοιχεία. Τα δάνεια και εισπρακτέα της Αρχής αποτελούνται από 'εισπρακτέα' και 'μετρητά και καταθέσεις στην τράπεζα'.

#### (ii) Αναγνώριση και αποτίμηση

Αγορές και πωλήσεις χρηματοοικονομικών περιουσιακών στοιχείων με βάση συμβόλαιο κανονικής παράδοσης αναγνωρίζονται κατά την ημερομηνία που διεξάγεται η συναλλαγή, που είναι η ημερομηνία κατά την οποία η Ιπποδρομιακή Αρχή Κύπρου δεσμεύεται να αγοράσει ή να πωλήσει το περιουσιακό στοιχείο. Τα χρηματοοικονομικά περιουσιακά στοιχεία αναγνωρίζονται αρχικά σε δίκαιη αξία, πλέον το κόστος συναλλαγής για όλα τα χρηματοοικονομικά περιουσιακά στοιχεία που δεν παρουσιάζονται σε δίκαιη αξία μέσω των αποτελεσμάτων. Τα χρηματοοικονομικά περιουσιακά στοιχεία διαγράφονται όταν το δικαίωμα να εισπραχθούν χρηματικές ροές από τα χρηματοοικονομικά περιουσιακά στοιχεία έχει λήξει, ή έχει μεταφερθεί και η Αρχή έχει ουσιαστικά μεταφέρει όλα τα σημαντικά ρίσκα και οφέλη ιδιοκτησίας.

# Ιπποδρομιακή Αρχή Κύπρου

## 1 Περίληψη σημαντικών λογιστικών αρχών (συνέχεια)

### Χρηματοοικονομικά περιουσιακά στοιχεία (συνέχεια)

#### (ii) Αναγνώριση και αποτίμηση (συνέχεια)

Τα δάνεια και εισπρακτέα και τα χρηματοοικονομικά περιουσιακά στοιχεία διακρατούμενα μέχρι τη λήξη παρουσιάζονται σε αποσβεσμένο κόστος χρησιμοποιώντας τη μέθοδο του πραγματικού επιτοκίου.

#### (iii) Απομείωση χρηματοοικονομικών περιουσιακών στοιχείων

Η Ιπποδρομιακή Αρχή Κύπρου αξιολογεί σε κάθε ημερομηνία ισολογισμού κατά πόσον υπάρχουν αντικειμενικά στοιχεία ότι ένα χρηματοοικονομικό περιουσιακό στοιχείο ή μια ομάδα χρηματοοικονομικών περιουσιακών στοιχείων έχει υποστεί απομείωση στην αξία.

Ένα χρηματοοικονομικό περιουσιακό στοιχείο ή μια ομάδα χρηματοοικονομικών περιουσιακών στοιχείων έχει απομειωθεί και οι ζημιές απομείωσης προκύπτουν μόνον όταν υπάρχει αντικειμενική ένδειξη απομείωσης ως αποτέλεσμα ενός ή περισσοτέρων γεγονότων που συνέβησαν μετά την αρχική αναγνώριση του περιουσιακού στοιχείου («ζημιογόνο γεγονός») και αυτό το ζημιογόνο γεγονός (ή γεγονότα) έχει αντίκτυπο στις εκτιμημένες μελλοντικές ταμειακές ροές του χρηματοοικονομικού περιουσιακού στοιχείου ή της ομάδας χρηματοοικονομικών περιουσιακών στοιχείων και μπορεί να εκτιμηθεί αξιόπιστα.

### Ταμειακά διαθέσιμα και ισοδύναμα

Στην κατάσταση ταμειακών ροών, τα ταμειακά διαθέσιμα και ισοδύναμα αποτελούνται από μετρητά στο ταμείο και καταθέσεις στην τράπεζα με αρχική ημερομηνία λήξης τρεις μήνες ή λιγότερο και τραπεζικά παρατραβήγματα.

### Συγκριτικές πληροφορίες

Όπου χρειάζεται τα συγκριτικά ποσά έχουν αναπροσαρμοστεί για να συνάδουν με τις αλλαγές στην παρουσίαση στο τρέχον έτος.

## 2 Διαχείριση Χρηματοοικονομικού κινδύνου

### (i) Παράγοντες χρηματοοικονομικού κινδύνου

Οι εργασίες της Αρχής το εκθέτουν σε ποικίλους χρηματοοικονομικούς κινδύνους: κίνδυνο επιτοκίου που αφορά τις ταμειακές ροές, κίνδυνο ρευστότητας και πιστωτικό κίνδυνο.

- **Κίνδυνος επιτοκίου που αφορά τις ταμειακές ροές**

Η Αρχή δεν έχει σημαντικά περιουσιακά στοιχεία που φέρουν τόκο και τα έσοδα και η ροή μετρητών δεν εξαρτώνται σε σημαντικό βαθμό από αλλαγές στα επιτόκια της αγοράς. Η Διαχειριστική Επιτροπή παρακολουθεί τις διακυμάνσεις σε επιτόκια σε συνεχή βάση και ενεργεί ανάλογα.

# Ιπποδρομιακή Αρχή Κύπρου

## 2 Διαχείριση Χρηματοοικονομικού κινδύνου (συνέχεια)

### (i) Παράγοντες χρηματοοικονομικού κινδύνου (συνέχεια)

- **Κίνδυνος ρευστότητας**

Ο πιο κάτω πίνακας αναλύει τις χρηματοοικονομικές υποχρεώσεις της Αρχής σε σχετικές κατηγορίες λήξεων, με βάση την εναπομένουσα περίοδο κατά την ημερομηνία του ισολογισμού μέχρι την ημερομηνία λήξης του συμβολαίου. Τα ποσά που παρουσιάζονται στον πίνακα είναι οι συμβατικές μη προεξοφλημένες ταμειακές ροές. Υπόλοιπα με λήξη εντός 12 μηνών ισούνται με τις λογιστικές τους αξίες, αφού η επίδραση της προεξόφλησης δεν είναι σημαντική.

	Μέχρι 3 μήνες €	3 μέχρι 6 μήνες €	Σύνολο €
<b>Στις 31 Δεκεμβρίου 2012</b>			
Πιστωτές	56.696	14.168	70.864
	<u>56.696</u>	<u>14.168</u>	<u>70.864</u>
<b>Στις 31 Δεκεμβρίου 2013</b>			
Πιστωτές	29.419	13.438	42.857
	<u>29.419</u>	<u>13.438</u>	<u>42.857</u>

Η συνετή διαχείριση του κινδύνου ρευστότητας συνεπάγεται τη διατήρηση ικανοποιητικών ποσών μετρητών, τη διαθεσιμότητα χρηματοδότησης μέσω ενός ικανοποιητικού ποσού δεσμευμένων πιστωτικών διευκολύνσεων.

- **Πιστωτικός κίνδυνος**

Ο πιστωτικός κίνδυνος προκύπτει από ταμειακά διαθέσιμα και ισοδύναμα, καταθέσεις σε τράπεζες και χρηματοπιστωτικά ιδρύματα και άλλα εισπρακτέα. Για τράπεζες και χρηματοπιστωτικά ιδρύματα μόνο οργανισμοί που κατά την κρίση της Διαχειριστικής Επιτροπής αξιολογούνται με ψηλό βαθμό φερεγγυότητας γίνονται αποδεκτοί. Για τα εισπρακτέα λαμβάνονται τα αναγκαία μέτρα για είσπραξη των καθυστερημένων οφειλών που περιλαμβάνουν στενή παρακολούθηση, υπενθύμιση και άλλα ενδεικνυόμενα μέτρα. Βλέπετε Σημ. 5 για περαιτέρω πληροφορίες αναφορικά με τον πιστωτικό κίνδυνο.

Η Διαχειριστική Επιτροπή δεν αναμένει οποιεσδήποτε ζημιές από μη-απόδοση εκ μέρους αυτών των συμβαλλόμενων μερών.

### (ii) Διαχείριση κεφαλαιουχικού κινδύνου

Τα κεφάλαια αποτελούνται από το πλεόνασμα των εσόδων έναντι των εξόδων. Στις 31 Δεκεμβρίου 2013 δεν υπήρχε δανεισμός.

# Ιπποδρομιακή Αρχή Κύπρου

## 3 Σημαντικοί λογιστικοί υπολογισμοί και εκτιμήσεις

Οι λογιστικοί υπολογισμοί και εκτιμήσεις αξιολογούνται σε συνεχή βάση και βασίζονται στην ιστορική εμπειρία και σε άλλους παράγοντες, συμπεριλαμβανομένων προσδοκιών σχετικά με μελλοντικά γεγονότα που πιστεύεται ότι είναι λογικά υπό τις περιστάσεις.

### (i) Σημαντικοί λογιστικοί υπολογισμοί και παραδοχές

Η Αρχή κάνει υπολογισμούς και παραδοχές σε σχέση με το μέλλον. Ως αποτέλεσμα οι λογιστικοί υπολογισμοί σπανίως ισούνται με τα πραγματικά αποτελέσματα. Δεν έχουν γίνει οποιοδήποτε υπολογισμοί ή παραδοχές που πιθανόν να προκαλέσουν ουσιώδεις αναπροσαρμογές στη λογιστική αξία περιουσιακών στοιχείων και υποχρεώσεων κατά το επόμενο οικονομικό έτος.

## 4 Χρηματοοικονομικά μέσα

### Χρηματοοικονομικά μέσα ανά κατηγορία

	Δάνεια και εισπρακτέα €	Σύνολο €
<b>31 Δεκεμβρίου 2013</b>		
Περιουσιακά στοιχεία όπως παρουσιάζονται στον ισολογισμό		
Εισπρακτέα	46.778	46.778
Μετρητά στην τράπεζα και στο ταμείο	52.155	52.155
<b>Σύνολο</b>	<b>98.933</b>	<b>98.933</b>

	Άλλες χρηματοοικονομικές υποχρεώσεις €	Σύνολο €
<b>Υποχρεώσεις όπως παρουσιάζονται στον ισολογισμό</b>		
Πιστωτές	42.857	42.857
<b>Σύνολο</b>	<b>42.857</b>	<b>42.857</b>

	Δάνεια και Εισπρακτέα €	Σύνολο €
<b>31 Δεκεμβρίου 2012</b>		
Περιουσιακά στοιχεία όπως παρουσιάζονται στον ισολογισμό		
Εισπρακτέα	24.754	24.754
Μετρητά στην τράπεζα και στο ταμείο	67.247	67.247
<b>Σύνολο</b>	<b>92.001</b>	<b>92.001</b>

	Άλλες χρηματοοικονομικές υποχρεώσεις €	Σύνολο €
<b>Υποχρεώσεις όπως παρουσιάζονται στον ισολογισμό</b>		
Πιστωτές	70.864	70.864
<b>Σύνολο</b>	<b>70.864</b>	<b>70.864</b>

# Ιπποδρομιακή Αρχή Κύπρου

## 5 Πιστωτική ποιότητα των χρηματοοικονομικών περιουσιακών στοιχείων

Η πιστωτική ποιότητα των χρηματοοικονομικών περιουσιακών στοιχείων τα οποία δεν είναι ούτε ληξιπρόθεσμα ούτε απομειωμένα, μπορεί να καθοριστεί με αναφορά σε εξωτερικές πιστωτικές αξιολογήσεις (αν υπάρχουν) ή σε ιστορικές πληροφορίες σχετικά με τα ποσοστά αθέτησης εκπλήρωσης υποχρεώσεων από τα συμβαλλόμενα μέρη:

	2013 €	2012 €
<b>Εισπρακτέα που δεν είναι ληξιπρόθεσμα ή απομειωμένα</b>		
Ομάδα 1	3.083	6.882
Ομάδα 2	38.623	15.284
Ομάδα 3	5.072	2.588
	<u>46.778</u>	<u>24.754</u>
	2013 €	2012 €
<b>Μετρητά στην τράπεζα και βραχυπρόθεσμες τραπεζικές καταθέσεις<sup>(1)</sup></b>		
Με εξωτερική πιστωτική αξιολόγηση (Moody's)		
Ca	9.714	9.939
Χωρίς εξωτερική πιστωτική αξιολόγηση	42.441	57.308
	<u>52.155</u>	<u>67.247</u>

(1) Το υπόλοιπο του στοιχείου του ισολογισμού 'ταμειακά διαθέσιμα και ισοδύναμα' είναι μετρητά στο ταμείο.

Ομάδα 1 – Λογαριασμός πληρωτή επάθλων – τόκοι

Ομάδα 2 – Πρόστιμα εισπρακτέα

Ομάδα 3 – Άλλα εισπρακτέα

# Ιπποδρομιακή Αρχή Κύπρου

## 6 Ακίνητα, εγκαταστάσεις και εξοπλισμός

	Κτίρια €	Ηλεκτρονικός υπολογιστής €	Έπιπλα και εξοπλισμός €	Σύνολο €
<b>Την 1 Ιανουαρίου 2012</b>				
Κόστος	148.990	149.694	97.783	<b>396.467</b>
Συσσωρευμένες αποσβέσεις	(99.459)	(146.532)	(92.355)	<b>(338.346)</b>
Καθαρή λογιστική αξία	49.531	3.162	5.428	<b>58.121</b>
<b>Έτος που έληξε της 31 Δεκεμβρίου 2012</b>				
Καθαρή λογιστική αξία στην αρχή του έτους	49.531	3.162	5.428	<b>58.121</b>
Χρέωση απόσβεσης	(4.470)	(1.846)	(1.639)	<b>(7.955)</b>
Καθαρή λογιστική αξία στο τέλος του έτους	45.061	1.316	3.789	<b>50.166</b>
<b>Την 31 Δεκεμβρίου 2012</b>				
Κόστος	148.990	149.694	97.783	<b>396.467</b>
Συσσωρευμένες αποσβέσεις	(103.929)	(148.378)	(93.994)	<b>(346.301)</b>
Καθαρή λογιστική αξία	45.061	1.316	3.789	<b>50.166</b>
<b>Έτος που έληξε της 31 Δεκεμβρίου 2013</b>				
Καθαρή λογιστική αξία στην αρχή του έτους	45.061	1.316	3.789	<b>50.166</b>
Προσθήκες				
Χρέωση απόσβεσης	(4.470)	(1.220)	(994)	<b>(6.684)</b>
Καθαρή λογιστική αξία στο τέλος του έτους	40.591	96	2.795	<b>43.482</b>
<b>Την 31 Δεκεμβρίου 2013</b>				
Κόστος	148.990	149.694	97.783	<b>396.467</b>
Συσσωρευμένες αποσβέσεις	(108.399)	(149.598)	(94.988)	<b>(352.985)</b>
Καθαρή λογιστική αξία	40.591	96	2.795	<b>43.482</b>

## 7 Εισπρακτέα

	2013 €	2012 €
Προστίματα εισπρακτέα	<b>145.072</b>	121.733
Πρόβλεψη προστίμων εισπρακτέων	<b>(106.449)</b>	(106.449)
	<b>38.623</b>	15.284
Λογαριασμός πληρωτή επάθλων - τόκοι	<b>3.083</b>	6.882
Τόκοι εισπρακτέοι	<b>1.096</b>	1.096
Διάφοροι χρεώστες	<b>3.976</b>	1.492
	<b>46.778</b>	24.754

Οι άλλες ομάδες των εμπορικών και άλλων εισπρακτέων δεν περιλαμβάνουν περιουσιακά στοιχεία τα οποία έχουν υποστεί απομείωση ή είναι ληξιπρόθεσμα.

# Ιπποδρομιακή Αρχή Κύπρου

## 8 Μετρητά στην τράπεζα και στο ταμείο

	2013 €	2012 €
Μετρητά στο ταμείο	9.409	26.414
Μετρητά στην τράπεζα	9.695	9.633
Βραχυπρόθεσμες τραπεζικές καταθέσεις	33.051	31.200
	<u>52.155</u>	<u>67.247</u>

Το πραγματικό επιτόκιο στις βραχυπρόθεσμες τραπεζικές καταθέσεις ήταν 2,95 – 4,00% (2012: 3,50 – 4,00%). Τα ταμειακά διαθέσιμα και ισοδύναμα αποτιμούνται σε ευρώ.

## 9 Πιστωτές

	2013 €	2012 €
Οφειλόμενα έξοδα	13.438	14.168
Άλλοι πιστωτές	29.419	56.696
	<u>42.857</u>	<u>70.864</u>

Η δίκαιη αξία των πιστωτών που έχουν λήξει εντός ενός έτους είναι περίπου η ίδια με την λογιστική αξία κατά την ημερομηνία του ισολογισμού.

## 10 Έσοδα

	2013 €	2012 €
Δικαιώματα αδειών – Λέσχη Ιπποδρομιών Λευκωσίας	206.130	287.640
Δικαιώματα από άλλες άδειες	19.525	17.954
Δικαιώματα δειγματοληψίας για DNA typing	21.816	28.699
Δικαιώματα εγγραφής	38.231	47.467
Πρόστιμα	123.745	90.583
Συνδρομές	830	728
Πιστωτικοί τόκοι	2.212	1.155
Ιπποδρομιακό ημερολόγιο	803	837
Ενστάσεις και εφέσεις	3.339	3.583
Πιστοποιητικά γενεαλογίας αλόγων	2.878	3.894
Πιστοποιητικά εκκινήσεων	2.775	3.809
Καθαρό εισόδημα από λογαριασμό πληρωτή επάθλων	1.877	6.882
Πιστοποιητικά αποδοτικότητας	307	598
Διαγραφές αλόγων	5.978	-
Ταξινόμηση	748	1.425
Προστατευτικά γιλέκα	-	86
Έλεγχος στάβλων	94	342
Εγκατάσταση microchip	8.586	11.431
Επιπρόσθετα έσοδα από Λέσχη Ιπποδρομιών Λευκωσίας	16.000	52.647
	<u>455.874</u>	<u>559.760</u>



# Ιπποδρομιακή Αρχή Κύπρου

## 11 Έξοδα

	2013 €	2012 €
Μισθοί και ημερομίσθια	294.490	420.640
Εισφορές κοινωνικών ασφαλίσεων και ιατροφαρμακευτικής περίθαλψης	38.733	51.133
Εισφορά στο Ταμείο Προνοίας Προσωπικού	8.971	38.862
Έξοδα για συνεδρίες Επιτροπών	4.737	3.136
Ταξιδιωτικά και μεταφορικά έξοδα	5.755	4.991
Ταξιδιωτικά εξωτερικού	-	2.766
Γενικά έξοδα (Γενικών Συνελεύσεων, Ημέρας Ιπποδρομιακής Αρχής και άλλα)	2.715	4.327
Γραμματόσημα και χαρτόσημα	1.123	1.635
Γραφική ύλη και εκτυπωτικά	8.653	14.784
Τηλέφωνα και τηλεγραφήματα	2.707	2.812
Ηλεκτρισμός	3.832	5.764
Δικηγορικά και νομικές συμβουλές	1.830	4.271
Αμοιβή ελεγκτών	4.200	6.750
Συνδρομή στη Διεθνή Ομοσπονδία	3.500	8.400
Επιδιορθώσεις και αντικαταστάσεις	2.303	3.604
Εξοδα τράπεζας	2.281	2.467
Δωρεές και δώρα	1.115	1.230
Συνδρομές, περιοδικά και βιντεοκασέτες	261	233
Μισθοί καθαρίστριας και έξοδα καθαριότητας	3.389	4.212
Συντήρηση και υποστήριξη	3.564	4.361
Γενικά έξοδα Stud book και δικαιώματα δειγματοληψίας για DNA typing	15.449	22.143
Δημοτικοί φόροι	2.521	1.726
Ασφάλεια ευθύνης εργοδότη	2.282	2.231
Πυρασφάλεια και ασφάλεια προσωπικών ατυχημάτων	455	455
Κοινόχρηστα	2.301	2.206
Εγκατάσταση microchip	1.920	2.720
Αποσβέσεις	6.684	7.955
Πρόβλεψη επισφαλών χρεωστών	-	26.634
Διάφορα	1.483	368
	<b>427.754</b>	<b>652.816</b>

## 12 Γεγονότα μεταγενέστερα του ισολογισμού

Δεν υπήρξαν σημαντικά γεγονότα μεταγενέστερα του ισολογισμού που να έχουν σχέση με την κατανόηση των οικονομικών καταστάσεων.

## **Έκθεση ανεξάρτητου ελεγκτή** **Προς τα Μέλη της Ιπποδρομιακής Αρχής** **Κύπρου – Λογαριασμός Πληρωτή Επάθλων**

### **Έκθεση επί των οικονομικών καταστάσεων**

Έχουμε ελέγξει τις συνημμένες οικονομικές καταστάσεις της Ιπποδρομιακής Αρχής Κύπρου - Λογαριασμός Πληρωτή Επάθλων, οι οποίες αποτελούνται από τον ισολογισμό στις 31 Δεκεμβρίου 2013, και την κατάσταση λογαριασμού εσόδων και εξόδων του έτους που έληξε την ημερομηνία αυτή, καθώς και περίληψη σημαντικών λογιστικών πολιτικών και λοιπές επεξηγηματικές πληροφορίες.

#### *Ευθύνη της Διαχειριστικής Επιτροπής για τις οικονομικές καταστάσεις*

Η Διαχειριστική Επιτροπή είναι υπεύθυνη για την κατάρτιση οικονομικών καταστάσεων που δίνουν αληθινή και δίκαιη εικόνα σύμφωνα με τα Διεθνή Πρότυπα Χρηματοοικονομικής Αναφοράς όπως αυτά υιοθετήθηκαν από την Ευρωπαϊκή Ένωση, και για εκείνες τις εσωτερικές δικλίδες που η Διαχειριστική Επιτροπή καθορίζει ως απαραίτητες ώστε να καθίσταται δυνατή η κατάρτιση οικονομικών καταστάσεων απαλλαγμένων από ουσιώδες σφάλμα, οφειλομένου είτε σε απάτη είτε σε λάθος.

#### *Ευθύνη του ελεγκτή*

Η δική μας ευθύνη είναι να εκφράσουμε γνώμη επί αυτών των οικονομικών καταστάσεων με βάση τον έλεγχό μας. Διενεργήσαμε τον έλεγχό μας σύμφωνα με τα Διεθνή Πρότυπα Ελέγχου. Τα Πρότυπα αυτά απαιτούν να συμμορφωνόμαστε με κανόνες δεοντολογίας καθώς και να σχεδιάζουμε και διενεργούμε τον έλεγχο με σκοπό την απόκτηση λελογισμένης διασφάλισης για το εάν οι οικονομικές καταστάσεις είναι απαλλαγμένες από ουσιώδες σφάλμα.

Ο έλεγχος περιλαμβάνει τη διενέργεια διαδικασιών για την απόκτηση ελεγκτικών τεκμηρίων σχετικά με τα ποσά και τις γνωστοποιήσεις στις οικονομικές καταστάσεις. Οι επιλεγόμενες διαδικασίες βασίζονται στην κρίση του ελεγκτή, περιλαμβανομένης της εκτίμησης των κινδύνων ουσιώδους σφάλματος των οικονομικών καταστάσεων, οφειλομένου είτε σε απάτη είτε σε λάθος. Κατά τη διενέργεια αυτών των εκτιμήσεων κινδύνων, ο ελεγκτής εξετάζει τις εσωτερικές δικλίδες που σχετίζονται με την κατάρτιση οικονομικών καταστάσεων της οντότητας που δίνουν αληθινή και δίκαιη εικόνα με σκοπό το σχεδιασμό ελεγκτικών διαδικασιών κατάλληλων για τις περιστάσεις, αλλά όχι με σκοπό την έκφραση γνώμης επί της αποτελεσματικότητας των εσωτερικών δικλίδων της οντότητας. Ο έλεγχος περιλαμβάνει επίσης την αξιολόγηση της καταλληλότητας των λογιστικών πολιτικών που χρησιμοποιήθηκαν και του λελογισμένου των λογιστικών εκτιμήσεων που έγιναν από τη Διαχειριστική Επιτροπή, καθώς και την αξιολόγηση της συνολικής παρουσίασης των οικονομικών καταστάσεων.

Πιστεύουμε ότι τα ελεγκτικά τεκμήρια που έχουμε αποκτήσει είναι επαρκή και κατάλληλα για να παράσχουν βάση για την ελεγκτική μας γνώμη.

### *Γνώμη*

Κατά τη γνώμη μας, οι οικονομικές καταστάσεις δίνουν αληθινή και δίκαιη εικόνα της χρηματοοικονομικής θέσης της Ιπποδρομιακής Αρχής Κύπρου - Λογαριασμός Πληρωτή Επάθλων στις 31 Δεκεμβρίου 2013 και των αποτελεσμάτων για το έτος που έληξε την ημερομηνία αυτή σύμφωνα με τα Διεθνή Πρότυπα Χρηματοοικονομικής Αναφοράς όπως αυτά υιοθετήθηκαν από την Ευρωπαϊκή Ένωση.

### **Άλλο θέμα**

Αυτή η έκθεση, περιλαμβανομένης και της γνώμης, ετοιμάστηκε για τα μέλη της Ιπποδρομιακής Αρχής Κύπρου - Λογαριασμός Πληρωτή Επάθλων ως σώμα και μόνο και για κανένα άλλο σκοπό. Δίνοντας αυτή τη γνώμη δεν αποδεχόμαστε ή αναλαμβάνουμε ευθύνη για οποιοδήποτε άλλο σκοπό ή προς οποιοδήποτε άλλο πρόσωπο στη γνώση του οποίου αυτή η έκθεση δυνατόν να περιέλθει.

Αχιλλέας Χρυσάνθου  
Εγκεκριμένος Λογιστής και Εγγεγραμμένος Ελεγκτής  
εκ μέρους και για λογαριασμό της

PricewaterhouseCoopers Limited  
Εγκεκριμένοι Λογιστές και Εγγεγραμμένοι Ελεγκτές

Λευκωσία , 20 Μαΐου 2014

# Ιπποδρομιακή Αρχή Κύπρου

## Λογαριασμός Πληρωτή Επάθλων

### Λογαριασμός εσόδων και εξόδων για το έτος που έληξε στις 31 Δεκεμβρίου 2013

	Σημ.	2013 €	2012 €
<b>Έσοδα</b>			
Τόκοι που εισπράχθηκαν – καθαροί		<b>1.824</b>	5.676
<b>Έξοδα</b>			
Τόκοι οφειλόμενοι στην Ιπποδρομιακή Αρχή Κύπρου		<b>(1.824)</b>	5.676
Άλλα έξοδα – Απομείωση σε τραπεζικά υπόλοιπα	4	<b>(31.668)</b>	-
		<b>(33.492)</b>	5.676
Ζημιά για το έτος		<b>(31.668)</b>	-

Οι σημειώσεις αποτελούν αναπόσπαστο μέρος αυτών των οικονομικών καταστάσεων.

# Ιπποδρομιακή Αρχή Κύπρου

## Λογαριασμός Πληρωτή Επάθλων

### Ισολογισμός στις 31 Δεκεμβρίου 2013

	Σημ.	2013 €	2012 €
<b>Περιουσιακά στοιχεία</b>			
<b>Κυκλοφορούντα περιουσιακά στοιχεία</b>			
Εμπρόθεσμες καταθέσεις	8	284.494	474.243
Χρηματοοικονομικά περιουσιακά στοιχεία διαθέσιμα προς πώληση	6	7.917	-
Άλλοι χρεώστες		31.668	-
<b>Σύνολο περιουσιακών στοιχείων</b>		<b>324.079</b>	<b>474.243</b>
<b>Υποχρεώσεις</b>			
Διάφοροι ιδιοκτήτες αλόγων και άλλοι Ιπποδρομιακή Αρχή Κύπρου – Ταμείο Ιπποδρομιακής Αρχής	9	285.815	291.336
Άλλοι πιστωτές		1.824	5.676
Δανεισμός	10	-	36.440
			140.791
<b>Σύνολο υποχρεώσεων</b>		<b>324.079</b>	<b>474.243</b>
<b>Λογαριασμός επάθλων για το έτος που έληξε στις 31 Δεκεμβρίου 2013</b>			
Ποσά που εισπράχθηκαν από την Λέσχη Ιπποδρομιών Λευκωσίας		4.555.689	5.223.757
Ποσά που πληρώθηκαν σε διάφορους ιδιοκτήτες		4.271.152	4.933.932
Ποσά πληρωτέα – 31 Δεκεμβρίου		284.537	289.825
		<b>4.555.689</b>	<b>5.223.757</b>

Στις 20 Μαΐου 2014, οι Έφοροι της Ιπποδρομιακής Αρχής, ενέκριναν αυτές τις οικονομικές καταστάσεις για έκδοση.

A Γαλαξής, Ταμίας

Οι σημειώσεις αποτελούν αναπόσπαστο μέρος αυτών των οικονομικών καταστάσεων.

# Ιπποδρομιακή Αρχή Κύπρου

## Λογαριασμός Πληρωτή Επάθλων

### Σημειώσεις στις οικονομικές καταστάσεις

#### 1 Περίληψη σημαντικών Λογιστικών Πολιτικών

Οι κυριότερες λογιστικές πολιτικές που εφαρμόστηκαν στην κατάρτιση αυτών των οικονομικών καταστάσεων εκτίθενται πιο κάτω. Αυτές οι πολιτικές έχουν εφαρμοστεί με συνέπεια για όλα τα έτη που παρουσιάζονται σε αυτές τις οικονομικές καταστάσεις εκτός από όπου δηλώνεται διαφορετικά.

#### Βάση ετοιμασίας

Οι οικονομικές καταστάσεις της Αρχής έχουν ετοιμαστεί σύμφωνα με τα Διεθνή Πρότυπα Χρηματοοικονομικής Αναφοράς (ΔΠΧΑ), όπως αυτά υιοθετήθηκαν από την Ευρωπαϊκή Ένωση (ΕΕ).

Κατά την ημερομηνία της έγκρισης των οικονομικών καταστάσεων, όλα τα Διεθνή Πρότυπα Χρηματοοικονομικής Αναφοράς που έχουν εκδοθεί από το Συμβούλιο Διεθνών Λογιστικών Προτύπων (ΣΔΛΠ) και είναι εφαρμόσιμα από την 1 Ιανουαρίου 2013 έχουν υιοθετηθεί από την ΕΕ μέσω της διαδικασίας υιοθέτησης που καθορίστηκε από την Ευρωπαϊκή Επιτροπή, με εξαίρεση ορισμένων προνοιών του ΔΛΠ 39 “Χρηματοοικονομικά Μέσα: Αναγνώριση και Αποτίμηση” σε σχέση με λογιστική αντιστάθμισης χαρτοφυλακίου.

Η κατάρτιση των οικονομικών καταστάσεων σύμφωνα με τα ΔΠΧΑ απαιτεί τη χρήση ορισμένων σημαντικών λογιστικών εκτιμήσεων και την άσκηση κρίσης από τη Διαχειριστική Επιτροπή στη διαδικασία εφαρμογής των λογιστικών πολιτικών της Αρχής. Οι τομείς που απαιτούν μεγαλύτερου βαθμού κρίση ή είναι πιο πολύπλοκοι ή τομείς όπου οι παραδοχές και οι υπολογισμοί έχουν σημαντική επίδραση στις οικονομικές καταστάσεις παρουσιάζονται στη Σημείωση 3.

#### Λειτουργικό περιβάλλον της Αρχής

Η Κυπριακή οικονομία έχει επηρεαστεί αρνητικά από την κρίση στον Κυπριακό τραπεζικό τομέα σε συνδυασμό με τη μη δυνατότητα της Κυπριακής Δημοκρατίας να αντλήσει δανεισμό από τις διεθνείς χρηματαγορές. Ως αποτέλεσμα, η Κυπριακή Δημοκρατία εισήλθε σε διαπραγματεύσεις με την Ευρωπαϊκή Επιτροπή, την Ευρωπαϊκή Κεντρική Τράπεζα και το Διεθνές Νομισματικό Ταμείο (η «Τρόικα»), για οικονομική στήριξη, οι οποίες κατέληξαν σε επίτευξη συμφωνίας και λήψη απόφασης από το Eurogroup στις 25 Μαρτίου 2013. Η απόφαση συμπεριλάμβανε την αναδιάρθρωση των δυο μεγαλύτερων τραπεζών στην Κύπρο μέσω «Διάσωσης με Ίδια Μέσα». Κατά το 2013 η Κυπριακή οικονομία σημείωσε περεταίρω συρρίκνωση με μείωση στο Ακαθάριστο Εγχώριο Προϊόν.

Μετά τα θετικά αποτελέσματα της πρώτης και της δεύτερης τριμηνιαίας αξιολόγησης του οικονομικού προγράμματος της Κύπρου από την Ευρωπαϊκή Επιτροπή, την Ευρωπαϊκή Κεντρική Τράπεζα και το Διεθνές Νομισματικό Ταμείο, κατά τη διάρκεια του 2013, το Eurogroup ενέκρινε την εκταμίευση των προγραμματισμένων δόσεων της οικονομικής βοήθειας προς την Κύπρο.

# Ιπποδρομιακή Αρχή Κύπρου

## Λογαριασμός Πληρωτή Επάθλων

### 1 Περίληψη σημαντικών Λογιστικών Πολιτικών (συνέχεια)

#### Γνωστοποίηση για γενικά γεγονότα

Οι διαπραγματεύσεις της Κυπριακής Κυβέρνησης με την Ευρωπαϊκή Επιτροπή, την Ευρωπαϊκή Κεντρική Τράπεζα και το Διεθνές Νομισματικό Ταμείο (η «Τρόικα»), για οικονομική στήριξη, κατέληξαν σε επίτευξη συμφωνίας και λήψη απόφασης από το Eurogroup στις 25 Μαρτίου 2013 σχετικά με τα βασικά στοιχεία που είναι απαραίτητα για ένα μελλοντικό πρόγραμμα μακροοικονομικής προσαρμογής που περιλαμβάνει την παροχή οικονομικής βοήθειας προς την Κυπριακή Δημοκρατία μέχρι €10 δισεκατομμύρια. Το πρόγραμμα στοχεύει να αντιμετωπίσει τις ασυνήθιστες οικονομικές προκλήσεις που αντιμετωπίζει η Κύπρος, και να αποκαταστήσει τη βιωσιμότητα του χρηματοπιστωτικού τομέα, με σκοπό την αποκατάσταση της βιώσιμης οικονομικής ανάπτυξης και την εξυγίανση των δημόσιων οικονομικών τα επόμενα χρόνια.

Η απόφαση του Eurogroup για την Κύπρο περιλαμβάνει σχέδια για την αναδιάρθρωση του χρηματοπιστωτικού τομέα και διασφαλίζει τις καταθέσεις κάτω από €100.000, σύμφωνα με τη νομοθεσία της Ευρωπαϊκής Ένωσης. Επιπλέον, οι Κυπριακές αρχές επιβεβαίωσαν τη δέσμευσή τους να εντείνουν τις προσπάθειές τους στους τομείς της δημοσιονομικής εξυγίανσης, των διαρθρωτικών μεταρρυθμίσεων και των ιδιωτικοποιήσεων.

Στις 12 Απριλίου 2013 το Eurogroup χαιρέτισε τη συμφωνία που επιτεύχθηκε μεταξύ της Κύπρου και των θεσμικών οργάνων της Τρόικας σχετικά με το πρόγραμμα μακροοικονομικής προσαρμογής για την Κύπρο. Στη συνέχεια ολοκληρώθηκαν οι απαραίτητες διαδικασίες που απαιτούνταν για την επίσημη έγκριση από το Διοικητικό Συμβούλιο του Ευρωπαϊκού Μηχανισμού Σταθερότητας καθώς και η επικύρωση από κράτη μέλη της ευρωζώνης. Ως αποτέλεσμα της ολοκλήρωσης των πιο πάνω διαδικασιών ακολούθησε η αποδέσμευση της πρώτης δόσης της χρηματοδότησης της Κυπριακής Δημοκρατίας με βάση της πρόνοιες του σχετικού Μνημονίου.

Στις 22 Μαρτίου 2013, η Βουλή των Αντιπροσώπων ψήφισε νομοθεσία που αφορά την επιβολή περιοριστικών μέτρων αναφορικά με συναλλαγές που εκτελούνται μέσω των τραπεζικών ιδρυμάτων που λειτουργούν στην Κύπρο. Η έκταση και η διάρκεια των περιορισμών αποφασίζονται από τον Υπουργό Οικονομικών και τον Διοικητή της Κεντρικής Τράπεζας της Κύπρου, και αυτά έχουν τεθεί σε ισχύ στις 28 Μαρτίου 2013. Τα προσωρινά περιοριστικά μέτρα στις τραπεζικές συναλλαγές και τις συναλλαγές με μετρητά περιλαμβάνουν περιορισμούς στην ανάληψη μετρητών, στην εξαργύρωση επιταγών σε μετρητά και περιορισμούς στη μεταφορά χρημάτων σε άλλα πιστωτικά ιδρύματα στην Κύπρο και στο εξωτερικό. Επίσης τα μέτρα αυτά περιλαμβάνουν την υποχρεωτική ανανέωση ορισμένων καταθέσεων στη λήξη τους.

Στις 29 Μαρτίου 2013 η Κεντρική Τράπεζα της Κύπρου έκδωσε διατάγματα αναφορικά με τη Λαϊκή Τράπεζα και την Τράπεζα Κύπρου, εφαρμόζοντας μέτρα για τις δύο αυτές τράπεζες δυνάμει του περί Εξυγίανσης Πιστωτικών και Άλλων Ιδρυμάτων Νόμου του 2013.

Με βάση τα σχετικά διατάγματα, η Λαϊκή Τράπεζα υποβλήθηκε σε καθεστώς εξυγίανσης, βάσει απόφασης της Αρχής Εξυγίανσης. Στη Λαϊκή Τράπεζα παρέμειναν κυρίως ανασφάλιστες καταθέσεις και περιουσιακά στοιχεία εκτός Κύπρου.

# Ιπποδρομιακή Αρχή Κύπρου

## Λογαριασμός Πληρωτή Επάθλων

### 1 Περίληψη σημαντικών Λογιστικών Πολιτικών (συνέχεια)

#### Γνωστοποίηση για γενικά γεγονότα (συνέχεια)

Τα περιουσιακά στοιχεία της Λαϊκής Τράπεζας στην Κύπρο, οι ασφαλισμένες καταθέσεις και η χρηματοδότηση από το Ευρωσύστημα έχουν μεταφερθεί στην Τράπεζα Κύπρου, με αποζημίωση για την αξία των καθαρών περιουσιακών στοιχείων που μεταφέρθηκαν την έκδοση μετοχών από την Τράπεζα Κύπρου προς τη Λαϊκή Τράπεζα.

Η διαδικασία ανακεφαλαιοποίησης της Τράπεζας Κύπρου ολοκληρώθηκε σύμφωνα με τα σχετικά διατάγματα της Αρχής Εξυγίανσης μέσω «Διάσωσης με Ίδια Μέσα», δηλαδή της μερικής μετατροπής ανασφάλιστων καταθέσεων σε μετοχές. Επίσης, οι κάτοχοι μετοχών και πιστωτικών τίτλων στην Τράπεζα Κύπρου στις 29 Μαρτίου 2013 έχουν συνεισφέρει στην ανακεφαλαιοποίηση της Τράπεζας Κύπρου μέσω της απορρόφησης ζημιών.

Η Αρχή, στις 26 Μαρτίου 2013 είχε καταθέσεις στην Τράπεζα Κύπρου το ποσό των οποίων ανέρχεται στις €183.337. Με βάση τις πρόνοιες του διατάγματος που εκδόθηκε από την Κεντρική Τράπεζα και τα τελικά μέτρα για ανακεφαλαιοποίηση της Τράπεζας Κύπρου, το ποσό που επηρεάστηκε από τις τραπεζικές καταθέσεις στην Τράπεζα Κύπρου έχει μετατραπεί και αναγνωριστεί ως ακολούθως:

- (α) 37,5% των τραπεζικών καταθέσεων που έχουν επηρεαστεί, που ανέρχονται σε €31.251, έχουν μετατραπεί σε προθεσμιακές καταθέσεις των έξι, εννιά και δώδεκα μηνών. Η Τράπεζα Κύπρου έχει την επιλογή να ανανεώσει τις καταθέσεις προθεσμίας για την ίδια χρονική περίοδο. Η διοίκηση έχει αναγνωρίσει τις καταθέσεις αυτές ως τρέχουσες βραχυπρόθεσμες τραπεζικές καταθέσεις του Ισολογισμού.
- (β) 47,5% των τραπεζικών καταθέσεων που έχουν επηρεαστεί, που ανέρχονται σε €39.585, έχουν μετατραπεί σε μετοχές της Τράπεζας Κύπρου. Η προκαταρκτική εκτίμηση της διεύθυνσης είναι ότι οι μετοχές αυτές έχουν υποστεί απομείωση η οποία ανέρχεται σε €31.668.
- (γ) το υπόλοιπο 15% των τραπεζικών καταθέσεων που έχουν επηρεαστεί έχουν αποδεσμευτεί.

Στις 18 Απριλίου 2013 η Βουλή των Αντιπροσώπων ψήφισε την αύξηση του συντελεστή έκτακτης αμυντικής εισφοράς από 15% σε 30% σε τόκους που δεν πηγάζουν από τη συνήθη διεξαγωγή των δραστηριοτήτων ή δεν συνδέονται στενά με αυτή με ισχύ από τις 29 Απριλίου 2013.

Μετά τα θετικά αποτελέσματα της πρώτης και της δεύτερης τριμηνιαίας αξιολόγησης του οικονομικού προγράμματος της Κύπρου από την Ευρωπαϊκή Επιτροπή, την Ευρωπαϊκή Κεντρική Τράπεζα και το Διεθνές Νομισματικό Ταμείο, κατά τη διάρκεια του 2013, το Eurogroup ενέκρινε την εκταμίευση των προγραμματισμένων δόσεων της οικονομικής βοήθειας προς την Κύπρο.



# Ιπποδρομιακή Αρχή Κύπρου

## Λογαριασμός Πληρωτή Επάθλων

### 1 Περίληψη σημαντικών Λογιστικών Πολιτικών (συνέχεια)

#### Υιοθέτηση καινούργιων και αναθεωρημένων ΔΠΧΑ

Κατά το τρέχον έτος η Αρχή υιοθέτησε όλα τα νέα και αναθεωρημένα Διεθνή Πρότυπα Χρηματοοικονομικής Αναφοράς (ΔΠΧΑ) τα οποία σχετίζονται με τις εργασίες της και είναι εφαρμόσιμα για λογιστικές περιόδους που αρχίζουν την 1 Ιανουαρίου 2013. Η υιοθέτηση αυτή δεν είχε επιφέρει σημαντικές αλλαγές στις λογιστικές πολιτικές της Αρχής.

Κατά την ημερομηνία έγκρισης αυτών των οικονομικών καταστάσεων μια σειρά από νέα πρότυπα και τροποποιήσεις προτύπων και διερμηνείες που ισχύουν για λογιστικές περιόδους που αρχίζουν μετά την 1 Ιανουαρίου 2013, και δεν έχουν εφαρμοστεί στην ετοιμασία αυτών των οικονομικών καταστάσεων. Κανένα από αυτά δεν αναμένεται να έχει σημαντική επίδραση στις οικονομικές καταστάσεις της Αρχής.

#### Πιστωτικοί τόκοι

Οι πιστωτικοί τόκοι αναγνωρίζονται κατά αναλογία χρόνου χρησιμοποιώντας τη μέθοδο του πραγματικού επιτοκίου.

#### Πιστωτές

Οι εμπορικοί πιστωτές αναγνωρίζονται αρχικά σε δίκαιη αξία και μετέπειτα παρουσιάζονται σε αποσβεσμένο κόστος, χρησιμοποιώντας τη μέθοδο του πραγματικού επιτοκίου.

#### Χρηματοοικονομικά περιουσιακά στοιχεία

##### (i) Ταξινόμηση

Η Αρχή ταξινομεί τα χρηματοοικονομικά περιουσιακά στοιχεία της στις ακόλουθες κατηγορίες: δάνεια και εισπρακτέα και χρηματοοικονομικά περιουσιακά στοιχεία διαθέσιμα προς πώληση. Η ταξινόμηση εξαρτάται από το σκοπό για τον οποίο αποκτήθηκαν τα χρηματοοικονομικά περιουσιακά στοιχεία. Η Διεύθυνση αποφασίζει την κατάλληλη ταξινόμηση των χρηματοοικονομικών περιουσιακών στοιχείων κατά την αρχική αναγνώριση.

- **Δάνεια και εισπρακτέα**

Τα δάνεια και εισπρακτέα είναι μη παράγωγα χρηματοοικονομικά περιουσιακά στοιχεία με σταθερές ή προσδιορίσιμες πληρωμές που δεν είναι εισηγμένα σε ενεργή αγορά και για τα οποία δεν υπάρχει πρόθεση για εμπορία του εισπρακτέου. Περιλαμβάνονται στα κυκλοφορούντα περιουσιακά στοιχεία, εκτός αν έχουν λήξη που υπερβαίνει τους δώδεκα μήνες από την ημερομηνία του ισολογισμού. Αυτά ταξινομούνται ως μη κυκλοφορούντα περιουσιακά στοιχεία. Τα δάνεια και εισπρακτέα της Αρχής αποτελούνται από 'εμπορικά και άλλα εισπρακτέα' 'μετρητά και καταθέσεις στην τράπεζα', 'μη κυκλοφορούντα εισπρακτέα' και το 'βραχυπρόθεσμο μέρος μη κυκλοφορούντων εισπρακτέων' στον ισολογισμό.

# Ιπποδρομιακή Αρχή Κύπρου

## Λογαριασμός Πληρωτή Επάθλων

### 1 Περίληψη σημαντικών Λογιστικών Πολιτικών (συνέχεια)

#### Χρηματοοικονομικά περιουσιακά στοιχεία (συνέχεια)

##### (i) Ταξινόμηση (συνέχεια)

- **Χρηματοοικονομικά περιουσιακά στοιχεία διαθέσιμα προς πώληση**

Τα χρηματοοικονομικά περιουσιακά στοιχεία διαθέσιμα προς πώληση είναι μη παράγωγα, τα οποία είτε ορίζονται στην κατηγορία αυτή ή δεν έχουν ταξινομηθεί σε οποιαδήποτε άλλη κατηγορία. Περιλαμβάνονται στα μη κυκλοφορούντα περιουσιακά στοιχεία, εκτός εάν η επένδυση λήξει ή η Διεύθυνση προτίθεται να πωλήσει τις επενδύσεις μέσα σε δώδεκα μήνες από την ημερομηνία του ισολογισμού.

##### (ii) Αναγνώριση και αποτίμηση

Αγορές και πωλήσεις χρηματοοικονομικών περιουσιακών στοιχείων με βάση συμβόλαιο κανονικής παράδοσης αναγνωρίζονται κατά την ημερομηνία που διεξάγεται η συναλλαγή, που είναι η ημερομηνία κατά την οποία η Αρχή δεσμεύεται να αγοράσει ή να πωλήσει το περιουσιακό στοιχείο. Τα χρηματοοικονομικά περιουσιακά στοιχεία αναγνωρίζονται αρχικά σε δίκαιη αξία, πλέον το κόστος συναλλαγής για όλα τα χρηματοοικονομικά περιουσιακά στοιχεία που δεν παρουσιάζονται σε δίκαιη αξία μέσω των αποτελεσμάτων. Τα χρηματοοικονομικά περιουσιακά στοιχεία διαγράφονται όταν το δικαίωμα να εισπραχθούν χρηματικές ροές από τα χρηματοοικονομικά περιουσιακά στοιχεία έχει λήξει, ή έχει μεταφερθεί και η Αρχή έχει ουσιαστικά μεταφέρει όλα τα σημαντικά ρίσκα και οφέλη ιδιοκτησίας.

Τα χρηματοοικονομικά περιουσιακά στοιχεία διαθέσιμα προς πώληση παρουσιάζονται μετέπειτα σε δίκαιη αξία. Τα δάνεια και εισπρακτέα και τα χρηματοοικονομικά περιουσιακά στοιχεία διακρατούμενα μέχρι τη λήξη παρουσιάζονται σε αποσβεσμένο κόστος χρησιμοποιώντας τη μέθοδο του πραγματικού επιτοκίου.

##### (iii) Απομείωση χρηματοοικονομικών περιουσιακών στοιχείων

Η Αρχή αξιολογεί σε κάθε ημερομηνία ισολογισμού κατά πόσον υπάρχουν αντικειμενικά στοιχεία ότι ένα χρηματοοικονομικό περιουσιακό στοιχείο ή μια ομάδα χρηματοοικονομικών περιουσιακών στοιχείων έχει υποστεί απομείωση στην αξία.

Ένα χρηματοοικονομικό περιουσιακό στοιχείο ή μια ομάδα χρηματοοικονομικών περιουσιακών στοιχείων έχει απομειωθεί και οι ζημιές απομείωσης προκύπτουν μόνον όταν υπάρχει αντικειμενική ένδειξη απομείωσης ως αποτέλεσμα ενός ή περισσοτέρων γεγονότων που συνέβησαν μετά την αρχική αναγνώριση του περιουσιακού στοιχείου («ζημιογόνο γεγονός») και αυτό το ζημιογόνο γεγονός (ή γεγονότα) έχει αντίκτυπο στις εκτιμημένες μελλοντικές ταμειακές ροές του χρηματοοικονομικού περιουσιακού στοιχείου ή της ομάδας χρηματοοικονομικών περιουσιακών στοιχείων και μπορεί να εκτιμηθεί αξιόπιστα.

# Ιπποδρομιακή Αρχή Κύπρου

## Λογαριασμός Πληρωτή Επάθλων

### 1 Περίληψη σημαντικών Λογιστικών Πολιτικών (συνέχεια)

#### Χρηματοοικονομικά περιουσιακά στοιχεία (συνέχεια)

##### (iii) Απομείωση χρηματοοικονομικών περιουσιακών στοιχείων (συνέχεια)

Στην περίπτωση μετοχικών τίτλων που ταξινομήθηκαν ως διαθέσιμοι προς πώληση, μια σημαντική ή παρατεταμένη μείωση στη δίκαιη αξία της μετοχής κάτω από το κόστος της, αποτελεί αντικειμενικό στοιχείο ότι έχει υποστεί απομείωση στην αξία. Αν υπάρχουν τέτοια αντικειμενικά στοιχεία για χρηματοοικονομικά περιουσιακά στοιχεία διαθέσιμα προς πώληση η συσσωρευμένη ζημιά η οποία προσδιορίζεται ως η διαφορά μεταξύ του κόστους απόκτησης και της τρέχουσας δίκαιης αξίας, μείον ζημιάς απομείωσης του περιουσιακού στοιχείου που προηγουμένως αναγνωρίστηκε στις κερδοζημιές, μεταφέρεται από τα ίδια κεφάλαια και αναγνωρίζεται στις κερδοζημιές. Οι ζημιές απομείωσης που αναγνωρίστηκαν στις κερδοζημιές για μετοχικούς τίτλους δεν αντιστρέφονται μέσω των κερδοζημιών. Εάν, σε μεταγενέστερη περίοδο, η δίκαιη αξία ενός χρεωστικού τίτλου που ταξινομήθηκε ως διαθέσιμος προς πώληση αυξηθεί και η αύξηση μπορεί αντικειμενικά να συσχετισθεί με ένα γεγονός που συνέβη μετά την αναγνώριση της ζημιάς απομείωσης στις κερδοζημιές, η ζημιά απομείωσης αντιστρέφεται μέσω των κερδοζημιών.

#### Ταμειακά διαθέσιμα και ισοδύναμα

Στην κατάσταση ταμειακών ροών, τα ταμειακά διαθέσιμα και ισοδύναμα αποτελούνται από μετρητά στο ταμείο και καταθέσεις στην τράπεζα με αρχική ημερομηνία λήξης τρεις μήνες ή λιγότερο και τραπεζικά παρατραβήγματα.

#### Συγκριτικές πληροφορίες

Όπου χρειάζεται τα συγκριτικά ποσά έχουν αναπροσαρμοστεί για να συνάδουν με τις αλλαγές στην παρουσίαση στο τρέχον έτος.

### 2 Διαχείριση χρηματοοικονομικού κινδύνου

#### (i) Παράγοντες χρηματοοικονομικού κινδύνου

Οι εργασίες της Αρχής την εκθέτουν σε ποικίλους χρηματοοικονομικούς κινδύνους: κίνδυνο επιτοκίου που αφορά τις ταμειακές ροές και πιστωτικό κίνδυνο.

Το πρόγραμμα διαχείρισης κινδύνου της Αρχής επικεντρώνεται στη μη προβλεψιμότητα των χρηματαγορών και αποσκοπεί στη μείωση των πιθανών αρνητικών επιπτώσεων στην οικονομική επίδοση της Αρχής. Η διαχείριση κινδύνου διενεργείται από την διεύθυνση και το λογιστήριο της Αρχής σύμφωνα με αρχές που εγκρίνονται από τη Διαχειριστική Επιτροπή. Η Διεύθυνση αναγνωρίζει, αξιολογεί και αντισταθμίζει τους χρηματοοικονομικούς κινδύνους σε στενή συνεργασία με την Επενδυτική Επιτροπή της Αρχής. Η Διαχειριστική Επιτροπή παρέχει βασικές αρχές για την διαχείριση κινδύνου που καλύπτουν συγκεκριμένους τομείς, όπως κίνδυνο επιτοκίου, πιστωτικό κίνδυνο και επένδυση πλεονάζουσας ρευστότητας.

# Ιπποδρομιακή Αρχή Κύπρου

## Λογαριασμός Πληρωτή Επάθλων

### 2 Διαχείριση χρηματοοικονομικού κινδύνου (συνέχεια)

#### (i) Παράγοντες χρηματοοικονομικού κινδύνου (συνέχεια)

- **Κίνδυνος επιτοκίου που αφορά τις ταμειακές ροές (συνέχεια)**

Τα κύρια περιουσιακά στοιχεία της Αρχής αποτελούνται από τραπεζικές καταθέσεις που φέρουν τόκο σε κυμαινόμενα επιτόκια. Επομένως τα έσοδα της Αρχής επηρεάζονται από αλλαγές στα επιτόκια της αγοράς.

#### **Κίνδυνος επιτοκίου που αφορά τις ταμειακές ροές και τη δίκαιη αξία**

Η Διαχειριστική Επιτροπή δεν διαχειρίζεται τον κίνδυνο επιτοκίου σε συστηματική βάση αλλά παρακολουθεί τις διακυμάνσεις στα επιτόκια σε συνεχή βάση και έχοντας ως γνώμονα την Επενδυτική Πολιτική της Αρχής ενεργεί ανάλογα. Για τον σκοπό αυτό η Διαχειριστική Επιτροπή διαπραγματεύεται το ύψος των επιτοκίων με τους διάφορους χρηματοπιστωτικούς οργανισμούς για να διασφαλίσει το ψηλότερο δυνατόν επιτόκιο.

Η Διαχειριστική Επιτροπή παρακολουθεί τις διακυμάνσεις στα επιτόκια σε συνεχή βάση και ενεργεί ανάλογα.

- **Πιστωτικός κίνδυνος**

Ο πιστωτικός κίνδυνος προκύπτει από ταμειακά διαθέσιμα και ισοδύναμα, καταθέσεις σε τράπεζες και χρηματοπιστωτικά ιδρύματα. Για τράπεζες και χρηματοπιστωτικά ιδρύματα μόνο οργανισμοί που κατά την κρίση της Διαχειριστικής Επιτροπής αξιολογούνται με ψηλό βαθμό φερεγγυότητας γίνονται αποδεκτοί. Αυτοί οι οργανισμοί περιλαμβάνουν κυρίως εμπορικές τράπεζες και Συνεργατικά Πιστωτικά Ιδρύματα.

Η Διαχειριστική Επιτροπή δεν αναμένει οποιεσδήποτε ζημιές από μη απόδοση εκ μέρους αυτών των συμβαλλόμενων μερών.

#### (ii) Διαχείριση κεφαλαιουχικού κινδύνου

Οι επιδιώξεις της Εταιρείας όταν διαχειρίζεται κεφάλαια είναι η διασφάλιση της ικανότητας της Εταιρείας να συνεχίσει ως δρώσα λειτουργική μονάδα με σκοπό την παροχή αποδόσεων για τους μετόχους και ωφελήματα για άλλα πρόσωπα που έχουν συμφέροντα στην Εταιρεία και να διατηρήσει την καταλληλότερη κεφαλαιουχική δομή για να μειώσει το κόστος κεφαλαίου.

Η Αρχή κατά το τρέχον έτος δεν είχε οποιονδήποτε δανεισμό ή παρατράβηγμα επομένως δεν διατρέχει κεφαλαιουχικό κίνδυνο.

# Ιπποδρομιακή Αρχή Κύπρου

## Λογαριασμός Πληρωτή Επάθλων

### 2 Διαχείριση χρηματοοικονομικού κινδύνου (συνέχεια)

#### (iii) Εκτίμηση δίκαιων αξιών

Ο πιο κάτω πίνακας αναλύει τα χρηματοοικονομικά μέσα που αποτιμούνται στον ισολογισμό σε δίκαιη αξία, με βάση τις μεθόδους εκτίμησης. Τα διάφορα επίπεδα έχουν προσδιοριστεί ως εξής:

- Χρηματιστηριακές τιμές (μη προσαρμοσμένες) σε ενεργείς αγορές για πανομοιότυπα περιουσιακά στοιχεία ή υποχρεώσεις (Επίπεδο 1).
- Στοιχεία εισαγωγής εκτός από χρηματιστηριακές τιμές τίτλων που περιλαμβάνονται στο Επίπεδο 1, οι οποίες είναι παρατηρήσιμες για το περιουσιακό στοιχείο ή την υποχρέωση, είτε άμεσα (δηλαδή ως τιμές) ή έμμεσα (δηλαδή που προέρχονται από τιμές) (Επίπεδο 2).
- Στοιχεία εισαγωγής για το περιουσιακό στοιχείο ή την υποχρέωση που δεν βασίζονται σε παρατηρήσιμα δεδομένα της αγοράς (δηλαδή μη παρατηρήσιμα στοιχεία εισαγωγής) (Επίπεδο 3).

Ο πιο κάτω πίνακας παρουσιάζει τα χρηματοοικονομικά περιουσιακά στοιχεία και υποχρεώσεις της Αρχής τα οποία είναι υπολογισμένα σε δίκαιη αξία στις 31 Δεκεμβρίου 2013.

	Επίπεδο 3	Συνολικό υπόλοιπο
	€	€
<b>31 Δεκεμβρίου 2013</b>		
<b>Περιουσιακά στοιχεία</b>		
Περιουσιακά στοιχεία διαθέσιμα προς πώληση:		
Μετοχικοί τίτλοι	7.917	7.917
	<hr/>	<hr/>
<b>Σύνολο χρηματοοικονομικών περιουσιακών στοιχείων υπολογισμένα σε δίκαιη αξία</b>	<b>7.917</b>	<b>7.917</b>
	<hr/> <hr/>	<hr/> <hr/>

Εάν ένα ή περισσότερα από τα βασικά δεδομένα δεν βασίζεται σε παρατηρήσιμα γεγονότα της αγοράς, το μέσο περιλαμβάνεται στο Επίπεδο 3.

Για τη συγκεκριμένη μέθοδο αποτίμησης που χρησιμοποιήθηκε στην εκτίμηση της δίκαιης αξίας των χρηματοοικονομικών μέσων στο Επίπεδο 3 ανατρέξτε στη Σημείωση 3.

# Ιπποδρομιακή Αρχή Κύπρου

## Λογαριασμός Πληρωτή Επάθλων

### 2 Διαχείριση χρηματοοικονομικού κινδύνου (συνέχεια)

#### (iii) Εκτίμηση δίκαιων αξιών

Ο πιο κάτω πίνακας παρουσιάζει αλλαγές στις επενδύσεις επιπέδου 3 για το έτος που έληξε 31 Δεκεμβρίου 2013:

	Μετοχικοί τίτλοι €	Σύνολο €
<b>Την 1 Ιανουαρίου 2013</b>	-	-
Προσθήκη	7.917	7.917
<b>Στις 31 Δεκεμβρίου 2013</b>	<u>7.917</u>	<u>7.917</u>

Κατά τη διάρκεια του 2013, μετά τις αποφάσεις του Eurogroup το Μάρτιο, η Αρχή απέκτησε 39.585 μετοχές στην Τράπεζα Κύπρου, που αποτιμούνται με βάση μια εκτίμηση Επιπέδου 3. Η ευαισθησία της αποτίμησης των μετοχών της Τράπεζας Κύπρου στα σημαντικά μη παρατηρήσιμα δεδομένα που εμπλέκονται, παρουσιάζονται στον πιο κάτω πίνακα:

		Επίπτωση χαμηλότερη	Επίπτωση ψηλότερη
Κεφαλαιακή επάρκεια και ρευστότητα	+/- 20%	(1.563)	1.563
Αξιολόγηση πιστοληπτικής ικανότητας	+/- 20%	(4.690)	4.690
Επίπτωση της προσαρμογής της κεφαλαιοποίησης με ίδια μέσα	+/- 20%	(7.917)	7.917

### 3 Σημαντικοί λογιστικοί υπολογισμοί και εκτιμήσεις

Οι λογιστικοί υπολογισμοί και εκτιμήσεις αξιολογούνται σε συνεχή βάση και βασίζονται στην ιστορική εμπειρία και σε άλλους παράγοντες, συμπεριλαμβανομένων προσδοκιών σχετικά με μελλοντικά γεγονότα που πιστεύεται ότι είναι λογικά υπό τις περιστάσεις.

#### (i) Σημαντικοί λογιστικοί υπολογισμοί και παραδοχές

Η Αρχή κάνει υπολογισμούς και παραδοχές σε σχέση με το μέλλον. Ως αποτέλεσμα οι λογιστικοί υπολογισμοί σπανίως ισούνται με τα πραγματικά αποτελέσματα. Οι υπολογισμοί και οι παραδοχές που πιθανόν να προκαλέσουν ουσιώδεις αναπροσαρμογές στη λογιστική αξία περιουσιακών στοιχείων και υποχρεώσεων κατά το επόμενο οικονομικό έτος παρουσιάζονται πιο κάτω.

- **Ζημιά απομείωσης τραπεζικών καταθέσεων**

Στις 26 Μαρτίου 2013, η Αρχή κατείχε καταθέσεις ύψους €183.337 στην Τράπεζα Κύπρου. Μετά την απόφαση του Eurogroup στις 25 Μαρτίου 2013, τα ανασφάλιστα υπόλοιπα τραπεζικών καταθέσεων της Αρχής με την Τράπεζα Κύπρου έχουν υποστεί ζημιά απομείωσης.

# Ιπποδρομιακή Αρχή Κύπρου

## Λογαριασμός Πληρωτή Επάθλων

### 3 Σημαντικοί λογιστικοί υπολογισμοί και εκτιμήσεις (συνέχεια)

#### (i) Σημαντικοί λογιστικοί υπολογισμοί και παραδοχές (συνέχεια)

- Ζημιά απομείωσης τραπεζικών καταθέσεων (συνέχεια)

Για τον υπολογισμό της ζημιάς απομείωσης επί των ανασφάλιστων τραπεζικών υπολοίπων με την Τράπεζα Κύπρου που κρατούνταν στις 26 Μαρτίου 2013, η Αρχή θεώρησε ότι δεν υπήρξε ζημιά απομείωσης για τις τραπεζικές καταθέσεις που δεν είχαν μετατραπεί σε μετοχές, αλλά έχει υποστεί ζημιά απομείωσης ως αποτέλεσμα της μετατροπής του 47,5% των ανασφάλιστων τραπεζικών καταθέσεων σε συνήθεις μετοχές της Τράπεζας Κύπρου. Η ζημιά απομείωσης έχει υπολογιστεί σε €31.668 που είναι η διαφορά μεταξύ του υπολοίπου των καταθέσεων των € 39.585 το οποίο μετατράπηκε σε 39.585 συνήθεις μετοχές της Τράπεζας Κύπρου και της δίκαιης αξίας αυτών των μετοχών που έχει υπολογιστεί στα €0,20 ανά μετοχή .

Λόγω της απουσίας μιας χρηματιστηριακής τιμής για τις μετοχές της Τράπεζας Κύπρου, και εν όψει των δραστικών αλλαγών στις δραστηριότητες, τις εργασίες και τη δομή της Τράπεζας Κύπρου ως αποτέλεσμα των αποφάσεων του Eurogroup το Μάρτιο του 2013, η Αρχή έχει υπολογίσει τη δίκαιη αξία των μετοχών τόσο για σκοπούς αρχικής αναγνώρισης τους όσο και στις 31 Δεκεμβρίου 2013, χρησιμοποιώντας αποτίμηση Επιπέδου 3. Η προσέγγιση που ακολουθήθηκε σε αυτή την αποτίμηση λάμβανε υπόψη συγκρίσιμα πολλαπλάσια τιμής προς λογιστική αξία στα οποία έχουν γίνει προσαρμογές για να λαμβάνουν υπόψη τις διαφορές στη ρευστότητα, την κεφαλαιακή επάρκεια, την πιστοληπτική ικανότητα, καθώς και την επίδρασή της κεφαλαιοποίησης με ίδια μέσα ("bail-in") που αφορά ειδικά την Τράπεζα Κύπρου. Οι προσαρμογές αυτές συνεπάγονται σημαντικό βαθμό αβεβαιότητας των εκτιμήσεων και κρίση. Η ευαισθησία σχετικών σημαντικών υπολογισμών παρουσιάζεται στη Σημείωση 2.

### 4 Άλλα έξοδα

	Μετοχικοί τίτλοι €	Σύνολο €
Ζημιά απομείωσης για τις τραπεζικές καταθέσεις (Σημείωση 2)	<u>31.668</u>	<u>31.668</u>

# Ιπποδρομιακή Αρχή Κύπρου

## Λογαριασμός Πληρωτή Επάθλων

### 5 Χρηματοοικονομικά μέσα

#### Χρηματοοικονομικά μέσα ανά κατηγορία

	Διαθέσιμα προς πώληση €	Δάνεια και εισπρακτέα €	Σύνολο €
<b>31 Δεκεμβρίου 2013</b>			
Περιουσιακά στοιχεία όπως παρουσιάζονται στον ισολογισμό:			
Εμπρόθεσμες καταθέσεις	-	284.494	284.494
Χρηματοοικονομικά περιουσιακά στοιχεία διαθέσιμα προς πώληση	7.917	-	7.917
<b>Σύνολο</b>	<u>7.917</u>	<u>284.494</u>	<u>292.411</u>

	Άλλες χρηματοοικονομικές υποχρεώσεις €	Σύνολο €
Υποχρεώσεις όπως παρουσιάζονται στον ισολογισμό:		
Άλλοι πιστωτές	36.440	36.440
Διάφοροι ιδιοκτήτες αλόγων και άλλοι Ιπποδρομιακή Αρχή Κύπρου – Ταμείο Ιπποδρομιακής Αρχής	285.815 1.824	285.815 1.824
<b>Σύνολο</b>	<u>324.079</u>	<u>324.079</u>

	Διαθέσιμα προς πώληση €	Δάνεια και εισπρακτέα €	Σύνολο €
<b>31 Δεκεμβρίου 2012</b>			
Περιουσιακά στοιχεία όπως παρουσιάζονται στον ισολογισμό:			
Εμπρόθεσμες καταθέσεις	-	474.243	474.243
<b>Σύνολο</b>	<u>-</u>	<u>474.243</u>	<u>474.243</u>

	Άλλες χρηματοοικονομικές υποχρεώσεις €	Σύνολο €
Υποχρεώσεις όπως παρουσιάζονται στον ισολογισμό:		
Άλλοι πιστωτές	36.440	36.440
Διάφοροι ιδιοκτήτες αλόγων και άλλοι Ιπποδρομιακή Αρχή Κύπρου – Ταμείο Ιπποδρομιακής Αρχής	291.336 5.676	291.336 5.676
Δανεισμός	140.791	140.791
<b>Σύνολο</b>	<u>474.243</u>	<u>474.243</u>



# Ιπποδρομιακή Αρχή Κύπρου

## Λογαριασμός Πληρωτή Επάθλων

### 6 Χρηματοοικονομικά περιουσιακά στοιχεία διαθέσιμα προς πώληση

	2013 €	2012 €
Στην αρχή του έτους	-	-
Προσθήκες	7.917	7.917
Στο τέλος του έτους	<u>7.917</u>	<u>7.917</u>

Τα χρηματοοικονομικά περιουσιακά στοιχεία διαθέσιμα προς πώληση αναλύονται ως εξής:

	2013 €	2012 €
Μη εισηγμένοι μετοχικοί τίτλοι	<u>7.917</u>	<u>7.917</u>

Τα χρηματοοικονομικά περιουσιακά στοιχεία διαθέσιμα προς πώληση αναλύονται ανά νόμισμα ως εξής:

	2013 €	2012 €
Ευρώ – νόμισμα λειτουργίας και παρουσίασης	<u>7.917</u>	<u>7.917</u>

### 7 Πιστωτική ποιότητα των χρηματοοικονομικών περιουσιακών στοιχείων

Η πιστωτική ποιότητα των χρηματοοικονομικών περιουσιακών στοιχείων τα οποία δεν είναι ούτε ληξιπρόθεσμα ούτε απομειωμένα, μπορεί να καθοριστεί με αναφορά σε εξωτερικές πιστωτικές αξιολογήσεις (αν υπάρχουν) ή σε ιστορικές πληροφορίες σχετικά με τα ποσοστά αθέτησης εκπλήρωσης υποχρεώσεων από τα συμβαλλόμενα μέρη:

	2013 €	2012 €
<b>Μετρητά στην τράπεζα και βραχυπρόθεσμες τραπεζικές καταθέσεις<sup>(1)</sup></b>		
Με εξωτερική πιστωτική αξιολόγηση (Moody's)		
Ca	284.494	474.243
	<u>284.494</u>	<u>474.243</u>

### 8 Εμπρόθεσμες καταθέσεις

	2013 €	2012 €
Μετρητά στην τράπεζα	171.157	-
Εμπρόθεσμες τραπεζικές καταθέσεις	113.337	474.243
	<u>284.494</u>	<u>474.243</u>

# Ιπποδρομιακή Αρχή Κύπρου

## Λογαριασμός Πληρωτή Επάθλων

### 8 Εμπρόθεσμες καταθέσεις (συνέχεια)

Τραπεζικές καταθέσεις με αρχική λήξη άνω των 3 μηνών περιλαμβάνουν προθεσμιακές καταθέσεις στην Τράπεζα Κύπρου ύψους € 113.337 με διάρκεια έξι, εννέα και δώδεκα μήνες τις οποίες η Τράπεζα Κύπρου έχει τη δυνατότητα να ανανεώσει για μια πρόσθετη περίοδο της ίδιας διάρκειας. Η Αρχή έχει ταξινομήσει αυτά τα υπόλοιπα ως κυκλοφορούντα καθώς αναμένει ότι η Τράπεζα Κύπρου δεν θα ασκήσει το δικαίωμά της να τα ανανεώσει για μια ακόμη περίοδο και τα υπόλοιπα θα είναι διαθέσιμα προς χρήση εντός των επόμενων 12 μηνών από την ημερομηνία του ισολογισμού. Τον Ιανουάριο του 2014 η εξάμηνη κατάθεση είχε αποδεσμευτεί.

Τα μετρητά και οι καταθέσεις στην τράπεζα αναλύονται ανά νόμισμα ως εξής:

	2013 €	2012 €
Ευρώ – νόμισμα λειτουργίας και παρουσίας	<u>284.494</u>	<u>474.243</u>

### 9 Διάφοροι ιδιοκτήτες αλόγων και άλλοι

	2013 €	2012 €
Διάφοροι ιδιοκτήτες αλόγων και άλλοι	<u>285.815</u>	<u>291.336</u>

Οι διάφοροι ιδιοκτήτες αλόγων και άλλοι αντιπροσωπεύουν έπαθλα πληρωτέα.

Η δίκαιη αξία των εμπορικών και άλλων πιστωτών που έχουν λήξει εντός ενός έτους είναι περίπου η ίδια με την λογιστική αξία κατά την ημερομηνία του ισολογισμού.

### 10 Δανεισμός

	2013 €	2012 €
Βραχυπρόθεσμος δανεισμός: Τραπεζικά παρατραβήγματα	<u>-</u>	<u>140.791</u>

Όλα τα τραπεζικά παρατραβήγματα δεν είναι εξασφαλισμένα και είναι εκφρασμένα σε Ευρώ.

### 11 Γεγονότα μεταγενέστερα του ισολογισμού

Δεν υπήρξαν σημαντικά γεγονότα μεταγενέστερα του ισολογισμού που να έχουν σχέση με την κατανόηση των οικονομικών καταστάσεων.

## **Έκθεση ανεξάρτητου ελεγκτή** **Προς τα Μέλη της Ιπποδρομιακής Αρχής** **Κύπρου – Λογαριασμός Υποστήριξης και** **Ανάπτυξης Ιπποδρομιών**

### **Έκθεση επί των οικονομικών καταστάσεων**

Έχουμε ελέγξει τις συνημμένες οικονομικές καταστάσεις της Ιπποδρομιακής Αρχής Κύπρου - Λογαριασμός Υποστήριξης και Ανάπτυξης Ιπποδρομιών, οι οποίες αποτελούνται από τον ισολογισμό στις 31 Δεκεμβρίου 2013, και την κατάσταση λογαριασμού εσόδων και εξόδων του έτους που έληξε την ημερομηνία αυτή, καθώς και περίληψη σημαντικών λογιστικών πολιτικών και λοιπές επεξηγηματικές πληροφορίες.

#### *Ευθύνη της Διαχειριστικής Επιτροπής για τις οικονομικές καταστάσεις*

Η Διαχειριστική Επιτροπή είναι υπεύθυνη για την κατάρτιση οικονομικών καταστάσεων που δίνουν αληθινή και δίκαιη εικόνα σύμφωνα με τα Διεθνή Πρότυπα Χρηματοοικονομικής Αναφοράς όπως αυτά υιοθετήθηκαν από την Ευρωπαϊκή Ένωση, και για εκείνες τις εσωτερικές δικλίδες που η Διαχειριστική Επιτροπή καθορίζει ως απαραίτητες ώστε να καθίσταται δυνατή η κατάρτιση οικονομικών καταστάσεων απαλλαγμένων από ουσιώδες σφάλμα, οφειλομένου είτε σε απάτη είτε σε λάθος.

#### *Ευθύνη του ελεγκτή*

Η δική μας ευθύνη είναι να εκφράσουμε γνώμη επί αυτών των οικονομικών καταστάσεων με βάση τον έλεγχό μας. Διενεργήσαμε τον έλεγχό μας σύμφωνα με τα Διεθνή Πρότυπα Ελέγχου. Τα Πρότυπα αυτά απαιτούν να συμμορφωνόμαστε με κανόνες δεοντολογίας καθώς και να σχεδιάζουμε και διενεργούμε τον έλεγχο με σκοπό την απόκτηση λελογισμένης διασφάλισης για το εάν οι οικονομικές καταστάσεις είναι απαλλαγμένες από ουσιώδες σφάλμα.

Ο έλεγχος περιλαμβάνει τη διενέργεια διαδικασιών για την απόκτηση ελεγκτικών τεκμηρίων σχετικά με τα ποσά και τις γνωστοποιήσεις στις οικονομικές καταστάσεις. Οι επιλεγόμενες διαδικασίες βασίζονται στην κρίση του ελεγκτή, περιλαμβανομένης της εκτίμησης των κινδύνων ουσιώδους σφάλματος των οικονομικών καταστάσεων, οφειλομένου είτε σε απάτη είτε σε λάθος. Κατά τη διενέργεια αυτών των εκτιμήσεων κινδύνων, ο ελεγκτής εξετάζει τις εσωτερικές δικλίδες που σχετίζονται με την κατάρτιση οικονομικών καταστάσεων της οντότητας που δίνουν αληθινή και δίκαιη εικόνα με σκοπό το σχεδιασμό ελεγκτικών διαδικασιών κατάλληλων για τις περιστάσεις, αλλά όχι με σκοπό την έκφραση γνώμης επί της αποτελεσματικότητας των εσωτερικών δικλίδων της οντότητας. Ο έλεγχος περιλαμβάνει επίσης την αξιολόγηση της καταλληλότητας των λογιστικών πολιτικών που χρησιμοποιήθηκαν και του λελογισμένου των λογιστικών εκτιμήσεων που έγιναν από τη Διαχειριστική Επιτροπή, καθώς και την αξιολόγηση της συνολικής παρουσίασης των οικονομικών καταστάσεων.

Πιστεύουμε ότι τα ελεγκτικά τεκμήρια που έχουμε αποκτήσει είναι επαρκή και κατάλληλα για να παράσχουν βάση για την ελεγκτική μας γνώμη.

### *Γνώμη*

Κατά τη γνώμη μας, οι οικονομικές καταστάσεις δίνουν αληθινή και δίκαιη εικόνα της χρηματοοικονομικής θέσης της Ιπποδρομιακής Αρχής Κύπρου - Λογαριασμός Υποστήριξης και Ανάπτυξης Ιπποδρομιών στις 31 Δεκεμβρίου 2013 και των αποτελεσμάτων για το έτος που έληξε την ημερομηνία αυτή σύμφωνα με τα Διεθνή Πρότυπα Χρηματοοικονομικής Αναφοράς όπως αυτά υιοθετήθηκαν από την Ευρωπαϊκή Ένωση.

### **Άλλο θέμα**

Αυτή η έκθεση, περιλαμβανομένης και της γνώμης, ετοιμάστηκε για τα μέλη της Ιπποδρομιακής Αρχής Κύπρου - Λογαριασμός Υποστήριξης και Ανάπτυξης Ιπποδρομιών ως σώμα και μόνο και για κανένα άλλο σκοπό. Δίνοντας αυτή τη γνώμη δεν αποδεχόμαστε ή αναλαμβάνουμε ευθύνη για οποιοδήποτε άλλο σκοπό ή προς οποιοδήποτε άλλο πρόσωπο στη γνώση του οποίου αυτή η έκθεση δυνατόν να περιέλθει.

Αχιλλέας Χρυσάνθου  
Εγκεκριμένος Λογιστής και Εγγεγραμμένος Ελεγκτής  
εκ μέρους και για λογαριασμό της

PricewaterhouseCoopers Limited  
Εγκεκριμένοι Λογιστές και Εγγεγραμμένοι Ελεγκτές

Λευκωσία, 20 Μαΐου 2014

# Ιπποδρομιακή Αρχή Κύπρου

## Λογαριασμός Υποστήριξης και Ανάπτυξης Ιπποδρομιών

### Λογαριασμός εσόδων και εξόδων για το έτος που έληξε στις 31 Δεκεμβρίου 2013

	2013 €	2012 €
<b>Έσοδα</b>		
Τόκοι που εισπράχθηκαν – καθαροί	<u>53</u>	<u>1.206</u>
<b>Έξοδα</b>		
Τόκοι οφειλόμενοι στην Ιπποδρομιακή Αρχή Κύπρου	<u>53</u>	<u>1.206</u>

Οι σημειώσεις αποτελούν αναπόσπαστο μέρος αυτών των οικονομικών καταστάσεων.

# Ιπποδρομιακή Αρχή Κύπρου

## Λογαριασμός Υποστήριξης και Ανάπτυξης Ιπποδρομιών

### Ισολογισμός στις 31 Δεκεμβρίου 2013

	Σημ.	2013 €	2012 €
<b>Περιουσιακά στοιχεία</b>			
<b>Κυκλοφορούντα περιουσιακά στοιχεία</b>			
Εμπρόθεσμες καταθέσεις	5	166.662	273.699
<b>Σύνολο περιουσιακών στοιχείων</b>		<b>166.662</b>	<b>273.699</b>
<b>Υποχρεώσεις</b>			
Ιπποδρομιακή Αρχή Κύπρου – Ταμείο Ιπποδρομιακής Αρχής			
		1.259	1.206
Διάφοροι ιδιοκτήτες αλόγων και άλλοι	6	165.403	180.657
Τραπεζικά παρατραβήγματα	7	-	91.836
<b>Σύνολο υποχρεώσεων</b>		<b>166.662</b>	<b>273.699</b>
<b>Λογαριασμός επάθλων για το έτος που έληξε στις 31 Δεκεμβρίου 2013</b>			
Ποσά που εισπράχθηκαν από την Λέσχη Ιπποδρομιών Λευκωσίας			
		2.637.658	3.186.361
		<b>2.802.992</b>	<b>3.186.361</b>
Ποσά που πληρώθηκαν σε διάφορους ιδιοκτήτες			
Ποσά πληρωτέα – 31 Δεκεμβρίου			
		2.802.992	3.005.773
		165.334	180.588
		<b>2.802.992</b>	<b>3.186.361</b>

Στις 20 Μαΐου 2014, οι Έφοροι της Ιπποδρομιακής Αρχής, ενέκριναν αυτές τις οικονομικές καταστάσεις για έκδοση.

Α Γαλαξής, Ταμίας

Οι σημειώσεις αποτελούν αναπόσπαστο μέρος αυτών των οικονομικών καταστάσεων.

# Ιπποδρομιακή Αρχή Κύπρου

## Λογαριασμός Υποστήριξης και Ανάπτυξης Ιπποδρομιών

### Σημειώσεις στις οικονομικές καταστάσεις

#### 1 Περίληψη σημαντικών Λογιστικών Πολιτικών

Οι κυριότερες λογιστικές πολιτικές που εφαρμόστηκαν στην κατάρτιση αυτών των οικονομικών καταστάσεων εκτίθενται πιο κάτω. Αυτές οι πολιτικές έχουν εφαρμοστεί με συνέπεια για όλα τα έτη που παρουσιάζονται σε αυτές τις οικονομικές καταστάσεις εκτός από όπου δηλώνεται διαφορετικά.

#### Βάση ετοιμασίας

Οι οικονομικές καταστάσεις της Αρχής έχουν ετοιμαστεί σύμφωνα με τα Διεθνή Πρότυπα Χρηματοοικονομικής Αναφοράς (ΔΠΧΑ), όπως αυτά υιοθετήθηκαν από την Ευρωπαϊκή Ένωση (ΕΕ).

Κατά την ημερομηνία της έγκρισης των οικονομικών καταστάσεων, όλα τα Διεθνή Πρότυπα Χρηματοοικονομικής Αναφοράς που έχουν εκδοθεί από το Συμβούλιο Διεθνών Λογιστικών Προτύπων (ΣΔΛΠ) και είναι εφαρμόσιμα από την 1 Ιανουαρίου 2013 έχουν υιοθετηθεί από την ΕΕ μέσω της διαδικασίας υιοθέτησης που καθορίστηκε από την Ευρωπαϊκή Επιτροπή, με εξαίρεση ορισμένων προνοιών του ΔΛΠ 39 “Χρηματοοικονομικά Μέσα: Αναγνώριση και Αποτίμηση” σε σχέση με λογιστική αντιστάθμισης χαρτοφυλακίου,

Η κατάρτιση των οικονομικών καταστάσεων σύμφωνα με τα ΔΠΧΑ απαιτεί τη χρήση ορισμένων σημαντικών λογιστικών εκτιμήσεων και την άσκηση κρίσης από τη Διαχειριστική Επιτροπή στη διαδικασία εφαρμογής των λογιστικών πολιτικών της Αρχής. Οι τομείς που απαιτούν μεγαλύτερου βαθμού κρίση ή είναι πιο πολύπλοκοι ή τομείς όπου οι παραδοχές και οι υπολογισμοί έχουν σημαντική επίδραση στις οικονομικές καταστάσεις παρουσιάζονται στη Σημείωση 2.

#### Λειτουργικό περιβάλλον της Αρχής

Η Κυπριακή οικονομία έχει επηρεαστεί αρνητικά από την κρίση στον Κυπριακό τραπεζικό τομέα σε συνδυασμό με τη μη δυνατότητα της Κυπριακής Δημοκρατίας να αντλήσει δανεισμό από τις διεθνείς χρηματαγορές. Ως αποτέλεσμα, η Κυπριακή Δημοκρατία εισήλθε σε διαπραγματεύσεις με την Ευρωπαϊκή Επιτροπή, την Ευρωπαϊκή Κεντρική Τράπεζα και το Διεθνές Νομισματικό Ταμείο (η «Τρόικα»), για οικονομική στήριξη, οι οποίες κατέληξαν σε επίτευξη συμφωνίας και λήψη απόφασης από το Eurogroup στις 25 Μαρτίου 2013. Η απόφαση συμπεριλάμβανε την αναδιάρθρωση των δυο μεγαλύτερων τραπεζών στην Κύπρο μέσω «Διάσωσης με Ίδια Μέσα». Κατά το 2013 η Κυπριακή οικονομία σημείωσε περεταίρω συρρίκνωση με μείωση στο Ακαθάριστο Εγχώριο Προϊόν.

Μετά τα θετικά αποτελέσματα της πρώτης και της δεύτερης τριμηνιαίας αξιολόγησης του οικονομικού προγράμματος της Κύπρου από την Ευρωπαϊκή Επιτροπή, την Ευρωπαϊκή Κεντρική Τράπεζα και το Διεθνές Νομισματικό Ταμείο, κατά τη διάρκεια του 2013, το Eurogroup ενέκρινε την εκταμίευση των προγραμματισμένων δόσεων της οικονομικής βοήθειας προς την Κύπρο.

# Ιπποδρομιακή Αρχή Κύπρου

## Λογαριασμός Υποστήριξης και Ανάπτυξης Ιπποδρομιών

### 1 Περίληψη σημαντικών Λογιστικών Πολιτικών (συνέχεια)

#### Γνωστοποίηση για γενικά γεγονότα

Οι διαπραγματεύσεις της Κυπριακής Κυβέρνησης με την Ευρωπαϊκή Επιτροπή, την Ευρωπαϊκή Κεντρική Τράπεζα και το Διεθνές Νομισματικό Ταμείο (η «Τρόικα»), για οικονομική στήριξη, κατέληξαν σε επίτευξη συμφωνίας και λήψη απόφασης από το Eurogroup στις 25 Μαρτίου 2013 σχετικά με τα βασικά στοιχεία που είναι απαραίτητα για ένα μελλοντικό πρόγραμμα μακροοικονομικής προσαρμογής που περιλαμβάνει την παροχή οικονομικής βοήθειας προς την Κυπριακή Δημοκρατία μέχρι €10 δισεκατομμύρια. Το πρόγραμμα στοχεύει να αντιμετωπίσει τις ασυνήθιστες οικονομικές προκλήσεις που αντιμετωπίζει η Κύπρος, και να αποκαταστήσει τη βιωσιμότητα του χρηματοπιστωτικού τομέα, με σκοπό την αποκατάσταση της βιώσιμης οικονομικής ανάπτυξης και την εξυγίανση των δημόσιων οικονομικών τα επόμενα χρόνια.

Η απόφαση του Eurogroup για την Κύπρο περιλαμβάνει σχέδια για την αναδιάρθρωση του χρηματοπιστωτικού τομέα και διασφαλίζει τις καταθέσεις κάτω από €100.000, σύμφωνα με τη νομοθεσία της Ευρωπαϊκής Ένωσης. Επιπλέον, οι Κυπριακές αρχές επιβεβαίωσαν τη δέσμευσή τους να εντείνουν τις προσπάθειές τους στους τομείς της δημοσιονομικής εξυγίανσης, των διαρθρωτικών μεταρρυθμίσεων και των ιδιωτικοποιήσεων.

Στις 12 Απριλίου 2013 το Eurogroup χαιρέτησε τη συμφωνία που επιτεύχθηκε μεταξύ της Κύπρου και των θεσμικών οργάνων της Τρόικας σχετικά με το πρόγραμμα μακροοικονομικής προσαρμογής για την Κύπρο. Στη συνέχεια ολοκληρώθηκαν οι απαραίτητες διαδικασίες που απαιτούνταν για την επίσημη έγκριση από το Διοικητικό Συμβούλιο του Ευρωπαϊκού Μηχανισμού Σταθερότητας καθώς και η επικύρωση από κράτη μέλη της ευρωζώνης. Ως αποτέλεσμα της ολοκλήρωσης των πιο πάνω διαδικασιών ακολούθησε η αποδέσμευση της πρώτης δόσης της χρηματοδότησης της Κυπριακής Δημοκρατίας με βάση της πρόνοιες του σχετικού Μνημονίου.

Στις 22 Μαρτίου 2013, η Βουλή των Αντιπροσώπων ψήφισε νομοθεσία που αφορά την επιβολή περιοριστικών μέτρων αναφορικά με συναλλαγές που εκτελούνται μέσω των τραπεζικών ιδρυμάτων που λειτουργούν στην Κύπρο. Η έκταση και η διάρκεια των περιορισμών αποφασίζονται από τον Υπουργό Οικονομικών και τον Διοικητή της Κεντρικής Τράπεζας της Κύπρου, και αυτά έχουν τεθεί σε ισχύ στις 28 Μαρτίου 2013. Τα προσωρινά περιοριστικά μέτρα στις τραπεζικές συναλλαγές και τις συναλλαγές με μετρητά περιλαμβάνουν περιορισμούς στην ανάληψη μετρητών, στην εξαργύρωση επιταγών σε μετρητά και περιορισμούς στη μεταφορά χρημάτων σε άλλα πιστωτικά ιδρύματα στην Κύπρο και στο εξωτερικό. Επίσης τα μέτρα αυτά περιλαμβάνουν την υποχρεωτική ανανέωση ορισμένων καταθέσεων στη λήξη τους.

Στις 29 Μαρτίου 2013 η Κεντρική Τράπεζα της Κύπρου έκδωσε διατάγματα αναφορικά με τη Λαϊκή Τράπεζα και την Τράπεζα Κύπρου, εφαρμόζοντας μέτρα για τις δύο αυτές τράπεζες δυνάμει του περί Εξυγίανσης Πιστωτικών και Άλλων Ιδρυμάτων Νόμου του 2013.



# Ιπποδρομιακή Αρχή Κύπρου

## Λογαριασμός Υποστήριξης και Ανάπτυξης Ιπποδρομιών

### 1 Περίληψη σημαντικών Λογιστικών Πολιτικών (συνέχεια)

#### Γνωστοποίηση για γενικά γεγονότα (συνέχεια)

Με βάση τα σχετικά διατάγματα, η Λαϊκή Τράπεζα υποβλήθηκε σε καθεστώς εξυγίανσης, βάσει απόφασης της Αρχής Εξυγίανσης. Στη Λαϊκή Τράπεζα παρέμειναν κυρίως ανασφάλιστες καταθέσεις και περιουσιακά στοιχεία εκτός Κύπρου. Τα περιουσιακά στοιχεία της Λαϊκής Τράπεζας στην Κύπρο, οι ασφαλισμένες καταθέσεις και η χρηματοδότηση από το Ευρωσύστημα έχουν μεταφερθεί στην Τράπεζα Κύπρου, με αποζημίωση για την αξία των καθαρών περιουσιακών στοιχείων που μεταφέρθηκαν την έκδοση μετοχών από την Τράπεζα Κύπρου προς τη Λαϊκή Τράπεζα.

Η διαδικασία ανακεφαλαιοποίησης της Τράπεζας Κύπρου ολοκληρώθηκε σύμφωνα με τα σχετικά διατάγματα της Αρχής Εξυγίανσης μέσω «Διάσωσης με Ίδια Μέσα», δηλαδή της μερικής μετατροπής ανασφάλιστων καταθέσεων σε μετοχές. Επίσης, οι κάτοχοι μετοχών και πιστωτικών τίτλων στην Τράπεζα Κύπρου στις 29 Μαρτίου 2013 έχουν συνεισφέρει στην ανακεφαλαιοποίηση της Τράπεζας Κύπρου μέσω της απορρόφησης ζημιών.

Η Αρχή, στις 26 Μαρτίου 2013 είχε καταθέσει στην Τράπεζα Κύπρου το ποσό των οποίων δεν ξεπερνούσε τις €100.000. Με βάση τις πρόνοιες του διατάγματος που εκδόθηκε από την Κεντρική Τράπεζα και τα τελικά μέτρα για ανακεφαλαιοποίηση της Τράπεζας Κύπρου, ο Λογαριασμός Υποστήριξης και Ανάπτυξης Ιπποδρομιών δεν επηρεάστηκε αρνητικά.

Στις 18 Απριλίου 2013 η Βουλή των Αντιπροσώπων ψήφισε την αύξηση του συντελεστή έκτακτης αμυντικής εισφοράς από 15% σε 30% σε τόκους που δεν πηγάζουν από τη συνήθη διεξαγωγή των δραστηριοτήτων ή δεν συνδέονται στενά με αυτή με ισχύ από τις 29 Απριλίου 2013.

Μετά τα θετικά αποτελέσματα της πρώτης και της δεύτερης τριμηνιαίας αξιολόγησης του οικονομικού προγράμματος της Κύπρου από την Ευρωπαϊκή Επιτροπή, την Ευρωπαϊκή Κεντρική Τράπεζα και το Διεθνές Νομισματικό Ταμείο, κατά τη διάρκεια του 2013, το Eurogroup ενέκρινε την εκταμίευση των προγραμματισμένων δόσεων της οικονομικής βοήθειας προς την Κύπρο.

#### Υιοθέτηση καινούργιων και αναθεωρημένων ΔΠΧΑ

Κατά το τρέχον έτος η Αρχή υιοθέτησε όλα τα νέα και αναθεωρημένα Διεθνή Πρότυπα Χρηματοοικονομικής Αναφοράς (ΔΠΧΑ) τα οποία σχετίζονται με τις εργασίες της και είναι εφαρμόσιμα για λογιστικές περιόδους που αρχίζουν την 1 Ιανουαρίου 2013. Η υιοθέτηση αυτή δεν είχε επιφέρει σημαντικές αλλαγές στις λογιστικές πολιτικές της Αρχής.

Κατά την ημερομηνία έγκρισης αυτών των οικονομικών καταστάσεων μια σειρά από νέα πρότυπα και τροποποιήσεις προτύπων και διερμηνείες που ισχύουν για λογιστικές περιόδους που αρχίζουν μετά την 1 Ιανουαρίου 2013, και δεν έχουν εφαρμοστεί στην ετοιμασία αυτών των οικονομικών καταστάσεων. Κανένα από αυτά δεν αναμένεται να έχει σημαντική επίδραση στις οικονομικές καταστάσεις της Αρχής.

# Ιπποδρομιακή Αρχή Κύπρου

## Λογαριασμός Υποστήριξης και Ανάπτυξης Ιπποδρομιών

### 1 Περίληψη σημαντικών Λογιστικών Πολιτικών (συνέχεια)

#### Πιστωτικοί τόκοι

Οι πιστωτικοί τόκοι αναγνωρίζονται κατά αναλογία χρόνου χρησιμοποιώντας τη μέθοδο του πραγματικού επιτοκίου.

#### Πιστωτές

Οι εμπορικοί πιστωτές αναγνωρίζονται αρχικά σε δίκαιη αξία και μετέπειτα παρουσιάζονται σε αποσβεσμένο κόστος, χρησιμοποιώντας τη μέθοδο του πραγματικού επιτοκίου.

#### Ταμειακά διαθέσιμα και ισοδύναμα

Τα ταμειακά διαθέσιμα και ισοδύναμα αποτελούνται από μετρητά στο ταμείο, καταθέσεις στην τράπεζα και τραπεζικά παρατραβήγματα.

#### Συγκριτικές πληροφορίες

Όπου χρειάζεται τα συγκριτικά ποσά έχουν αναπροσαρμοστεί για να συνάδουν με τις αλλαγές στην παρουσίαση στο τρέχον έτος.

### 2 Σημαντικοί λογιστικοί υπολογισμοί και εκτιμήσεις

Οι λογιστικοί υπολογισμοί και εκτιμήσεις αξιολογούνται σε συνεχή βάση και βασίζονται στην ιστορική εμπειρία και σε άλλους παράγοντες, συμπεριλαμβανομένων προσδοκιών σχετικά με μελλοντικά γεγονότα που πιστεύεται ότι είναι λογικά υπό τις περιστάσεις.

#### (i) Σημαντικοί λογιστικοί υπολογισμοί και παραδοχές

Η Αρχή κάνει υπολογισμούς και παραδοχές σε σχέση με το μέλλον. Ως αποτέλεσμα οι λογιστικοί υπολογισμοί σπανίως ισούνται με τα πραγματικά αποτελέσματα. Δεν έχουν γίνει οποιοδήποτε υπολογισμοί ή παραδοχές που πιθανόν να προκαλέσουν ουσιώδεις αναπροσαρμογές στη λογιστική αξία περιουσιακών στοιχείων και υποχρεώσεων κατά το επόμενο οικονομικό έτος.

### 3 Χρηματοοικονομικά μέσα ανά κατηγορία

	Δάνεια και Εισπρακτέα €	Σύνολο €
<b>31 Δεκεμβρίου 2013</b>		
Περιουσιακά στοιχεία όπως παρουσιάζονται στον ισολογισμό		
Εμπρόθεσμες καταθέσεις	166.662	<b>166.662</b>
<b>Σύνολο</b>	<b>166.662</b>	<b>166.662</b>

# Ιπποδρομιακή Αρχή Κύπρου

## Λογαριασμός Υποστήριξης και Ανάπτυξης Ιπποδρομιών

### 3 Χρηματοοικονομικά μέσα ανά κατηγορία (συνέχεια)

	Άλλες Χρηματοοικονομικές Υποχρεώσεις €	Σύνολο €
<b>Υποχρεώσεις όπως παρουσιάζονται στον ισολογισμό</b>		
Διάφοροι ιδιοκτήτες αλόγων και άλλοι	165.403	<b>165.403</b>
Ιπποδρομιακή Αρχή Κύπρου – Ταμείο Ιπποδρομιακής Αρχής	1.259	<b>1.259</b>
Δανεισμός	-	-
<b>Σύνολο</b>	<b>166.662</b>	<b>166.662</b>

	Δάνεια και Εισπρακτέα €	Σύνολο €
<b>31 Δεκεμβρίου 2012</b>		
<b>Περιουσιακά στοιχεία όπως παρουσιάζονται στον ισολογισμό</b>		
Εμπρόθεσμες καταθέσεις	273.699	<b>273.699</b>
<b>Σύνολο</b>	<b>273.699</b>	<b>273.699</b>

	Άλλες Χρηματοοικονομικές Υποχρεώσεις €	Σύνολο €
<b>Υποχρεώσεις όπως παρουσιάζονται στον ισολογισμό</b>		
Διάφοροι ιδιοκτήτες αλόγων και άλλοι	180.657	<b>180.657</b>
Ιπποδρομιακή Αρχή Κύπρου – Ταμείο Ιπποδρομιακής Αρχής	1.206	<b>1.206</b>
Δανεισμός	91.836	<b>91.836</b>
<b>Σύνολο</b>	<b>273.699</b>	<b>273.699</b>

### 4 Πιστωτική ποιότητα των χρηματοοικονομικών περιουσιακών στοιχείων

Η πιστωτική ποιότητα των χρηματοοικονομικών περιουσιακών στοιχείων τα οποία δεν είναι ούτε ληξιπρόθεσμα ούτε απομειωμένα, μπορεί να καθοριστεί με αναφορά σε εξωτερικές πιστωτικές αξιολογήσεις (αν υπάρχουν) ή σε ιστορικές πληροφορίες σχετικά με τα ποσοστά αθέτησης εκπλήρωσης υποχρεώσεων από τα συμβαλλόμενα μέρη:

	2013 €	2012 €
<b>Μετρητά στην τράπεζα και βραχυπρόθεσμες τραπεζικές καταθέσεις<sup>(1)</sup></b>		
Ca (Moody's)	166.662	273.699
	<b>166.662</b>	<b>273.699</b>

# Ιπποδρομιακή Αρχή Κύπρου

## Λογαριασμός Υποστήριξης και Ανάπτυξης Ιπποδρομιών

### 5 Εμπρόθεσμες καταθέσεις

	2013 €	2012 €
Βραχυπρόθεσμες τραπεζικές καταθέσεις	<u>166.662</u>	<u>273.699</u>

Το πραγματικό επιτόκιο στις βραχυπρόθεσμες τραπεζικές καταθέσεις ήταν 3,5 – 4% (2012: 3,50 – 4,00%). Τα ταμειακά διαθέσιμα και ισοδύναμα αποτιμούνται σε ευρώ.

### 6 Διάφοροι ιδιοκτήτες αλόγων και άλλοι

	2013 €	2012 €
Διάφοροι ιδιοκτήτες αλόγων και άλλοι	<u>165.403</u>	<u>180.657</u>

Οι διάφοροι ιδιοκτήτες αλόγων και άλλοι αντιπροσωπεύουν έπαθλα πληρωτέα.

Η δίκαιη αξία των πιστωτών που έχουν λήξει εντός ενός έτους είναι περίπου η ίδια με την λογιστική αξία κατά την ημερομηνία του ισολογισμού.

### 7 Δανεισμός

	2013 €	2012 €
<b>Βραχυπρόθεσμος δανεισμός:</b>		
Τραπεζικά παρατραβήγματα	<u>-</u>	<u>91.836</u>

Όλα τα τραπεζικά παρατραβήγματα δεν είναι εξασφαλισμένα και είναι εκφρασμένα σε Ευρώ.

### 8 Γεγονότα μεταγενέστερα του ισολογισμού

Δεν υπήρξαν σημαντικά γεγονότα μεταγενέστερα του ισολογισμού που να έχουν σχέση με την κατανόηση των οικονομικών καταστάσεων.

## **Έκθεση ανεξάρτητου ελεγκτή** **Προς τα Μέλη της Ιπποδρομιακής Αρχής** **Κύπρου – Λογαριασμός Μισθών Αναβατών** **και Σταβλιτών**

### **Έκθεση επί των οικονομικών καταστάσεων**

Έχουμε ελέγξει τις συνημμένες οικονομικές καταστάσεις της Ιπποδρομιακής Αρχής Κύπρου - Λογαριασμός Μισθών Αναβατών και Σταβλιτών, οι οποίες αποτελούνται από τον ισολογισμό στις 31 Δεκεμβρίου 2013, και την κατάσταση λογαριασμού εσόδων και εξόδων του έτους που έληξε την ημερομηνία αυτή, καθώς και περίληψη σημαντικών λογιστικών πολιτικών και λοιπές επεξηγηματικές πληροφορίες.

*Ευθύνη της Διαχειριστικής Επιτροπής για τις οικονομικές καταστάσεις*

Η Διαχειριστική Επιτροπή είναι υπεύθυνη για την κατάρτιση οικονομικών καταστάσεων που δίνουν αληθινή και δίκαιη εικόνα σύμφωνα με τα Διεθνή Πρότυπα Χρηματοοικονομικής Αναφοράς όπως αυτά υιοθετήθηκαν από την Ευρωπαϊκή Ένωση, και για εκείνες τις εσωτερικές δικλίδες που η Διαχειριστική Επιτροπή καθορίζει ως απαραίτητες ώστε να καθίσταται δυνατή η κατάρτιση οικονομικών καταστάσεων απαλλαγμένων από ουσιώδες σφάλμα, οφειλομένου είτε σε απάτη είτε σε λάθος.

*Ευθύνη του ελεγκτή*

Η δική μας ευθύνη είναι να εκφράσουμε γνώμη επί αυτών των οικονομικών καταστάσεων με βάση τον έλεγχό μας. Διενεργήσαμε τον έλεγχό μας σύμφωνα με τα Διεθνή Πρότυπα Ελέγχου. Τα Πρότυπα αυτά απαιτούν να συμμορφωνόμαστε με κανόνες δεοντολογίας καθώς και να σχεδιάζουμε και διενεργούμε τον έλεγχο με σκοπό την απόκτηση λελογισμένης διασφάλισης για το εάν οι οικονομικές καταστάσεις είναι απαλλαγμένες από ουσιώδες σφάλμα.

Ο έλεγχος περιλαμβάνει τη διενέργεια διαδικασιών για την απόκτηση ελεγκτικών τεκμηρίων σχετικά με τα ποσά και τις γνωστοποιήσεις στις οικονομικές καταστάσεις. Οι επιλεγόμενες διαδικασίες βασίζονται στην κρίση του ελεγκτή, περιλαμβανομένης της εκτίμησης των κινδύνων ουσιώδους σφάλματος των οικονομικών καταστάσεων, οφειλομένου είτε σε απάτη είτε σε λάθος. Κατά τη διενέργεια αυτών των εκτιμήσεων κινδύνων, ο ελεγκτής εξετάζει τις εσωτερικές δικλίδες που σχετίζονται με την κατάρτιση οικονομικών καταστάσεων της οντότητας που δίνουν αληθινή και δίκαιη εικόνα με σκοπό το σχεδιασμό ελεγκτικών διαδικασιών κατάλληλων για τις περιστάσεις, αλλά όχι με σκοπό την έκφραση γνώμης επί της αποτελεσματικότητας των εσωτερικών δικλίδων της οντότητας. Ο έλεγχος περιλαμβάνει επίσης την αξιολόγηση της καταλληλότητας των λογιστικών πολιτικών που χρησιμοποιήθηκαν και του λελογισμένου των λογιστικών εκτιμήσεων που έγιναν από τη Διαχειριστική Επιτροπή, καθώς και την αξιολόγηση της συνολικής παρουσίασης των οικονομικών καταστάσεων.

Πιστεύουμε ότι τα ελεγκτικά τεκμήρια που έχουμε αποκτήσει είναι επαρκή και κατάλληλα για να παράσχουν βάση για την ελεγκτική μας γνώμη.

### *Γνώμη*

Κατά τη γνώμη μας, οι οικονομικές καταστάσεις δίνουν αληθινή και δίκαιη εικόνα της χρηματοοικονομικής θέσης της Ιπποδρομιακής Αρχής Κύπρου - Λογαριασμός Μισθών Αναβατών και Σταβλιτών στις 31 Δεκεμβρίου 2013 και των αποτελεσμάτων για το έτος που έληξε την ημερομηνία αυτή σύμφωνα με τα Διεθνή Πρότυπα Χρηματοοικονομικής Αναφοράς όπως αυτά υιοθετήθηκαν από την Ευρωπαϊκή Ένωση.

### **Άλλο θέμα**

Αυτή η έκθεση, περιλαμβανομένης και της γνώμης, ετοιμάστηκε για τα μέλη της Ιπποδρομιακής Αρχής Κύπρου - Λογαριασμός Μισθών Αναβατών και Σταβλιτών ως σώμα και μόνο για κανένα άλλο σκοπό. Δίνοντας αυτή τη γνώμη δεν αποδεχόμαστε ή αναλαμβάνουμε ευθύνη για οποιοδήποτε άλλο σκοπό ή προς οποιοδήποτε άλλο πρόσωπο στη γνώση του οποίου αυτή η έκθεση δυνατόν να περιέλθει.

Αχιλλέας Χρυσάνθου  
Εγκεκριμένος Λογιστής και Εγγεγραμμένος Ελεγκτής  
εκ μέρους και για λογαριασμό της

PricewaterhouseCoopers Limited  
Εγκεκριμένοι Λογιστές και Εγγεγραμμένοι Ελεγκτές

Λευκωσία, 20 Μαΐου 2014

# Ιπποδρομιακή Αρχή Κύπρου

## Λογαριασμός Μισθών Αναβατών και Σταβλιτών

### Λογαριασμός εσόδων και εξόδων για το έτος που έληξε στις 31 Δεκεμβρίου 2013

	2013 €	2012 €
<b>Ποσά που εισπράχθηκαν από προπονητές</b>	<b>353.384</b>	506.066
<b>Πληρωμές</b>		
Καθαροί μισθοί που πληρώθηκαν και πληρωτέοι	268.767	387.124
Κοινωνικές ασφαλίσεις που πληρώθηκαν και πληρωτέες	69.153	98.237
Εισφορές συντεχνίας που πληρώθηκαν και πληρωτέες	10.095	14.810
Ταμείο προνοίας	5.369	5.895
	<b>353.384</b>	506.066
<b>Έσοδα και έξοδα</b>		
Τόκοι που εισπράχθηκαν και άλλα έσοδα	1.497	1.985
Μείον:		
Εξοδα	(804)	(1.219)
Άλλα έξοδα – Απομείωση σε τραπεζικά υπόλοιπα	(2.627)	-
<b>(Έλλειμμα)/πλεόνασμα για το έτος</b>	<b>(1.934)</b>	766
<b>Κατάσταση κεφαλαίων</b>		
Κεφάλαια την 1 Ιανουαρίου	52.147	51.381
(Έλλειμμα)/πλεόνασμα για το έτος	(1.934)	766
Κεφάλαια την 31 Δεκεμβρίου	<b>50.213</b>	52.147

Οι σημειώσεις αποτελούν αναπόσπαστο μέρος αυτών των οικονομικών καταστάσεων.

# Ιπποδρομιακή Αρχή Κύπρου

## Λογαριασμός Μισθών Αναβατών και Σταβλιτών

### Ισολογισμός στις 31 Δεκεμβρίου 2013

	Σημ.	2013 €	2012 €
<b>Περιουσιακά στοιχεία</b>			
<b>Μη κυκλοφορούντα περιουσιακά στοιχεία</b>			
Χρηματοοικονομικά περιουσιακά στοιχεία διαθέσιμα προς πώληση	6	657	-
<b>Κυκλοφορούντα περιουσιακά στοιχεία</b>			
Μετρητά στην τράπεζα	8	61.382	63.855
Εισπρακτέα		499	604
<b>Σύνολο περιουσιακών στοιχείων</b>		<b>62.538</b>	<b>64.459</b>
<b>Ίδια κεφάλαια και υποχρεώσεις</b>			
Κεφάλαια		50.213	52.147
		<b>50.213</b>	<b>52.147</b>
<b>Βραχυπρόθεσμες υποχρεώσεις</b>			
Πιστωτές	9	12.325	12.312
<b>Σύνολο υποχρεώσεων</b>		<b>12.325</b>	<b>12.312</b>
<b>Σύνολο ιδίων κεφαλαίων και υποχρεώσεων</b>		<b>62.538</b>	<b>64.459</b>

Στις 20 Μαΐου 2014, οι Έφοροι της Ιπποδρομιακής Αρχής, ενέκριναν αυτές τις οικονομικές καταστάσεις για έκδοση.

Α Γαλαξής, Ταμίας

Οι σημειώσεις αποτελούν αναπόσπαστο μέρος αυτών των οικονομικών καταστάσεων.



# Ιπποδρομιακή Αρχή Κύπρου

## Λογαριασμός Μισθών Αναβατών και Σταβλιτών

### Σημειώσεις στις οικονομικές καταστάσεις

#### 1 Περίληψη σημαντικών Λογιστικών Πολιτικών

Οι κυριότερες λογιστικές πολιτικές που εφαρμόστηκαν στην κατάρτιση αυτών των οικονομικών καταστάσεων εκτίθενται πιο κάτω. Αυτές οι πολιτικές έχουν εφαρμοστεί με συνέπεια για όλα τα έτη που παρουσιάζονται σε αυτές τις οικονομικές καταστάσεις εκτός από όπου δηλώνεται διαφορετικά.

#### Βάση ετοιμασίας

Οι οικονομικές καταστάσεις της Αρχής έχουν ετοιμαστεί σύμφωνα με τα Διεθνή Πρότυπα Χρηματοοικονομικής Αναφοράς (ΔΠΧΑ), όπως αυτά υιοθετήθηκαν από την Ευρωπαϊκή Ένωση (ΕΕ).

Κατά την ημερομηνία της έγκρισης των οικονομικών καταστάσεων, όλα τα Διεθνή Πρότυπα Χρηματοοικονομικής Αναφοράς που έχουν εκδοθεί από το Συμβούλιο Διεθνών Λογιστικών Προτύπων (ΣΔΛΠ) και είναι εφαρμόσιμα από την 1 Ιανουαρίου 2013 έχουν υιοθετηθεί από την ΕΕ μέσω της διαδικασίας υιοθέτησης που καθορίστηκε από την Ευρωπαϊκή Επιτροπή, με εξαίρεση ορισμένων προνοιών του ΔΛΠ 39 “Χρηματοοικονομικά Μέσα: Αναγνώριση και Αποτίμηση” σε σχέση με λογιστική αντιστάθμισης χαρτοφυλακίου.

Η κατάρτιση των οικονομικών καταστάσεων σύμφωνα με τα ΔΠΧΑ απαιτεί τη χρήση ορισμένων σημαντικών λογιστικών εκτιμήσεων και την άσκηση κρίσης από τη Διαχειριστική Επιτροπή στη διαδικασία εφαρμογής των λογιστικών πολιτικών της Αρχής. Οι τομείς που απαιτούν μεγαλύτερου βαθμού κρίση ή είναι πιο πολύπλοκοι ή τομείς όπου οι παραδοχές και οι υπολογισμοί έχουν σημαντική επίδραση στις οικονομικές καταστάσεις παρουσιάζονται στη Σημείωση 3.

#### Λειτουργικό περιβάλλον της Αρχής

Η Κυπριακή οικονομία έχει επηρεαστεί αρνητικά από την κρίση στον Κυπριακό τραπεζικό τομέα σε συνδυασμό με τη μη δυνατότητα της Κυπριακής Δημοκρατίας να αντλήσει δανεισμό από τις διεθνείς χρηματαγορές. Ως αποτέλεσμα, η Κυπριακή Δημοκρατία εισήλθε σε διαπραγματεύσεις με την Ευρωπαϊκή Επιτροπή, την Ευρωπαϊκή Κεντρική Τράπεζα και το Διεθνές Νομισματικό Ταμείο (η «Τρόικα»), για οικονομική στήριξη, οι οποίες κατέληξαν σε επίτευξη συμφωνίας και λήψη απόφασης από το Eurogroup στις 25 Μαρτίου 2013. Η απόφαση συμπεριλάμβανε την αναδιάρθρωση των δυο μεγαλύτερων τραπεζών στην Κύπρο μέσω «Διάσωσης με Ίδια Μέσα». Κατά το 2013 η Κυπριακή οικονομία σημείωσε περεταίρω συρρίκνωση με μείωση στο Ακαθάριστο Εγχώριο Προϊόν.

Μετά τα θετικά αποτελέσματα της πρώτης και της δεύτερης τριμηνιαίας αξιολόγησης του οικονομικού προγράμματος της Κύπρου από την Ευρωπαϊκή Επιτροπή, την Ευρωπαϊκή Κεντρική Τράπεζα και το Διεθνές Νομισματικό Ταμείο, κατά τη διάρκεια του 2013, το Eurogroup ενέκρινε την εκταμίευση των προγραμματισμένων δόσεων της οικονομικής βοήθειας προς την Κύπρο.

# Ιπποδρομιακή Αρχή Κύπρου

## Λογαριασμός Μισθών Αναβατών και Σταβλιτών

### 1 Περίληψη σημαντικών Λογιστικών Πολιτικών (συνέχεια)

#### Γνωστοποίηση για γενικά γεγονότα

Οι διαπραγματεύσεις της Κυπριακής Κυβέρνησης με την Ευρωπαϊκή Επιτροπή, την Ευρωπαϊκή Κεντρική Τράπεζα και το Διεθνές Νομισματικό Ταμείο (η «Τρόικα»), για οικονομική στήριξη, κατέληξαν σε επίτευξη συμφωνίας και λήψη απόφασης από το Eurogroup στις 25 Μαρτίου 2013 σχετικά με τα βασικά στοιχεία που είναι απαραίτητα για ένα μελλοντικό πρόγραμμα μακροοικονομικής προσαρμογής που περιλαμβάνει την παροχή οικονομικής βοήθειας προς την Κυπριακή Δημοκρατία μέχρι €10 δισεκατομμύρια. Το πρόγραμμα στοχεύει να αντιμετωπίσει τις ασυνήθιστες οικονομικές προκλήσεις που αντιμετωπίζει η Κύπρος, και να αποκαταστήσει τη βιωσιμότητα του χρηματοπιστωτικού τομέα, με σκοπό την αποκατάσταση της βιώσιμης οικονομικής ανάπτυξης και την εξυγίανση των δημόσιων οικονομικών τα επόμενα χρόνια.

Η απόφαση του Eurogroup για την Κύπρο περιλαμβάνει σχέδια για την αναδιάρθρωση του χρηματοπιστωτικού τομέα και διασφαλίζει τις καταθέσεις κάτω από €100.000, σύμφωνα με τη νομοθεσία της Ευρωπαϊκής Ένωσης. Επιπλέον, οι Κυπριακές αρχές επιβεβαίωσαν τη δέσμευσή τους να εντείνουν τις προσπάθειές τους στους τομείς της δημοσιονομικής εξυγίανσης, των διαρθρωτικών μεταρρυθμίσεων και των ιδιωτικοποιήσεων.

Στις 12 Απριλίου 2013 το Eurogroup χαιρέτισε τη συμφωνία που επιτεύχθηκε μεταξύ της Κύπρου και των θεσμικών οργάνων της Τρόικας σχετικά με το πρόγραμμα μακροοικονομικής προσαρμογής για την Κύπρο. Στη συνέχεια ολοκληρώθηκαν οι απαραίτητες διαδικασίες που απαιτούνταν για την επίσημη έγκριση από το Διοικητικό Συμβούλιο του Ευρωπαϊκού Μηχανισμού Σταθερότητας καθώς και η επικύρωση από κράτη μέλη της ευρωζώνης. Ως αποτέλεσμα της ολοκλήρωσης των πιο πάνω διαδικασιών ακολούθησε η αποδέσμευση της πρώτης δόσης της χρηματοδότησης της Κυπριακής Δημοκρατίας με βάση της πρόνοιες του σχετικού Μνημονίου.

Στις 22 Μαρτίου 2013, η Βουλή των Αντιπροσώπων ψήφισε νομοθεσία που αφορά την επιβολή περιοριστικών μέτρων αναφορικά με συναλλαγές που εκτελούνται μέσω των τραπεζικών ιδρυμάτων που λειτουργούν στην Κύπρο. Η έκταση και η διάρκεια των περιορισμών αποφασίζονται από τον Υπουργό Οικονομικών και τον Διοικητή της Κεντρικής Τράπεζας της Κύπρου, και αυτά έχουν τεθεί σε ισχύ στις 28 Μαρτίου 2013. Τα προσωρινά περιοριστικά μέτρα στις τραπεζικές συναλλαγές και τις συναλλαγές με μετρητά περιλαμβάνουν περιορισμούς στην ανάληψη μετρητών, στην εξαργύρωση επιταγών σε μετρητά και περιορισμούς στη μεταφορά χρημάτων σε άλλα πιστωτικά ιδρύματα στην Κύπρο και στο εξωτερικό. Επίσης τα μέτρα αυτά περιλαμβάνουν την υποχρεωτική ανανέωση ορισμένων καταθέσεων στη λήξη τους.

Στις 29 Μαρτίου 2013 η Κεντρική Τράπεζα της Κύπρου έκδωσε διατάγματα αναφορικά με τη Λαϊκή Τράπεζα και την Τράπεζα Κύπρου, εφαρμόζοντας μέτρα για τις δύο αυτές τράπεζες δυνάμει του περί Εξυγίανσης Πιστωτικών και Άλλων Ιδρυμάτων Νόμου του 2013.

# Ιπποδρομιακή Αρχή Κύπρου

## Λογαριασμός Μισθών Αναβατών και Σταβλιτών

### 1 Περίληψη σημαντικών Λογιστικών Πολιτικών (συνέχεια)

#### Γνωστοποίηση για γενικά γεγονότα (συνέχεια)

Με βάση τα σχετικά διατάγματα, η Λαϊκή Τράπεζα υποβλήθηκε σε καθεστώς εξυγίανσης, βάσει απόφασης της Αρχής Εξυγίανσης. Στη Λαϊκή Τράπεζα παρέμειναν κυρίως ανασφάλιστες καταθέσεις και περιουσιακά στοιχεία εκτός Κύπρου. Τα περιουσιακά στοιχεία της Λαϊκής Τράπεζας στην Κύπρο, οι ασφαλισμένες καταθέσεις και η χρηματοδότηση από το Ευρωσύστημα έχουν μεταφερθεί στην Τράπεζα Κύπρου, με αποζημίωση για την αξία των καθαρών περιουσιακών στοιχείων που μεταφέρθηκαν την έκδοση μετοχών από την Τράπεζα Κύπρου προς τη Λαϊκή Τράπεζα.

Η διαδικασία ανακεφαλαιοποίησης της Τράπεζας Κύπρου ολοκληρώθηκε σύμφωνα με τα σχετικά διατάγματα της Αρχής Εξυγίανσης μέσω «Διάσωσης με Ίδια Μέσα», δηλαδή της μερικής μετατροπής ανασφάλιστων καταθέσεων σε μετοχές. Επίσης, οι κάτοχοι μετοχών και πιστωτικών τίτλων στην Τράπεζα Κύπρου στις 29 Μαρτίου 2013 έχουν συνεισφέρει στην ανακεφαλαιοποίηση της Τράπεζας Κύπρου μέσω της απορρόφησης ζημιών.

Η Αρχή, στις 26 Μαρτίου 2013 είχε καταθέσεις στην Τράπεζα Κύπρου το ποσό των οποίων ανερχόταν στις €106.914. Με βάση τις πρόνοιες του διατάγματος που εκδόθηκε από την Κεντρική Τράπεζα και τα τελικά μέτρα για ανακεφαλαιοποίηση της Τράπεζας Κύπρου, το ποσό που επηρεάστηκε από τις τραπεζικές καταθέσεις στην Τράπεζα Κύπρου έχει μετατραπεί και αναγνωριστεί ως ακολούθως:

- (α) 37,5% των τραπεζικών καταθέσεων που έχουν επηρεαστεί, που ανέρχονται σε €2.593, έχουν μετατραπεί σε προθεσμιακές καταθέσεις των έξι, εννιά και δώδεκα μηνών. Η Τράπεζα Κύπρου έχει την επιλογή να ανανεώσει τις καταθέσεις προθεσμίας για την ίδια χρονική περίοδο. Η διοίκηση έχει αναγνωρίσει τις καταθέσεις αυτές ως τρέχουσες βραχυπρόθεσμες τραπεζικές καταθέσεις του Ισολογισμού.
- (β) 47,5% των τραπεζικών καταθέσεων που έχουν επηρεαστεί, που ανέρχονται σε €3.284, έχουν μετατραπεί σε μετοχές της Τράπεζας Κύπρου. Η προκαταρκτική εκτίμηση της διεύθυνσης είναι ότι οι μετοχές αυτές έχουν υποστεί απομείωση η οποία ανέρχεται σε €2.627.
- (γ) το υπόλοιπο 15% των τραπεζικών καταθέσεων που έχουν επηρεαστεί έχουν αποδεσμευτεί.

Στις 18 Απριλίου 2013 η Βουλή των Αντιπροσώπων ψήφισε την αύξηση του συντελεστή έκτακτης αμυντικής εισφοράς από 15% σε 30% σε τόκους που δεν πηγάζουν από τη συνήθη διεξαγωγή των δραστηριοτήτων ή δεν συνδέονται στενά με αυτή με ισχύ από τις 29 Απριλίου 2013.

Μετά τα θετικά αποτελέσματα της πρώτης και της δεύτερης τριμηνιαίας αξιολόγησης του οικονομικού προγράμματος της Κύπρου από την Ευρωπαϊκή Επιτροπή, την Ευρωπαϊκή Κεντρική Τράπεζα και το Διεθνές Νομισματικό Ταμείο, κατά τη διάρκεια του 2013, το Eurogroup ενέκρινε την εκταμίευση των προγραμματισμένων δόσεων της οικονομικής βοήθειας προς την Κύπρο.

# Ιπποδρομιακή Αρχή Κύπρου

## Λογαριασμός Μισθών Αναβατών και Σταβλιτών

### 1 Περίληψη σημαντικών Λογιστικών Πολιτικών (συνέχεια)

#### Υιοθέτηση καινούργιων και αναθεωρημένων ΔΠΧΑ

Κατά το τρέχον έτος η Αρχή υιοθέτησε όλα τα νέα και αναθεωρημένα Διεθνή Πρότυπα Χρηματοοικονομικής Αναφοράς (ΔΠΧΑ) τα οποία σχετίζονται με τις εργασίες της και είναι εφαρμόσιμα για λογιστικές περιόδους που αρχίζουν την 1 Ιανουαρίου 2013. Η υιοθέτηση αυτή δεν είχε επιφέρει σημαντικές αλλαγές στις λογιστικές πολιτικές της Αρχής.

Κατά την ημερομηνία έγκρισης αυτών των οικονομικών καταστάσεων μια σειρά από νέα πρότυπα και τροποποιήσεις προτύπων και διερμηνείες που ισχύουν για λογιστικές περιόδους που αρχίζουν μετά την 1 Ιανουαρίου 2013, και δεν έχουν εφαρμοστεί στην ετοιμασία αυτών των οικονομικών καταστάσεων. Κανένα από αυτά δεν αναμένεται να έχει σημαντική επίδραση στις οικονομικές καταστάσεις της Αρχής.

#### Πιστωτικοί τόκοι

Οι πιστωτικοί τόκοι αναγνωρίζονται κατά αναλογία χρόνου χρησιμοποιώντας τη μέθοδο του πραγματικού επιτοκίου.

#### Εισπρακτέα

Τα εισπρακτέα αναγνωρίζονται αρχικά σε δίκαιη αξία και μετέπειτα παρουσιάζονται σε αποσβεσμένο κόστος, χρησιμοποιώντας τη μέθοδο του πραγματικού επιτοκίου, μείον πρόνοιας για απομείωση της αξίας. Η πρόβλεψη για απομείωση καθορίζεται όταν υπάρχει αντικειμενική ένδειξη πως η Αρχή δεν θα είναι σε θέση να εισπράξει τα συνολικά εισπρακτέα ποσά σύμφωνα με τους αρχικούς όρους των εισπρακτέων. Σημαντικές οικονομικές δυσκολίες του χρεώστη, η πιθανότητα ότι ο χρεώστης θα περιέλθει σε πτώχευση ή οικονομική αναδιοργάνωση, και η αθέτηση ή παράλειψη εκπλήρωσης των υποχρεώσεων του σχετικά με πληρωμές θεωρούνται ενδείξεις ότι το εισπρακτέο έχει υποστεί απομείωση. Το ποσό της πρόβλεψης είναι η διαφορά μεταξύ της λογιστικής αξίας του εισπρακτέου και της παρούσας αξίας των υπολογιζόμενων μελλοντικών ταμειακών ροών, προεξοφλημένων με το πραγματικό επιτόκιο.

#### Πιστωτές

Οι πιστωτές αναγνωρίζονται αρχικά σε δίκαιη αξία και μετέπειτα παρουσιάζονται σε αποσβεσμένο κόστος, χρησιμοποιώντας τη μέθοδο του πραγματικού επιτοκίου.

#### Χρηματοοικονομικά περιουσιακά στοιχεία

##### (i) Ταξινόμηση

Η Αρχή ταξινομεί τα χρηματοοικονομικά περιουσιακά στοιχεία της στις ακόλουθες κατηγορίες: δάνεια και εισπρακτέα και χρηματοοικονομικά περιουσιακά στοιχεία διαθέσιμα προς πώληση.

# Ιπποδρομιακή Αρχή Κύπρου

## Λογαριασμός Μισθών Αναβατών και Σταβλιτών

### 1 Περίληψη σημαντικών Λογιστικών Πολιτικών (συνέχεια)

#### Χρηματοοικονομικά περιουσιακά στοιχεία (συνέχεια)

##### (i) Ταξινόμηση (συνέχεια)

Η ταξινόμηση εξαρτάται από το σκοπό για τον οποίο αποκτήθηκαν τα χρηματοοικονομικά περιουσιακά στοιχεία. Η Διεύθυνση αποφασίζει την κατάλληλη ταξινόμηση των χρηματοοικονομικών περιουσιακών στοιχείων κατά την αρχική αναγνώριση.

- **Δάνεια και εισπρακτέα**

Τα δάνεια και εισπρακτέα είναι μη παράγωγα χρηματοοικονομικά περιουσιακά στοιχεία με σταθερές ή προσδιορίσιμες πληρωμές που δεν είναι εισηγμένα σε ενεργή αγορά και για τα οποία δεν υπάρχει πρόθεση για εμπορία του εισπρακτέου. Περιλαμβάνονται στα κυκλοφορούντα περιουσιακά στοιχεία, εκτός αν έχουν λήξη που υπερβαίνει τους δώδεκα μήνες από την ημερομηνία του ισολογισμού. Αυτά ταξινομούνται ως μη κυκλοφορούντα περιουσιακά στοιχεία. Τα δάνεια και εισπρακτέα του Ταμείου αποτελούνται από “μετρητά και καταθέσεις στην τράπεζα” και “εισπρακτέα”.

- **Χρηματοοικονομικά περιουσιακά στοιχεία διαθέσιμα προς πώληση**

Τα χρηματοοικονομικά περιουσιακά στοιχεία διαθέσιμα προς πώληση είναι μη παράγωγα, τα οποία είτε ορίζονται στην κατηγορία αυτή ή δεν έχουν ταξινομηθεί σε οποιαδήποτε άλλη κατηγορία. Περιλαμβάνονται στα μη κυκλοφορούντα περιουσιακά στοιχεία, εκτός εάν η επένδυση λήξει ή η Διεύθυνση προτίθεται να πωλήσει τις επενδύσεις μέσα σε δώδεκα μήνες από την ημερομηνία του ισολογισμού.

##### (ii) Αναγνώριση και αποτίμηση

Αγορές και πωλήσεις χρηματοοικονομικών περιουσιακών στοιχείων με βάση συμβόλαιο κανονικής παράδοσης αναγνωρίζονται κατά την ημερομηνία που διεξάγεται η συναλλαγή, που είναι η ημερομηνία κατά την οποία η Αρχή δεσμεύεται να αγοράσει ή να πωλήσει το περιουσιακό στοιχείο. Τα χρηματοοικονομικά περιουσιακά στοιχεία αναγνωρίζονται αρχικά σε δίκαιη αξία, πλέον το κόστος συναλλαγής για όλα τα χρηματοοικονομικά περιουσιακά στοιχεία που δεν παρουσιάζονται σε δίκαιη αξία μέσω των αποτελεσμάτων. Τα χρηματοοικονομικά περιουσιακά στοιχεία διαγράφονται όταν το δικαίωμα να εισπραχθούν χρηματικές ροές από τα χρηματοοικονομικά περιουσιακά στοιχεία έχει λήξει, ή έχει μεταφερθεί και η Αρχή έχει ουσιαστικά μεταφέρει όλα τα σημαντικά ρίσκα και οφέλη ιδιοκτησίας.

# Ιπποδρομιακή Αρχή Κύπρου

## Λογαριασμός Μισθών Αναβατών και Σταβλιτών

### 1 Περίληψη σημαντικών Λογιστικών Πολιτικών (συνέχεια)

#### Χρηματοοικονομικά περιουσιακά στοιχεία (συνέχεια)

##### (ii) Αναγνώριση και αποτίμηση (συνέχεια)

Τα χρηματοοικονομικά περιουσιακά στοιχεία διαθέσιμα προς πώληση παρουσιάζονται μετέπειτα σε δίκαιη αξία. Τα δάνεια και εισπρακτέα και τα χρηματοοικονομικά περιουσιακά στοιχεία διακρατούμενα μέχρι τη λήξη παρουσιάζονται σε αποσβεσμένο κόστος χρησιμοποιώντας τη μέθοδο του πραγματικού επιτοκίου.

##### (iii) Απομείωση χρηματοοικονομικών περιουσιακών στοιχείων

Η Αρχή αξιολογεί σε κάθε ημερομηνία ισολογισμού κατά πόσον υπάρχουν αντικειμενικά στοιχεία ότι ένα χρηματοοικονομικό περιουσιακό στοιχείο ή μια ομάδα χρηματοοικονομικών περιουσιακών στοιχείων έχει υποστεί απομείωση στην αξία.

Ένα χρηματοοικονομικό περιουσιακό στοιχείο ή μια ομάδα χρηματοοικονομικών περιουσιακών στοιχείων έχει απομειωθεί και οι ζημιές απομείωσης προκύπτουν μόνον όταν υπάρχει αντικειμενική ένδειξη απομείωσης ως αποτέλεσμα ενός ή περισσότερων γεγονότων που συνέβησαν μετά την αρχική αναγνώριση του περιουσιακού στοιχείου («ζημιογόνο γεγονός») και αυτό το ζημιογόνο γεγονός (ή γεγονότα) έχει αντίκτυπο στις εκτιμημένες μελλοντικές ταμειακές ροές του χρηματοοικονομικού περιουσιακού στοιχείου ή της ομάδας χρηματοοικονομικών περιουσιακών στοιχείων και μπορεί να εκτιμηθεί αξιόπιστα.

Στην περίπτωση μετοχικών τίτλων που ταξινομήθηκαν ως διαθέσιμοι προς πώληση, μια σημαντική ή παρατεταμένη μείωση στη δίκαιη αξία της μετοχής κάτω από το κόστος της, αποτελεί αντικειμενικό στοιχείο ότι έχει υποστεί απομείωση στην αξία. Αν υπάρχουν τέτοια αντικειμενικά στοιχεία για χρηματοοικονομικά περιουσιακά στοιχεία διαθέσιμα προς πώληση η συσσωρευμένη ζημιά η οποία προσδιορίζεται ως η διαφορά μεταξύ του κόστους απόκτησης και της τρέχουσας δίκαιης αξίας, μείον ζημιάς απομείωσης του περιουσιακού στοιχείου που προηγουμένως αναγνωρίστηκε στις κερδοζημιές, μεταφέρεται από τα ίδια κεφάλαια και αναγνωρίζεται στις κερδοζημιές. Οι ζημιές απομείωσης που αναγνωρίστηκαν στις κερδοζημιές για μετοχικούς τίτλους δεν αντιστρέφονται μέσω των κερδοζημιών. Εάν, σε μεταγενέστερη περίοδο, η δίκαιη αξία ενός χρεωστικού τίτλου που ταξινομήθηκε ως διαθέσιμος προς πώληση αυξηθεί και η αύξηση μπορεί αντικειμενικά να συσχετισθεί με ένα γεγονός που συνέβη μετά την αναγνώριση της ζημιάς απομείωσης στις κερδοζημιές, η ζημιά απομείωσης αντιστρέφεται μέσω των κερδοζημιών.

# Ιπποδρομιακή Αρχή Κύπρου

## Λογαριασμός Μισθών Αναβατών και Σταβλιτών

### 1 Περίληψη σημαντικών Λογιστικών Πολιτικών (συνέχεια)

#### Ταμειακά διαθέσιμα και ισοδύναμα

Στην κατάσταση ταμειακών ροών, τα ταμειακά διαθέσιμα και ισοδύναμα αποτελούνται από μετρητά στο ταμείο και καταθέσεις στην τράπεζα με αρχική ημερομηνία λήξης τρεις μήνες ή λιγότερο και τραπεζικά παρατραβήγματα.

#### Συγκριτικές πληροφορίες

Όπου χρειάζεται τα συγκριτικά ποσά έχουν αναπροσαρμοστεί για να συνάδουν με τις αλλαγές στην παρουσίαση στο τρέχον έτος.

### 2 Διαχείριση χρηματοοικονομικού κινδύνου

#### (i) Παράγοντες χρηματοοικονομικού κινδύνου

Οι εργασίες της Αρχής την εκθέτουν σε ποικίλους χρηματοοικονομικούς κινδύνους: κίνδυνο επιτοκίου που αφορά τις ταμειακές ροές και πιστωτικό κίνδυνο.

Το πρόγραμμα διαχείρισης κινδύνου της Αρχής επικεντρώνεται στη μη προβλεψιμότητα των χρηματαγορών και αποσκοπεί στη μείωση των πιθανών αρνητικών επιπτώσεων στην οικονομική επίδοση της Αρχής. Η διαχείριση κινδύνου διενεργείται από την διεύθυνση και το λογιστήριο του Ταμείου σύμφωνα με αρχές που εγκρίνονται από τη Διαχειριστική Επιτροπή. Η Διεύθυνση αναγνωρίζει, αξιολογεί και αντισταθμίζει τους χρηματοοικονομικούς κινδύνους σε στενή συνεργασία με την Επενδυτική Επιτροπή του Ταμείου. Η Διαχειριστική Επιτροπή παρέχει βασικές αρχές για την διαχείριση κινδύνου που καλύπτουν συγκεκριμένους τομείς, όπως κίνδυνο επιτοκίου, πιστωτικό κίνδυνο και επένδυση πλεονάζουσας ρευστότητας.

- **Κίνδυνος επιτοκίου που αφορά τις ταμειακές ροές**

Τα κύρια περιουσιακά στοιχεία της Αρχής αποτελούνται από τραπεζικές καταθέσεις που φέρουν τόκο σε κυμαινόμενα επιτόκια. Επομένως τα έσοδα της Αρχής επηρεάζονται από αλλαγές στα επιτόκια της αγοράς.

#### **Κίνδυνος επιτοκίου που αφορά τις ταμειακές ροές και τη δίκαιη αξία**

Η Διαχειριστική Επιτροπή δεν διαχειρίζεται τον κίνδυνο επιτοκίου σε συστηματική βάση αλλά παρακολουθεί τις διακυμάνσεις στα επιτόκια σε συνεχή βάση και έχοντας ως γνώμονα την Επενδυτική Πολιτική της Αρχής ενεργεί ανάλογα. Για τον σκοπό αυτό η Διαχειριστική Επιτροπή διαπραγματεύεται το ύψος των επιτοκίων με τους διάφορους χρηματοπιστωτικούς οργανισμούς για να διασφαλίσει το ψηλότερο δυνατόν επιτόκιο.

# Ιπποδρομιακή Αρχή Κύπρου

## Λογαριασμός Μισθών Αναβατών και Σταβλιτών

### 2 Διαχείριση χρηματοοικονομικού κινδύνου (συνέχεια)

#### (i) Παράγοντες χρηματοοικονομικού κινδύνου (συνέχεια)

##### Κίνδυνος επιτοκίου που αφορά τις ταμειακές ροές και τη δίκαιη αξία (συνέχεια)

Η Διαχειριστική Επιτροπή παρακολουθεί τις διακυμάνσεις στα επιτόκια σε συνεχή βάση και ενεργεί ανάλογα.

- **Πιστωτικός κίνδυνος**

Ο πιστωτικός κίνδυνος προκύπτει από ταμειακά διαθέσιμα και ισοδύναμα, καταθέσεις σε τράπεζες και χρηματοπιστωτικά ιδρύματα. Για τράπεζες και χρηματοπιστωτικά ιδρύματα μόνο οργανισμοί που κατά την κρίση της Διαχειριστικής Επιτροπής αξιολογούνται με ψηλό βαθμό φερεγγυότητας γίνονται αποδεκτοί. Αυτοί οι οργανισμοί περιλαμβάνουν κυρίως εμπορικές τράπεζες και Συνεργατικά Πιστωτικά Ιδρύματα.

Η Διαχειριστική Επιτροπή δεν αναμένει οποιεσδήποτε ζημιές από μη-απόδοση εκ μέρους αυτών των συμβαλλόμενων μερών.

#### (ii) Διαχείριση κεφαλαιουχικού κινδύνου

Οι επιδιώξεις της Εταιρείας όταν διαχειρίζεται κεφάλαια είναι η διασφάλιση της ικανότητας της Εταιρείας να συνεχίσει ως δρώσα λειτουργική μονάδα με σκοπό την παροχή αποδόσεων για τους μετόχους και ωφελήματα για άλλα πρόσωπα που έχουν συμφέροντα στην Εταιρεία και να διατηρήσει την καταλληλότερη κεφαλαιουχική δομή για να μειώσει το κόστος κεφαλαίου.

Η Αρχή κατά το τρέχον έτος δεν είχε οποιονδήποτε δανεισμό ή παρατράβηγμα επομένως δεν διατρέχει κεφαλαιουχικό κίνδυνο.

#### (iii) Εκτίμηση δίκαιων αξιών

Ο πιο κάτω πίνακας αναλύει τα χρηματοοικονομικά μέσα που αποτιμούνται στον ισολογισμό σε δίκαιη αξία, με βάση τις μεθόδους εκτίμησης. Τα διάφορα επίπεδα έχουν προσδιοριστεί ως εξής:

- Χρηματιστηριακές τιμές (μη προσαρμοσμένες) σε ενεργείς αγορές για πανομοιότυπα περιουσιακά στοιχεία ή υποχρεώσεις (Επίπεδο 1).
- Στοιχεία εισαγωγής εκτός από χρηματιστηριακές τιμές τίτλων που περιλαμβάνονται στο Επίπεδο 1, οι οποίες είναι παρατηρήσιμες για το περιουσιακό στοιχείο ή την υποχρέωση, είτε άμεσα (δηλαδή ως τιμές) ή έμμεσα (δηλαδή που προέρχονται από τιμές) (Επίπεδο 2).



# Ιπποδρομιακή Αρχή Κύπρου

## Λογαριασμός Μισθών Αναβατών και Σταβλιτών

### 2 Διαχείριση χρηματοοικονομικού κινδύνου (συνέχεια)

#### (iii) Εκτίμηση δίκαιων αξιών (συνέχεια)

- Στοιχεία εισαγωγής για το περιουσιακό στοιχείο ή την υποχρέωση που δεν βασίζονται σε παρατηρήσιμα δεδομένα της αγοράς (δηλαδή μη παρατηρήσιμα στοιχεία εισαγωγής) (Επίπεδο 3).

Ο πιο κάτω πίνακας παρουσιάζει τα χρηματοοικονομικά περιουσιακά στοιχεία και υποχρεώσεις του Ταμείου τα οποία είναι υπολογισμένα σε δίκαιη αξία στις 31 Δεκεμβρίου 2013.

	Επίπεδο 3 €	Συνολικό υπόλοιπο €
<b>31 Δεκεμβρίου 2013</b>		
Περιουσιακά στοιχεία:		
Μετοχικοί τίτλοι	657	657
<b>Σύνολο χρηματοοικονομικών περιουσιακών στοιχείων υπολογισμένα σε δίκαιη αξία</b>	<b>657</b>	<b>657</b>

Εάν ένα ή περισσότερα από τα βασικά δεδομένα δεν βασίζεται σε παρατηρήσιμα γεγονότα της αγοράς, το μέσο περιλαμβάνεται στο Επίπεδο 3.

Για τη συγκεκριμένη μέθοδο αποτίμησης που χρησιμοποιήθηκε στην εκτίμηση της δίκαιης αξίας των χρηματοοικονομικών μέσων στο Επίπεδο 3 ανατρέξτε στη Σημείωση 3.

Ο πιο κάτω πίνακας παρουσιάζει αλλαγές στις επενδύσεις επιπέδου 3 για το έτος που έληξε 31 Δεκεμβρίου 2013:

	Μετοχικοί τίτλοι €	Συνολικό €
<b>Την 1 Ιανουαρίου 2013</b>		
Προσθήκη	657	657
<b>Στις 31 Δεκεμβρίου 2013</b>	<b>657</b>	<b>657</b>

# Ιπποδρομιακή Αρχή Κύπρου

## Λογαριασμός Μισθών Αναβατών και Σταβλιτών

### 2 Διαχείριση χρηματοοικονομικού κινδύνου (συνέχεια)

#### (iii) Εκτίμηση δίκαιων αξιών (συνέχεια)

Κατά τη διάρκεια του 2013, μετά τις αποφάσεις του Eurogroup το Μάρτιο, η Αρχή απέκτησε 3.284 μετοχές στην Τράπεζα Κύπρου, που αποτιμούνται με βάση μια εκτίμηση Επιπέδου 3. Η ευαισθησία της αποτίμησης των μετοχών της Τράπεζας Κύπρου στα σημαντικά μη παρατηρήσιμα δεδομένα που εμπλέκονται, παρουσιάζονται στον πιο κάτω πίνακα:

		Επίπτωση χαμηλότερη (130)	Επίπτωση ψηλότερη 130
Κεφαλαιακή επάρκεια και ρευστότητα	+/- 20%		
Αξιολόγηση πιστοληπτικής ικανότητας	+/- 20%	(389)	389
Επίπτωση της προσαρμογής της κεφαλαιοποίησης με ίδια μέσα	+/- 20%	(657)	657

### 3 Σημαντικοί λογιστικοί υπολογισμοί και εκτιμήσεις

Οι λογιστικοί υπολογισμοί και εκτιμήσεις αξιολογούνται σε συνεχή βάση και βασίζονται στην ιστορική εμπειρία και σε άλλους παράγοντες, συμπεριλαμβανομένων προσδοκιών σχετικά με μελλοντικά γεγονότα που πιστεύεται ότι είναι λογικά υπό τις περιστάσεις.

#### (i) Σημαντικοί λογιστικοί υπολογισμοί και παραδοχές

Το Ταμείο κάνει υπολογισμούς και παραδοχές σε σχέση με το μέλλον. Ως αποτέλεσμα οι λογιστικοί υπολογισμοί σπανίως ισούνται με τα πραγματικά αποτελέσματα. Οι υπολογισμοί και οι παραδοχές που πιθανόν να προκαλέσουν ουσιώδεις αναπροσαρμογές στη λογιστική αξία περιουσιακών στοιχείων και υποχρεώσεων κατά το επόμενο οικονομικό έτος παρουσιάζονται πιο κάτω.

- **Ζημιά απομείωσης τραπεζικών καταθέσεων**

Στις 26 Μαρτίου 2013, η Αρχή κατείχε καταθέσεις ύψους €106.914 στην Τράπεζα Κύπρου. Μετά την απόφαση του Eurogroup στις 25 Μαρτίου 2013, τα ανασφάλιστα υπόλοιπα τραπεζικών καταθέσεων του Ταμείου με την Τράπεζα Κύπρου έχουν υποστεί ζημιά απομείωσης.

Για τον υπολογισμό της ζημιάς απομείωσης επί των ανασφάλιστων τραπεζικών υπολοίπων με την Τράπεζα Κύπρου που κρατούνταν στις 26 Μαρτίου 2013, η Αρχή θεώρησε ότι δεν υπήρξε ζημιά απομείωσης για τις τραπεζικές καταθέσεις που δεν είχαν μετατραπεί σε μετοχές, αλλά έχει υποστεί ζημιά απομείωσης ως αποτέλεσμα της μετατροπής του 47,5% των ανασφάλιστων τραπεζικών καταθέσεων σε συνήθεις μετοχές της Τράπεζας Κύπρου.

# Ιπποδρομιακή Αρχή Κύπρου

## Λογαριασμός Μισθών Αναβατών και Σταβλιτών

### 3 Σημαντικοί λογιστικοί υπολογισμοί και εκτιμήσεις (συνέχεια)

#### (i) Σημαντικοί λογιστικοί υπολογισμοί και παραδοχές (συνέχεια)

- Ζημιά απομείωσης τραπεζικών καταθέσεων (συνέχεια)

Η ζημιά απομείωσης έχει υπολογιστεί σε €2.627 που είναι η διαφορά μεταξύ του υπολοίπου των καταθέσεων των € 3.284 το οποίο μετατράπηκε σε 3.284 συνήθεις μετοχές της Τράπεζας Κύπρου και της δίκαιης αξίας αυτών των μετοχών που έχει υπολογιστεί στα €0,20 ανά μετοχή.

Λόγω της απουσίας μιας χρηματιστηριακής τιμής για τις μετοχές της Τράπεζας Κύπρου, και εν όψει των δραστικών αλλαγών στις δραστηριότητες, τις εργασίες και τη δομή της Τράπεζας Κύπρου ως αποτέλεσμα των αποφάσεων του Eurogroup το Μάρτιο του 2013, η Αρχή έχει υπολογίσει τη δίκαιη αξία των μετοχών τόσο για σκοπούς αρχικής αναγνώρισης τους όσο και στις 31 Δεκεμβρίου 2013, χρησιμοποιώντας αποτίμηση Επιπέδου 3. Η προσέγγιση που ακολουθήθηκε σε αυτή την αποτίμηση λάμβανε υπόψη συγκρίσιμα πολλαπλάσια τιμής προς λογιστική αξία στα οποία έχουν γίνει προσαρμογές για να λαμβάνουν υπόψη τις διαφορές στη ρευστότητα, την κεφαλαιακή επάρκεια, την πιστοληπτική ικανότητα, καθώς και την επίδρασή της κεφαλαιοποίησης με ίδια μέσα ("bail-in") που αφορά ειδικά την Τράπεζα Κύπρου. Οι προσαρμογές αυτές συνεπάγονται σημαντικό βαθμό αβεβαιότητας των εκτιμήσεων και κρίση. Η ευαισθησία σχετικών σημαντικών υπολογισμών παρουσιάζεται στη Σημείωση 2.

### 4 Άλλα έξοδα

	2013 €	2012 €
Ζημιά απομείωσης για τις τραπεζικές καταθέσεις (Σημείωση 2)	2.627	-
	<u>2.627</u>	<u>-</u>

### 5 Χρηματοοικονομικά μέσα

#### Χρηματοοικονομικά μέσα ανά κατηγορία

	Διαθέσιμα προς πώληση €	Δάνεια και Εισπρακτέα €	Σύνολο €
<b>31 Δεκεμβρίου 2013</b>			
<b>Περιουσιακά στοιχεία όπως παρουσιάζονται στον ισολογισμό</b>			
Εισπρακτέα	-	499	499
Μετρητά στην τράπεζα	-	61.382	61.382
Χρηματοοικονομικά περιουσιακά στοιχεία διαθέσιμα προς πώληση	657	-	657
<b>Σύνολο</b>	<u>657</u>	<u>61.881</u>	<u>62.538</u>

# Ιπποδρομιακή Αρχή Κύπρου

## Λογαριασμός Μισθών Αναβατών και Σταβλιτών

### 5 Χρηματοοικονομικά μέσα (συνέχεια)

#### Χρηματοοικονομικά μέσα ανά κατηγορία (συνέχεια)

	Άλλες Χρηματοοικονομικές Υποχρεώσεις €	Σύνολο €
Υποχρεώσεις όπως παρουσιάζονται στον ισολογισμό Πιστωτές	12.325	12.325
<b>Σύνολο</b>	<b>12.325</b>	<b>12.325</b>

	Διαθέσιμα προς πώληση €	Δάνεια και Εισπρακτέα €	Σύνολο €
<b>31 Δεκεμβρίου 2012</b>			
Περιουσιακά στοιχεία όπως παρουσιάζονται στον ισολογισμό			
Εισπρακτέα	-	604	604
Μετρητά στην τράπεζα	-	63.855	63.855
<b>Σύνολο</b>	<b>-</b>	<b>64.459</b>	<b>64.459</b>

	Άλλες Χρηματοοικονομικές Υποχρεώσεις €	Σύνολο €
Υποχρεώσεις όπως παρουσιάζονται στον ισολογισμό Πιστωτές	12.312	12.312
<b>Σύνολο</b>	<b>12.312</b>	<b>12.312</b>

### 6 Χρηματοοικονομικά περιουσιακά στοιχεία διαθέσιμα προς πώληση

	2013 €	2012 €
Στην αρχή του έτους	-	-
Προσθήκες	657	-
<b>Στο τέλος του έτους</b>	<b>657</b>	<b>-</b>

Τα χρηματοοικονομικά περιουσιακά στοιχεία διαθέσιμα προς πώληση αναλύονται ως εξής:

	2013 €	2012 €
Μη εισηγμένοι μετοχικοί τίτλοι	657	-

# Ιπποδρομιακή Αρχή Κύπρου

## Λογαριασμός Μισθών Αναβατών και Σταβλιτών

### 6 Χρηματοοικονομικά περιουσιακά στοιχεία διαθέσιμα προς πώληση (συνέχεια)

Τα χρηματοοικονομικά περιουσιακά στοιχεία διαθέσιμα προς πώληση αναλύονται ανά νόμισμα ως εξής:

	2013 €	2012 €
Ευρώ – νόμισμα λειτουργίας και παρουσίασης	<u>657</u>	<u>-</u>

### 7 Πιστωτική ποιότητα των χρηματοοικονομικών περιουσιακών στοιχείων

Η πιστωτική ποιότητα των χρηματοοικονομικών περιουσιακών στοιχείων τα οποία δεν είναι ούτε ληξιπρόθεσμα ούτε απομειωμένα, μπορεί να καθοριστεί με αναφορά σε εξωτερικές πιστωτικές αξιολογήσεις (αν υπάρχουν) ή σε ιστορικές πληροφορίες σχετικά με τα ποσοστά αθέτησης εκπλήρωσης υποχρεώσεων από τα συμβαλλόμενα μέρη:

	2013 €	2012 €
<b>Εισπρακτέα</b> Συμβαλλόμενα μέρη χωρίς εξωτερική πιστωτική αξιολόγηση Ομάδα 1	<u>499</u>	<u>604</u>

	2013 €	2012 €
<b>Μετρητά στην τράπεζα και βραχυπρόθεσμες τραπεζικές καταθέσεις</b> Με εξωτερική πιστωτική αξιολόγηση (Moody's) Ca	<u>61.382</u>	<u>63.855</u>

Ομάδα 1 – άλλα εισπρακτέα

### 7 Μετρητά στην τράπεζα

	2013 €	2012 €
Μετρητά στην τράπεζα	<b>8.336</b>	8.759
Εμπρόθεσμες τραπεζικές καταθέσεις	<b>53.046</b>	55.096
	<u><b>61.382</b></u>	<u>63.855</u>

Τραπεζικές καταθέσεις με αρχική λήξη άνω των 3 μηνών περιλαμβάνουν προθεσμιακές καταθέσεις στην Τράπεζα Κύπρου ύψους € 53.046 με διάρκεια έξι, εννέα και δώδεκα μήνες τις οποίες η Τράπεζα Κύπρου έχει τη δυνατότητα να ανανεώσει για μια πρόσθετη περίοδο της ίδιας διάρκειας. Η Αρχή έχει ταξινομήσει αυτά τα υπόλοιπα ως κυκλοφορούντα καθώς αναμένει ότι η Τράπεζα Κύπρου δεν θα ασκήσει το δικαίωμά της να τα ανανεώσει για μια ακόμη περίοδο και τα υπόλοιπα θα είναι διαθέσιμα προς χρήση εντός των επόμενων 12 μηνών από την ημερομηνία του ισολογισμού. Τον Ιανουάριο του 2014 η εξάμηνη κατάθεση είχε αποδεσμευτεί.

# Ιπποδρομιακή Αρχή Κύπρου

## Λογαριασμός Μισθών Αναβατών και Σταβλιτών

### 8 Ταμειακά διαθέσιμα και ισοδύναμα (συνέχεια)

Τα μετρητά και οι καταθέσεις στην τράπεζα αναλύονται ανά νόμισμα ως εξής:

	2013 €	2012 €
Μετρητά στην τράπεζα	61.382	63.855
	<u>61.382</u>	<u>63.855</u>

### 9 Πιστωτές

	2013 €	2012 €
Μισθοί πληρωτέοι	7.036	7.023
Άλλοι πιστωτές	5.289	5.289
	<u>12.325</u>	<u>12.312</u>

Η δίκαιη αξία των πιστωτών που έχουν λήξει εντός ενός έτους είναι περίπου η ίδια με την λογιστική αξία κατά την ημερομηνία του ισολογισμού.

### 10 Γεγονότα μεταγενέστερα του ισολογισμού

Δεν υπήρξαν σημαντικά γεγονότα μεταγενέστερα του ισολογισμού που να έχουν σχέση με την κατανόηση των οικονομικών καταστάσεων.

# Ταμείο Προνοίας Σταβλιτών και Αναβατών Προπονήσεων Δρομώνων Ίππων

## Διαχειριστική επιτροπή

Γ Σταμάτης, Πρόεδρος  
Α Γαλατόπουλος, Μέλος  
Α Αντωνίου, Μέλος  
Κ Κυριάκου, Μέλος  
Π Ανδρέου, Μέλος  
Α Ψηλογένης, Μέλος  
Κ Χριστοφή, Μέλος

## Εγγεγραμμένο γραφείο

Θεμιστοκλή Δέρβη 41  
Hawaii Tower  
Διαμ. 305  
1066 Λευκωσία  
Τ Θ 22035  
1516 Λευκωσία  
Κύπρος

## Ανεξάρτητοι Ελεγκτές

PricewaterhouseCoopers Limited  
Julia House  
Οδός Θεμιστοκλή Δέρβη 3  
1066 Λευκωσία  
Τ Θ 21612  
1591 Λευκωσία  
Κύπρος

## Νομικοί σύμβουλοι

Χρήστος Τριανταφυλλίδης

## Τραπεζίτες

Τράπεζα Κύπρου Λίμιτεδ

# Ταμείο Προνοίας Σταβλιτών και Αναβατών Προπονήσεων Δρομώνων Ίππων

## Έκθεση Διαχειριστικής Επιτροπής

1 Η Διαχειριστική Επιτροπή παρουσιάζει την έκθεσή της μαζί με τις ελεγμένες οικονομικές καταστάσεις του Ταμείου για το έτος που έληξε στις 31 Δεκεμβρίου 2013.

### Μέλη

2 Οι αλλαγές στον αριθμό των Μελών του Ταμείου κατά τη διάρκεια του έτους ήταν ως εξής:

	Αριθμός
Μέλη στην αρχή του έτους	135
Νέα μέλη που εγγράφηκαν	2
	<hr/>
	137
Μείον:	
Μέλη που παραιτήθηκαν	-
	<hr/>
Μέλη στο τέλος του έτους	137
	<hr/> <hr/>

### Κίνηση του Ταμείου

3 Η κίνηση του Ταμείου κατά τη διάρκεια του έτους ήταν ως εξής:

	€
Συνεισφορές προπονητών	4.286
Συνεισφορές μελών	4.286
Συνεισφορές Λέσχης Ιπποδρομιών Λευκωσίας	-
Ωφελήματα που πληρώθηκαν ή είναι πληρωτέα	-
Εισόδημα από επενδύσεις	7.339
Ποσά που μεταφέρθηκαν στο λογαριασμό Δ	-
Απομείωση σε τραπεζικά υπόλοιπα	(96.052)
	<hr/>
Καθαρά νέα χρήματα διαθέσιμα για επένδυση	(80.141)
Αξία του Ταμείου στις 31 Δεκεμβρίου 2012	252.582
	<hr/>
Αξία του Ταμείου στις 31 Δεκεμβρίου 2013	172.441
	<hr/> <hr/>

### Διαχειριστική Επιτροπή

4 Τα μέλη της Διαχειριστικής Επιτροπής στις 31 Δεκεμβρίου 2013 παρουσιάζονται στη προηγούμενη σελίδα .

5 Σύμφωνα με του κανονισμούς του Ταμείου η θητεία των μελών είναι δύο χρόνια, που λήγει κατά την ημερομηνία της επόμενης ετήσιας γενικής συνέλευσης, και έχουν δικαίωμα επανεκλογής.



# Ταμείο Προνοίας Σταβλιτών και Αναβατών Προπονήσεων Δρομώνων Ίππων

## Έκθεση διαχειριστικής επιτροπής (συνέχεια)

### Ανεξάρτητοι Ελεγκτές

6 Οι Ανεξάρτητοι Ελεγκτές, PricewaterhouseCoopers Limited, έχουν εκδηλώσει επιθυμία να συνεχίσουν να παρέχουν τις υπηρεσίες τους.

Με Εντολή της Διαχειριστικής Επιτροπής

Γ Σταμάτης  
Πρόεδρος

Λευκωσία  
20 Μαΐου 2014

## **Έκθεση ανεξάρτητου ελεγκτή** **Προς τα Μέλη του Ταμείου Προνοίας Σταβλιτών και** **Αναβατών Προπονήσεων Δρομώνων Ίππων**

### **Έκθεση επί των οικονομικών καταστάσεων**

Έχουμε ελέγξει τις συνημμένες οικονομικές καταστάσεις του Ταμείου Προνοίας Σταβλιτών και Αναβατών Προπονήσεων Δρομώνων Ίππων (το “Ταμείο Προνοίας”), οι οποίες αποτελούνται από την κατάσταση καθαρού ενεργητικού διαθέσιμο για ωφελήματα στις 31 Δεκεμβρίου 2013, και τη κατάσταση αλλαγών στο καθαρό ενεργητικό διαθέσιμο για ωφελήματα του έτους που έληξε την ημερομηνία αυτή, καθώς και περίληψη σημαντικών λογιστικών πολιτικών και λοιπές επεξηγηματικές πληροφορίες.

#### *Ευθύνη της Διαχειριστικής Επιτροπής για τις οικονομικές καταστάσεις*

Η Διαχειριστική Επιτροπή του Ταμείου Προνοίας είναι υπεύθυνη για την κατάρτιση οικονομικών καταστάσεων που δίνουν αληθινή και δίκαιη εικόνα σύμφωνα με τα Διεθνή Πρότυπα Χρηματοοικονομικής Αναφοράς όπως αυτά υιοθετήθηκαν από την Ευρωπαϊκή Ένωση και τις απαιτήσεις των Κανονισμών του Ταμείου και τον Περί της Ίδρυσης, των Δραστηριοτήτων και της Εποπτείας των Ταμείων Επαγγελματικών Συνταξιοδοτικών Παροχών Νόμο του 2012 και για εκείνες τις εσωτερικές δικλίδες που η Διαχειριστική Επιτροπή καθορίζει ως απαραίτητες ώστε να καθίσταται δυνατή η κατάρτιση οικονομικών καταστάσεων απαλλαγμένων από ουσιώδες σφάλμα, οφειλομένου είτε σε απάτη είτε σε λάθος.

#### *Ευθύνη του ελεγκτή*

Η δική μας ευθύνη είναι να εκφράσουμε γνώμη επί αυτών των οικονομικών καταστάσεων με βάση τον έλεγχό μας. Διενεργήσαμε τον έλεγχό μας σύμφωνα με τα Διεθνή Πρότυπα Ελέγχου. Τα Πρότυπα αυτά απαιτούν να συμμορφωνόμαστε με κανόνες δεοντολογίας καθώς και να σχεδιάζουμε και διενεργούμε τον έλεγχο με σκοπό την απόκτηση λελογισμένης διασφάλισης για το εάν οι οικονομικές καταστάσεις είναι απαλλαγμένες από ουσιώδες σφάλμα.

Ο έλεγχος περιλαμβάνει τη διενέργεια διαδικασιών για την απόκτηση ελεγκτικών τεκμηρίων σχετικά με τα ποσά και τις γνωστοποιήσεις στις οικονομικές καταστάσεις. Οι επιλεγόμενες διαδικασίες βασίζονται στην κρίση του ελεγκτή, περιλαμβανομένης της εκτίμησης των κινδύνων ουσιώδους σφάλματος των οικονομικών καταστάσεων, οφειλομένου είτε σε απάτη είτε σε λάθος. Κατά τη διενέργεια αυτών των εκτιμήσεων κινδύνων, ο ελεγκτής εξετάζει τις εσωτερικές δικλίδες που σχετίζονται με την κατάρτιση οικονομικών καταστάσεων της οντότητας που δίνουν αληθινή και δίκαιη εικόνα με σκοπό το σχεδιασμό ελεγκτικών διαδικασιών κατάλληλων για τις περιστάσεις, αλλά όχι με σκοπό την έκφραση γνώμης επί της αποτελεσματικότητας των εσωτερικών δικλίδων της οντότητας. Ο έλεγχος περιλαμβάνει επίσης την αξιολόγηση της καταλληλότητας των λογιστικών πολιτικών που χρησιμοποιήθηκαν και του λελογισμένου των λογιστικών εκτιμήσεων που έγιναν από τη Διαχειριστική Επιτροπή, καθώς και την αξιολόγηση της συνολικής παρουσίας των οικονομικών καταστάσεων.

Πιστεύουμε ότι τα ελεγκτικά τεκμήρια που έχουμε αποκτήσει είναι επαρκή και κατάλληλα για να παράσχουν βάση για την ελεγκτική μας γνώμη.

## Γνώμη

Κατά τη γνώμη μας, οι οικονομικές καταστάσεις δίνουν αληθινή και δίκαιη εικόνα της χρηματοοικονομικής κατάστασης του Ταμείου Προνοίας Σταβλιτών και Αναβατών Προπονήσεων Δρομώνων Ίπλων στις 31 Δεκεμβρίου 2013, και του ποσού και της διάταξης των στοιχείων ενεργητικού και υποχρεώσεων για το έτος που έληξε την ημερομηνία αυτή σύμφωνα με τα Διεθνή Πρότυπα Χρηματοοικονομικής Αναφοράς όπως αυτά υιοθετήθηκαν από την Ευρωπαϊκή Ένωση και τις απαιτήσεις των Κανονισμών του Ταμείου και τον Περί της Ίδρυσης, των Δραστηριοτήτων και της Εποπτείας των Ταμείων Επαγγελματικών Συνταξιοδοτικών Παροχών Νόμο του 2012.

## Έκθεση επί άλλων νομικών απαιτήσεων

Σύμφωνα με τις απαιτήσεις του περί Ελεγκτών και Υποχρεωτικών Ελέγχων των Ετήσιων και των Ενοποιημένων Λογαριασμών Νόμων του 2009 και 2013, αναφέρουμε τα πιο κάτω:

- Έχουμε πάρει όλες τις πληροφορίες και εξηγήσεις που θεωρήσαμε αναγκαίες για σκοπούς του ελέγχου μας.
- Κατά τη γνώμη μας, έχουν τηρηθεί από το Ταμείο Προνοίας κατάλληλα λογιστικά βιβλία, στην έκταση που φαίνεται από την εξέταση από εμάς αυτών των βιβλίων.
- Οι οικονομικές καταστάσεις του Ταμείου Προνοίας συμφωνούν με τα λογιστικά βιβλία.
- Κατά τη γνώμη μας και από όσα καλύτερα έχουμε πληροφορηθεί και σύμφωνα με τις εξηγήσεις που μας δόθηκαν, οι οικονομικές καταστάσεις παρέχουν τις απαιτούμενες από τον Περί της Ίδρυσης, των Δραστηριοτήτων και της Εποπτείας των Ταμείων Επαγγελματικών Συνταξιοδοτικών Παροχών Νόμο του 2012 πληροφορίες με τον απαιτούμενο τρόπο.
- Κατά τη γνώμη μας, οι πληροφορίες που δίνονται στην έκθεση της Διαχειριστικής Επιτροπής συνάδουν με τις οικονομικές καταστάσεις.

## Άλλο θέμα

Αυτή η έκθεση, περιλαμβανομένης και της γνώμης, ετοιμάστηκε για τα μέλη του Ταμείου Προνοίας Σταβλιτών και Αναβατών Προπονήσεως ως σώμα και μόνο και για κανένα άλλο σκοπό. Δίνοντας αυτή τη γνώμη δεν αποδεχόμαστε ή αναλαμβάνουμε ευθύνη για οποιοδήποτε άλλο σκοπό ή προς οποιοδήποτε άλλο πρόσωπο στη γνώση του οποίου αυτή η έκθεση δυνατόν να περιέλθει.

Αχιλλέας Χρυσάνθου  
Εγκεκριμένος Λογιστής και Εγγεγραμμένος Ελεγκτής  
εκ μέρους και για λογαριασμό της

PricewaterhouseCoopers Limited  
Εγκεκριμένοι Λογιστές και Εγγεγραμμένοι Ελεγκτές

Λευκωσία 20 Μαΐου 2014

# Ταμείο Προνοίας Σταβλιτών και Αναβατών Προπονήσεων Δρομώνων Ίππων

## Κατάσταση αλλαγών στο καθαρό ενεργητικό διαθέσιμο για ωφελήματα για το έτος που έληξε στις 31 Δεκεμβρίου 2013

	Σημ.	2013 €	2012 €
<b>Συνεισφορές</b>	6		
Από προπονητές		4.286	3.708
Από Μέλη		4.286	3.708
		<u>8.572</u>	<u>7.416</u>
<b>Ωφελήματα που πληρώθηκαν ή είναι πληρωτέα</b>	7		
Σε μέλη που αποχώρησαν		-	(32.424)
		<u>-</u>	<u>(32.424)</u>
<b>Συνεισφορές μείον ωφελήματα</b>		<u>8.572</u>	<u>(25.008)</u>
<b>Άλλα έξοδα – Απομείωση σε τραπεζικά υπόλοιπα</b>		<u>(96.052)</u>	<u>-</u>
<b>Απόδοση επενδύσεων για το έτος</b>	8		
Τόκοι τραπεζικών καταθέσεων		7.339	9.598
		<u>7.339</u>	<u>9.598</u>
<b>Αλλαγή στο καθαρό ενεργητικό διαθέσιμο για ωφελήματα</b>		<u>(80.141)</u>	<u>(15.410)</u>
<b>Υπόλοιπο Ταμείου την αρχή του έτους</b>		<u>252.582</u>	<u>267.992</u>
<b>Υπόλοιπο Ταμείου στο τέλος του έτους</b>		<u><u>172.441</u></u>	<u><u>252.582</u></u>

Οι σημειώσεις αποτελούν αναπόσπαστο μέρος αυτών των οικονομικών καταστάσεων.

# Ταμείο Προνοίας Σταβλιτών και Αναβατών Προπονήσεων Δρομώνων Ίππων

## Κατάσταση καθαρού ενεργητικού διαθέσιμου για ωφελήματα στις 31 Δεκεμβρίου 2013

	Σημ.	2013 €	2012 €
<b>Ενεργητικό</b>			
Τραπεζικές καταθέσεις	9	<b>143.255</b>	248.632
Εισπρακτέα	10	<b>1.363</b>	2.264
Δάνεια σε μέλη	11	<b>3.810</b>	1.686
Χρηματοοικονομικά περιουσιακά στοιχεία διαθέσιμα προς πώληση	14	<b>24.013</b>	-
<b>Υπόλοιπο Ταμείου – Λογαριασμοί Μελών</b>	15	<b><u>172.441</u></b>	<b><u>252.582</u></b>

Στις 20 Μαΐου 2014, οι οικονομικές καταστάσεις εγκρίθηκαν για έκδοση από την Διαχειριστική Επιτροπή του Ταμείου Προνοίας Σταβλιτών και Αναβατών Προπονήσεων Δρομώνων Ίππων, και υπογράφηκαν εκ μέρους της από:

Γ Σταμάτης, Πρόεδρος

Α Γαλατόπουλος, Μέλος

Οι σημειώσεις αποτελούν αναπόσπαστο μέρος αυτών των οικονομικών καταστάσεων.

# Ταμείο Προνοίας Σταβλιτών και Αναβατών Προπονήσεων Δρομώνων Ίππων

## Σημειώσεις στις οικονομικές καταστάσεις

### 1 Γενικές πληροφορίες

#### (α) Το Ταμείο

Το Ταμείο Προνοίας Σταβλιτών και Αναβατών Προπονήσεων, που είναι ένα σχέδιο καθορισμένων συνεισφορών, ιδρύθηκε από τους σταβλίτες και αναβάτες προπονήσεως, με σκοπό να παρέχει ωφελήματα στους υπαλλήλους που εγγράφονται ως Μέλη του Ταμείου (Μέλη) ή στις οικογένειες τους σε περίπτωση αφυπηρέτησης ή πρόωρου τερματισμού της εργοδότησης τους.

#### (β) Μέλη

Κάθε υπάλληλος που έχει εξασφαλίσει άδεια από την Ιπποδρομική Αρχή Κύπρου και έχει ικανοποιητική υπηρεσία έξι συνεχών μηνών δικαιούται να εγγραφεί ως Μέλος του Ταμείου. Ένα Μέλος παύει να είναι Μέλος από την ημέρα που παύει να είναι κάτοχος αδειας παρά της Ιπποδρομικής Αρχής Κύπρου.

#### (γ) Διαχειριστική Επιτροπή

Η Διαχειριστική Επιτροπή είναι υπεύθυνη για τη διαχείριση και την επενδυτική πολιτική του Ταμείου. Για το σκοπό αυτό συνέρχεται περιοδικά για αξιολόγηση της γενικής επενδυτικής πολιτικής.

Τα μέλη της Επιτροπής έχουν θητεία δύο ετών. Σύμφωνα με τους Κανονισμούς του Ταμείου η Επιτροπή αποτελείται από επτά πρόσωπα, δύο διορίζονται από την Ιπποδρομική Αρχή Κύπρου, ένα από τους προπονητές, ένα από την Λέσχη Ιπποδρομιών Λευκωσίας, ένα από τους σταβλίτες, ένα από τους αναβάτες προπονήσεως και ένα αντιπρόσωπο της συντεχνίας.

#### (δ) Φορολογία

Το ταμείο δεν υπόκειται σε φορολογία σύμφωνα με τον περί Φορολογίας του Εισοδήματος Νόμο αλλά υπόκεινται σε αμυντική εισφορά στα έσοδα από τόκους.

### 2 Περίληψη σημαντικών λογιστικών πολιτικών

Οι κυριότερες λογιστικές πολιτικές που εφαρμόστηκαν στην κατάρτιση αυτών των οικονομικών καταστάσεων εκτίθενται πιο κάτω. Αυτές οι πολιτικές έχουν εφαρμοστεί με συνέπεια για όλα τα έτη που παρουσιάζονται σε αυτές τις οικονομικές καταστάσεις εκτός από όπου δηλώνεται διαφορετικά.

#### Βάση ετοιμασίας

Οι οικονομικές καταστάσεις του Ταμείου Προνοίας Σταβλιτών και Αναβατών Προπονήσεως έχουν καταρτιστεί σύμφωνα με τα Διεθνή Πρότυπα Χρηματοοικονομικής Αναφοράς (ΔΠΧΑ) όπως αυτά υιοθετήθηκαν από την Ευρωπαϊκή Ένωση (ΕΕ) και συνάδουν με τους κανονισμούς του Ταμείου. Επιπρόσθετα οι οικονομικές καταστάσεις έχουν καταρτιστεί σύμφωνα με τις απαιτήσεις τον περί της Ίδρυσης, των Δραστηριοτήτων και της Εποπτείας των Ταμείων Επαγγελματικών Συνταξιοδοτικών Παροχών Νόμο του 2012.

# Ταμείο Προνοίας Σταβλιτών και Αναβατών Προπονήσεων Δρομώνων Ίππων

## 2 Περίληψη σημαντικών λογιστικών πολιτικών (συνέχεια)

### Βάση ετοιμασίας (συνέχεια)

Κατά την ημερομηνία της έγκρισης των οικονομικών καταστάσεων, όλα τα Διεθνή Πρότυπα Χρηματοοικονομικής Αναφοράς που έχουν εκδοθεί από το Συμβούλιο Διεθνών Λογιστικών Προτύπων (ΣΔΛΠ) και είναι εφαρμόσιμα από την 1 Ιανουαρίου 2013 έχουν υιοθετηθεί από την ΕΕ μέσω της διαδικασίας υιοθέτησης που καθορίστηκε από την Ευρωπαϊκή Επιτροπή, με εξαίρεση ορισμένων προνοιών του ΔΛΠ 39 “Χρηματοοικονομικά Μέσα: Αναγνώριση και Αποτίμηση” σε σχέση με λογιστική αντιστάθμισης χαρτοφυλακίου.

Οι οικονομικές καταστάσεις έχουν καταρτιστεί με βάση τη αρχή του ιστορικού κόστους.

Η κατάρτιση των οικονομικών καταστάσεων σύμφωνα με τα ΔΠΧΑ απαιτεί τη χρήση ορισμένων σημαντικών λογιστικών εκτιμήσεων και την άσκηση κρίσης από τη Διεύθυνση στη διαδικασία εφαρμογής των λογιστικών πολιτικών του Ταμείου. Οι τομείς που απαιτούν μεγαλύτερο βαθμό κρίση ή είναι πιο πολύπλοκοι ή τομείς όπου οι παραδοχές και οι υπολογισμοί έχουν σημαντική επίδραση στις οικονομικές καταστάσεις παρουσιάζονται στη Σημείωση 4.

### Λειτουργικό περιβάλλον του Ταμείου

Η Κυπριακή οικονομία έχει επηρεαστεί αρνητικά από την κρίση στον Κυπριακό τραπεζικό τομέα σε συνδυασμό με τη μη δυνατότητα της Κυπριακής Δημοκρατίας να αντλήσει δανεισμό από τις διεθνείς χρηματαγορές. Ως αποτέλεσμα, η Κυπριακή Δημοκρατία εισήλθε σε διαπραγματεύσεις με την Ευρωπαϊκή Επιτροπή, την Ευρωπαϊκή Κεντρική Τράπεζα και το Διεθνές Νομισματικό Ταμείο (η «Τρόικα»), για οικονομική στήριξη, οι οποίες κατέληξαν σε επίτευξη συμφωνίας και λήψη απόφασης από το Eurogroup στις 25 Μαρτίου 2013. Η απόφαση συμπεριλάμβανε την αναδιάρθρωση των δυο μεγαλύτερων τραπεζών στην Κύπρο μέσω «Διάσωσης με Ίδια Μέσα». Κατά το 2013 η Κυπριακή οικονομία σημείωσε περεταίρω συρρίκνωση με μείωση στο Ακαθάριστο Εγχώριο Προϊόν.

Μετά τα θετικά αποτελέσματα της πρώτης και της δεύτερης τριμηνιαίας αξιολόγησης του οικονομικού προγράμματος της Κύπρου από την Ευρωπαϊκή Επιτροπή, την Ευρωπαϊκή Κεντρική Τράπεζα και το Διεθνές Νομισματικό Ταμείο, κατά τη διάρκεια του 2013, το Eurogroup ενέκρινε την εκταμίευση των προγραμματισμένων δόσεων της οικονομικής βοήθειας προς την Κύπρο.

### Γνωστοποίηση για γενικά γεγονότα

Οι διαπραγματεύσεις της Κυπριακής Κυβέρνησης με την Ευρωπαϊκή Επιτροπή, την Ευρωπαϊκή Κεντρική Τράπεζα και το Διεθνές Νομισματικό Ταμείο (η «Τρόικα»), για οικονομική στήριξη, κατέληξαν σε επίτευξη συμφωνίας και λήψη απόφασης από το Eurogroup στις 25 Μαρτίου 2013 σχετικά με τα βασικά στοιχεία που είναι απαραίτητα για ένα μελλοντικό πρόγραμμα μακροοικονομικής προσαρμογής που περιλαμβάνει την παροχή οικονομικής βοήθειας προς την Κυπριακή Δημοκρατία μέχρι €10 δισεκατομμύρια. Το πρόγραμμα στοχεύει να αντιμετωπίσει τις ασυνήθιστες οικονομικές προκλήσεις που αντιμετωπίζει η Κύπρος, και να αποκαταστήσει τη βιωσιμότητα του χρηματοπιστωτικού τομέα, με σκοπό την αποκατάσταση της βιώσιμης οικονομικής ανάπτυξης και την εξυγίανση των δημόσιων οικονομικών τα επόμενα χρόνια.

# Ταμείο Προνοίας Σταβλιτών και Αναβατών Προπονήσεων Δρομώνων Ίππων

## 2 Περίληψη σημαντικών λογιστικών πολιτικών (συνέχεια)

### Γνωστοποίηση για γενικά γεγονότα (συνέχεια)

Η απόφαση του Eurogroup για την Κύπρο περιλαμβάνει σχέδια για την αναδιάρθρωση του χρηματοπιστωτικού τομέα και διασφαλίζει τις καταθέσεις κάτω από €100.000, σύμφωνα με τη νομοθεσία της Ευρωπαϊκής Ένωσης. Επιπλέον, οι Κυπριακές αρχές επιβεβαίωσαν τη δέσμευσή τους να εντείνουν τις προσπάθειές τους στους τομείς της δημοσιονομικής εξυγίανσης, των διαρθρωτικών μεταρρυθμίσεων και των ιδιωτικοποιήσεων.

Στις 12 Απριλίου 2013 το Eurogroup χαιρέτισε τη συμφωνία που επιτεύχθηκε μεταξύ της Κύπρου και των θεσμικών οργάνων της Τρόικας σχετικά με το πρόγραμμα μακροοικονομικής προσαρμογής για την Κύπρο. Στη συνέχεια ολοκληρώθηκαν οι απαραίτητες διαδικασίες που απαιτούνταν για την επίσημη έγκριση από το Διοικητικό Συμβούλιο του Ευρωπαϊκού Μηχανισμού Σταθερότητας καθώς και η επικύρωση από κράτη μέλη της ευρωζώνης. Ως αποτέλεσμα της ολοκλήρωσης των πιο πάνω διαδικασιών ακολούθησε η αποδέσμευση της πρώτης δόσης της χρηματοδότησης της Κυπριακής Δημοκρατίας με βάση της πρόνοιες του σχετικού Μνημονίου.

Στις 22 Μαρτίου 2013, η Βουλή των Αντιπροσώπων ψήφισε νομοθεσία που αφορά την επιβολή περιοριστικών μέτρων αναφορικά με συναλλαγές που εκτελούνται μέσω των τραπεζικών ιδρυμάτων που λειτουργούν στην Κύπρο. Η έκταση και η διάρκεια των περιορισμών αποφασίζονται από τον Υπουργό Οικονομικών και τον Διοικητή της Κεντρικής Τράπεζας της Κύπρου, και αυτά έχουν τεθεί σε ισχύ στις 28 Μαρτίου 2013. Τα προσωρινά περιοριστικά μέτρα στις τραπεζικές συναλλαγές και τις συναλλαγές με μετρητά περιλαμβάνουν περιορισμούς στην ανάληψη μετρητών, στην εξαργύρωση επιταγών σε μετρητά και περιορισμούς στη μεταφορά χρημάτων σε άλλα πιστωτικά ιδρύματα στην Κύπρο και στο εξωτερικό. Επίσης τα μέτρα αυτά περιλαμβάνουν την υποχρεωτική ανανέωση ορισμένων καταθέσεων στη λήξη τους.

Στις 29 Μαρτίου 2013 η Κεντρική Τράπεζα της Κύπρου έκδωσε διατάγματα αναφορικά με τη Λαϊκή Τράπεζα και την Τράπεζα Κύπρου, εφαρμόζοντας μέτρα για τις δύο αυτές τράπεζες δυνάμει του περί Εξυγίανσης Πιστωτικών και Άλλων Ιδρυμάτων Νόμου του 2013.

Με βάση τα σχετικά διατάγματα, η Λαϊκή Τράπεζα υποβλήθηκε σε καθεστώς εξυγίανσης, βάσει απόφασης της Αρχής Εξυγίανσης. Στη Λαϊκή Τράπεζα παρέμειναν κυρίως ανασφάλιστες καταθέσεις και περιουσιακά στοιχεία εκτός Κύπρου. Τα περιουσιακά στοιχεία της Λαϊκής Τράπεζας στην Κύπρο, οι ασφαλισμένες καταθέσεις και η χρηματοδότηση από το Ευρωσύστημα έχουν μεταφερθεί στην Τράπεζα Κύπρου, με αποζημίωση για την αξία των καθαρών περιουσιακών στοιχείων που μεταφέρθηκαν την έκδοση μετοχών από την Τράπεζα Κύπρου προς τη Λαϊκή Τράπεζα.

Η διαδικασία ανακεφαλαιοποίησης της Τράπεζας Κύπρου ολοκληρώθηκε σύμφωνα με τα σχετικά διατάγματα της Αρχής Εξυγίανσης μέσω «Διάσωσης με Ίδια Μέσα», δηλαδή της μερικής μετατροπής ανασφάλιστων καταθέσεων σε μετοχές. Επίσης, οι κάτοχοι μετοχών και πιστωτικών τίτλων στην Τράπεζα Κύπρου στις 29 Μαρτίου 2013 έχουν συνεισφέρει στην ανακεφαλαιοποίηση της Τράπεζας Κύπρου μέσω της απορρόφησης ζημιών.



# Ταμείο Προνοίας Σταβλιτών και Αναβατών Προπονήσεων Δρομώνων Ίππων

## 2 Περίληψη σημαντικών λογιστικών πολιτικών (συνέχεια)

### Γνωστοποίηση για γενικά γεγονότα (συνέχεια)

Το Ταμείο, στις 26 Μαρτίου 2013 είχε καταθέσεις στην Τράπεζα Κύπρου το ποσό των οποίων ανερχόταν στις €352.768. Με βάση τις πρόνοιες του διατάγματος που εκδόθηκε από την Κεντρική Τράπεζα και τα τελικά μέτρα για ανακεφαλαιοποίηση της Τράπεζας Κύπρου, το ποσό που επηρεάστηκε από τις τραπεζικές καταθέσεις στην Τράπεζα Κύπρου έχει μετατραπεί και αναγνωριστεί ως ακολούθως:

- (α) 37,5% των τραπεζικών καταθέσεων που έχουν επηρεαστεί, που ανέρχονται σε €94.788, έχουν μετατραπεί σε προθεσμιακές καταθέσεις των έξι, εννιά και δώδεκα μηνών. Η Τράπεζα Κύπρου έχει την επιλογή να ανανεώσει τις καταθέσεις προθεσμίας για την ίδια χρονική περίοδο. Η διοίκηση έχει αναγνωρίσει τις καταθέσεις αυτές ως τρέχουσες βραχυπρόθεσμες τραπεζικές καταθέσεις του Ισολογισμού.
- (β) 47,5% των τραπεζικών καταθέσεων που έχουν επηρεαστεί, που ανέρχονται σε €120.065, έχουν μετατραπεί σε μετοχές της Τράπεζας Κύπρου. Η προκαταρκτική εκτίμηση της Διαχειριστικής Επιτροπής είναι ότι οι μετοχές αυτές έχουν υποστεί απομείωση η οποία ανέρχεται σε €96.052.
- (γ) το υπόλοιπο 15% των τραπεζικών καταθέσεων που έχουν επηρεαστεί έχουν αποδεσμευτεί.

Στις 18 Απριλίου 2013 η Βουλή των Αντιπροσώπων ψήφισε την αύξηση του συντελεστή έκτακτης αμυντικής εισφοράς από 15% σε 30% σε τόκους που δεν πηγάζουν από τη συνήθη διεξαγωγή των δραστηριοτήτων ή δεν συνδέονται στενά με αυτή με ισχύ από τις 29 Απριλίου 2013.

Μετά τα θετικά αποτελέσματα της πρώτης και της δεύτερης τριμηνιαίας αξιολόγησης του οικονομικού προγράμματος της Κύπρου από την Ευρωπαϊκή Επιτροπή, την Ευρωπαϊκή Κεντρική Τράπεζα και το Διεθνές Νομισματικό Ταμείο, κατά τη διάρκεια του 2013, το Eurogroup ενέκρινε την εκταμίευση των προγραμματισμένων δόσεων της οικονομικής βοήθειας προς την Κύπρο.

### Υιοθέτηση καινούργιων και αναθεωρημένων ΔΠΧΑ

Κατά το τρέχον έτος το Ταμείο υιοθέτησε όλα τα νέα και αναθεωρημένα Διεθνή Πρότυπα Κατά το τρέχον έτος το Ταμείο υιοθέτησε όλα τα νέα και αναθεωρημένα Διεθνή Πρότυπα Χρηματοοικονομικής Αναφοράς (ΔΠΧΑ) τα οποία σχετίζονται με τις εργασίες της και είναι εφαρμόσιμα για λογιστικές περιόδους που αρχίζουν την 1 Ιανουαρίου 2013. Η υιοθέτηση αυτή δεν είχε επιφέρει σημαντικές αλλαγές στις λογιστικές πολιτικές του Ταμείου.

Κατά την ημερομηνία έγκρισης αυτών των οικονομικών καταστάσεων μια σειρά από νέα πρότυπα και τροποποιήσεις προτύπων και διερμηνείες που ισχύουν για λογιστικές περιόδους που αρχίζουν μετά την 1 Ιανουαρίου 2013, και δεν έχουν εφαρμοστεί στην ετοιμασία αυτών των οικονομικών καταστάσεων. Κανένα από αυτά δεν αναμένεται να έχει σημαντική επίδραση στις οικονομικές καταστάσεις του Ταμείου.

# Ταμείο Προνοίας Σταβλιτών και Αναβατών Προπονήσεων Δρομώνων Ίππων

## 2 Περίληψη σημαντικών λογιστικών πολιτικών (συνέχεια)

### Αναγνώριση εισοδημάτων

Το Ταμείο αναγνωρίζει τα εισοδήματα όταν το ποσό του εισοδήματος μπορεί να υπολογιστεί αξιόπιστα, είναι πιθανόν ότι μελλοντικά οικονομικά οφέλη θα εισρεύσουν προς την οντότητα και όταν πληρούνται συγκεκριμένα κριτήρια για κάθε μία εκ των εργασιών του Ταμείου όπως αναφέρεται πιο κάτω. Το Ταμείο βασίζει τις εκτιμήσεις της σε ιστορικά αποτελέσματα, λαμβάνοντας υπόψη το είδος του πελάτη, το είδος της συναλλαγής και των χαρακτηριστικών κάθε διευθέτησης.

- **Πιστωτικοί τόκοι**

Οι πιστωτικοί τόκοι αναγνωρίζονται κατά αναλογία χρόνου χρησιμοποιώντας τη μέθοδο του πραγματικού επιτοκίου. Όταν ένα δάνειο ή εισπρακτέο έχει απομειωθεί, το Ταμείο μειώνει τη λογιστική του αξία στο ανακτήσιμο ποσό, το οποίο είναι οι εκτιμημένες μελλοντικές ταμειακές ροές προεξοφλημένες με το αρχικό πραγματικό επιτόκιο του μέσου και συνεχίζει την αναγνώριση της έκπτωσης ως πιστωτικού τόκου. Οι πιστωτικοί τόκοι από απομειωμένα δάνεια και εισπρακτέα αναγνωρίζονται χρησιμοποιώντας το αρχικό πραγματικό επιτόκιο

### Μετατροπή ξένου νομίσματος

- **Νόμισμα λειτουργίας και παρουσίασης**

Τα στοιχεία που περιλαμβάνονται στις οικονομικές καταστάσεις του Ταμείου αποτιμούνται χρησιμοποιώντας το νόμισμα του κύριου οικονομικού περιβάλλοντος μέσα στο οποίο λειτουργεί το Ταμείο (“το νόμισμα λειτουργίας”). Οι οικονομικές καταστάσεις παρουσιάζονται σε Ευρώ (€), το οποίο είναι το νόμισμα λειτουργίας και παρουσίασης του Ταμείου.

### Συνεισφορές

Οι συνεισφορές και τα ωφελήματα λογίζονται στην περίοδο που γίνονται εισπρακτέες και πληρωτέα αντίστοιχα.

### Χρηματοοικονομικά περιουσιακά στοιχεία

- (i) **Ταξινόμηση**

Το Ταμείο ταξινομεί τα χρηματοοικονομικά περιουσιακά στοιχεία της στις ακόλουθες κατηγορίες: δάνεια και εισπρακτέα και χρηματοοικονομικά περιουσιακά στοιχεία διαθέσιμα προς πώληση. Η ταξινόμηση εξαρτάται από το σκοπό για τον οποίο αποκτήθηκαν τα χρηματοοικονομικά περιουσιακά στοιχεία. Η Διεύθυνση αποφασίζει την κατάλληλη ταξινόμηση των χρηματοοικονομικών περιουσιακών στοιχείων κατά την αρχική αναγνώριση.

- **Δάνεια και εισπρακτέα**

Τα δάνεια και εισπρακτέα είναι μη παράγωγα χρηματοοικονομικά περιουσιακά στοιχεία με σταθερές ή προσδιορισίμες πληρωμές που δεν είναι εισηγμένα σε ενεργή αγορά και για τα οποία δεν υπάρχει πρόθεση για εμπορία του εισπρακτέου. Περιλαμβάνονται στα κυκλοφορούντα περιουσιακά στοιχεία, εκτός αν έχουν λήξη που υπερβαίνει τους δώδεκα μήνες από την ημερομηνία του ισολογισμού. Αυτά ταξινομούνται ως μη κυκλοφορούντα περιουσιακά στοιχεία.

# Ταμείο Προνοίας Σταβλιτών και Αναβατών Προπονήσεων Δρομώνων Ίππων

## 2 Περίληψη σημαντικών λογιστικών πολιτικών (συνέχεια)

### Χρηματοοικονομικά περιουσιακά στοιχεία (συνέχεια)

#### (i) Ταξινόμηση (συνέχεια)

- **Δάνεια και εισπρακτέα (συνέχεια)**

Τα δάνεια και εισπρακτέα του Ταμείου αποτελούνται από 'εμπορικά και άλλα εισπρακτέα' 'μετρητά και καταθέσεις στην τράπεζα', 'μη κυκλοφορούντα εισπρακτέα' και το 'βραχυπρόθεσμο μέρος μη κυκλοφορούντων εισπρακτέων' στον ισολογισμό.

- **Χρηματοοικονομικά περιουσιακά στοιχεία διαθέσιμα προς πώληση**

Τα χρηματοοικονομικά περιουσιακά στοιχεία διαθέσιμα προς πώληση είναι μη παράγωγα, τα οποία είτε ορίζονται στην κατηγορία αυτή ή δεν έχουν ταξινομηθεί σε οποιαδήποτε άλλη κατηγορία. Περιλαμβάνονται στα μη κυκλοφορούντα περιουσιακά στοιχεία, εκτός εάν η επένδυση λήξει ή η Διεύθυνση προτίθεται να πωλήσει τις επενδύσεις μέσα σε δώδεκα μήνες από την ημερομηνία του ισολογισμού.

#### (ii) Αναγνώριση και αποτίμηση

Αγορές και πωλήσεις χρηματοοικονομικών περιουσιακών στοιχείων με βάση συμβόλαιο κανονικής παράδοσης αναγνωρίζονται κατά την ημερομηνία που διεξάγεται η συναλλαγή, που είναι η ημερομηνία κατά την οποία το Ταμείο Προνοίας Σταβλιτών και Αναβατών Προπονήσεων Δρομώνων Ίππων δεσμεύεται να αγοράσει ή να πωλήσει το περιουσιακό στοιχείο. Τα χρηματοοικονομικά περιουσιακά στοιχεία αναγνωρίζονται αρχικά σε δίκαιη αξία, πλέον το κόστος συναλλαγής για όλα τα χρηματοοικονομικά περιουσιακά στοιχεία που δεν παρουσιάζονται σε δίκαιη αξία μέσω των αποτελεσμάτων. Τα χρηματοοικονομικά περιουσιακά στοιχεία διαγράφονται όταν το δικαίωμα να εισπραχθούν χρηματικές ροές από τα χρηματοοικονομικά περιουσιακά στοιχεία έχει λήξει, ή έχει μεταφερθεί και το Ταμείο έχει ουσιαστικά μεταφέρει όλα τα σημαντικά ρίσκα και οφέλη ιδιοκτησίας.

Τα χρηματοοικονομικά περιουσιακά στοιχεία διαθέσιμα προς πώληση παρουσιάζονται μετέπειτα σε δίκαιη αξία. Τα δάνεια και εισπρακτέα και τα χρηματοοικονομικά περιουσιακά στοιχεία διακρατούμενα μέχρι τη λήξη παρουσιάζονται σε αποσβεσμένο κόστος χρησιμοποιώντας τη μέθοδο του πραγματικού επιτοκίου.

#### (iii) Απομείωση χρηματοοικονομικών περιουσιακών στοιχείων

Το Ταμείο Προνοίας Σταβλιτών και Αναβατών Προπονήσεων Δρομώνων Ίππων αξιολογεί σε κάθε ημερομηνία ισολογισμού κατά πόσον υπάρχουν αντικειμενικά στοιχεία ότι ένα χρηματοοικονομικό περιουσιακό στοιχείο ή μια ομάδα χρηματοοικονομικών περιουσιακών στοιχείων έχει υποστεί απομείωση στην αξία.

# Ταμείο Προνοίας Σταβλιτών και Αναβατών Προπονήσεων Δρομώνων Ίππων

## Χρηματοοικονομικά περιουσιακά στοιχεία (συνέχεια)

### (iii) Απομείωση χρηματοοικονομικών περιουσιακών στοιχείων (συνέχεια)

Ένα χρηματοοικονομικό περιουσιακό στοιχείο ή μια ομάδα χρηματοοικονομικών περιουσιακών στοιχείων έχει απομειωθεί και οι ζημιές απομείωσης προκύπτουν μόνον όταν υπάρχει αντικειμενική ένδειξη απομείωσης ως αποτέλεσμα ενός ή περισσοτέρων γεγονότων που συνέβησαν μετά την αρχική αναγνώριση του περιουσιακού στοιχείου («ζημιογόνο γεγονός») και αυτό το ζημιογόνο γεγονός (ή γεγονότα) έχει αντίκτυπο στις εκτιμημένες μελλοντικές ταμειακές ροές του χρηματοοικονομικού περιουσιακού στοιχείου ή της ομάδας χρηματοοικονομικών περιουσιακών στοιχείων και μπορεί να εκτιμηθεί αξιόπιστα.

Στην περίπτωση μετοχικών τίτλων που ταξινομήθηκαν ως διαθέσιμοι προς πώληση, μια σημαντική ή παρατεταμένη μείωση στη δίκαιη αξία της μετοχής κάτω από το κόστος της, αποτελεί αντικειμενικό στοιχείο ότι έχει υποστεί απομείωση στην αξία. Αν υπάρχουν τέτοια αντικειμενικά στοιχεία για χρηματοοικονομικά περιουσιακά στοιχεία διαθέσιμα προς πώληση η συσσωρευμένη ζημιά η οποία προσδιορίζεται ως η διαφορά μεταξύ του κόστους απόκτησης και της τρέχουσας δίκαιης αξίας, μείον ζημιάς απομείωσης του περιουσιακού στοιχείου που προηγουμένως αναγνωρίστηκε στις κερδοζημιές, μεταφέρεται από τα ίδια κεφάλαια και αναγνωρίζεται στις κερδοζημιές. Οι ζημιές απομείωσης που αναγνωρίστηκαν στις κερδοζημιές για μετοχικούς τίτλους δεν αντιστρέφονται μέσω των κερδοζημιών. Εάν, σε μεταγενέστερη περίοδο, η δίκαιη αξία ενός χρεωστικού τίτλου που ταξινομήθηκε ως διαθέσιμος προς πώληση αυξηθεί και η αύξηση μπορεί αντικειμενικά να συσχετισθεί με ένα γεγονός που συνέβη μετά την αναγνώριση της ζημιάς απομείωσης στις κερδοζημιές, η ζημιά απομείωσης αντιστρέφεται μέσω των κερδοζημιών.

## Ταμειακά διαθέσιμα και ισοδύναμα

Στην κατάσταση ταμειακών ροών, τα ταμειακά διαθέσιμα και ισοδύναμα αποτελούνται από μετρητά στο ταμείο και καταθέσεις στην τράπεζα με αρχική ημερομηνία λήξης τρεις μήνες ή λιγότερο και τραπεζικά παρατραβήγματα.

## Συγκριτικές πληροφορίες

Όπου χρειάζεται τα συγκριτικά ποσά έχουν αναπροσαρμοστεί για να συνάδουν με τις αλλαγές στην παρουσίαση στο τρέχον έτος.

## 3 Διαχείριση χρηματοοικονομικού κινδύνου

### (i) Παράγοντες χρηματοοικονομικού κινδύνου

Οι εργασίες του Ταμείου το εκθέτουν σε ποικίλους χρηματοοικονομικούς κινδύνους: κίνδυνο επιτοκίου που αφορά τις ταμειακές ροές και πιστωτικό κίνδυνο.

Το πρόγραμμα διαχείρισης κινδύνου του Ταμείου επικεντρώνεται στη μη προβλεψιμότητα των χρηματαγορών και αποσκοπεί στη μείωση των πιθανών αρνητικών επιπτώσεων στην οικονομική επίδοση του Ταμείου. Η διαχείριση κινδύνου διενεργείται από την διεύθυνση και το λογιστήριο του Ταμείου σύμφωνα με αρχές που εγκρίνονται από τη Διαχειριστική Επιτροπή. Η Διεύθυνση αναγνωρίζει, αξιολογεί και αντισταθμίζει τους χρηματοοικονομικούς κινδύνους σε στενή συνεργασία με την Επενδυτική Επιτροπή του Ταμείου. Η Διαχειριστική Επιτροπή παρέχει βασικές αρχές για την διαχείριση κινδύνου που καλύπτουν συγκεκριμένους τομείς, όπως κίνδυνο επιτοκίου, πιστωτικό κίνδυνο και επένδυση πλεονάζουσας ρευστότητας.

# Ταμείο Προνοίας Σταβλιτών και Αναβατών Προπονήσεων Δρομώνων Ίππων

## 3 Διαχείριση χρηματοοικονομικού κινδύνου (συνέχεια)

### (i) Παράγοντες χρηματοοικονομικού κινδύνου (συνέχεια)

- **Κίνδυνος επιτοκίου που αφορά τις ταμειακές ροές**

Τα κύρια περιουσιακά στοιχεία του Ταμείου αποτελούνται από τραπεζικές καταθέσεις που φέρουν τόκο σε κυμαινόμενα επιτόκια. Επομένως τα έσοδα του Ταμείου επηρεάζονται από αλλαγές στα επιτόκια της αγοράς.

#### **Κίνδυνος επιτοκίου που αφορά τις ταμειακές ροές και τη δίκαιη αξία**

Η Διαχειριστική Επιτροπή δεν διαχειρίζεται τον κίνδυνο επιτοκίου σε συστηματική βάση αλλά παρακολουθεί τις διακυμάνσεις στα επιτόκια σε συνεχή βάση και έχοντας ως γνώμονα την Επενδυτική Πολιτική του Ταμείου ενεργεί ανάλογα. Για τον σκοπό αυτό η Διαχειριστική Επιτροπή διαπραγματεύεται το ύψος των επιτοκίων με τους διάφορους χρηματοπιστωτικούς οργανισμούς για να διασφαλίσει το ψηλότερο δυνατόν επιτόκιο.

- **Πιστωτικός κίνδυνος**

Ο πιστωτικός κίνδυνος προκύπτει από ταμειακά διαθέσιμα και ισοδύναμα, καταθέσεις σε τράπεζες και χρηματοπιστωτικά ιδρύματα, καθώς και από δάνεια σε Μέλη. Για τράπεζες και χρηματοπιστωτικά ιδρύματα μόνο οργανισμοί που κατά την κρίση της Διαχειριστικής Επιτροπής αξιολογούνται με ψηλό βαθμό φερεγγυότητας γίνονται αποδεκτοί.

Αυτοί οι οργανισμοί περιλαμβάνουν κυρίως εμπορικές τράπεζες και Συνεργατικά Πιστωτικά Ιδρύματα. Δάνεια σε Μέλη παραχωρούνται με βάση τη δανειοδοτική πολιτική του Ταμείου που προνοεί ότι κάθε μέλος δικαιούται δάνειο ύψους μέχρι το 75% του ποσού πληρωτέου στο Μέλος κατά την πιθανή αποχώρηση του τη ημέρα του δανείου.

Η Διαχειριστική Επιτροπή δεν αναμένει οποιεσδήποτε ζημιές από μη-απόδοση εκ μέρους αυτών των συμβαλλόμενων μερών.

### (ii) Διαχείριση κεφαλαιουχικού κινδύνου

Οι λογαριασμοί μελών αντιπροσωπεύουν το κεφάλαιο του Ταμείου. Το Ταμείο δεν εκτίθεται σε κεφαλαιουχικό κίνδυνο επειδή σύμφωνα με τους Κανονισμούς του Ταμείου δεν επιτρέπεται ο δανεισμός.

### (iii) Εκτίμηση δίκαιων αξιών

Ο πιο κάτω πίνακας αναλύει τα χρηματοοικονομικά μέσα που αποτιμούνται στον ισολογισμό σε δίκαιη αξία, με βάση τις μεθόδους εκτίμησης. Τα διάφορα επίπεδα έχουν προσδιοριστεί ως εξής:

- Χρηματιστηριακές τιμές (μη προσαρμοσμένες) σε ενεργείς αγορές για πανομοιότυπα περιουσιακά στοιχεία ή υποχρεώσεις (Επίπεδο 1).

# Ταμείο Προνοίας Σταβλιτών και Αναβατών Προπονήσεων Δρομώνων Ίππων

## 3 Διαχείριση χρηματοοικονομικού κινδύνου (συνέχεια)

### (iii) Εκτίμηση δίκαιων αξιών (συνέχεια)

- Στοιχεία εισαγωγής εκτός από χρηματιστηριακές τιμές τίτλων που περιλαμβάνονται στο Επίπεδο 1, οι οποίες είναι παρατηρήσιμες για το περιουσιακό στοιχείο ή την υποχρέωση, είτε άμεσα (δηλαδή ως τιμές) ή έμμεσα (δηλαδή που προέρχονται από τιμές) (Επίπεδο 2).
- Στοιχεία εισαγωγής για το περιουσιακό στοιχείο ή την υποχρέωση που δεν βασίζονται σε παρατηρήσιμα δεδομένα της αγοράς (δηλαδή μη παρατηρήσιμα στοιχεία εισαγωγής) (Επίπεδο 3).

Ο πιο κάτω πίνακας παρουσιάζει τα χρηματοοικονομικά περιουσιακά στοιχεία και υποχρεώσεις του Ταμείου τα οποία είναι υπολογισμένα σε δίκαιη αξία στις 31 Δεκεμβρίου 2013.

	Επίπεδο 3 €	Συνολικό υπόλοιπο €
<b>31 Δεκεμβρίου 2013</b>		
Περιουσιακά στοιχεία: Μετοχικοί τίτλοι	24.013	24.013
<b>Σύνολο χρηματοοικονομικών περιουσιακών στοιχείων υπολογισμένα σε δίκαιη αξία</b>	<b>24.013</b>	<b>24.013</b>

Εάν ένα ή περισσότερα από τα βασικά δεδομένα δεν βασίζεται σε παρατηρήσιμα γεγονότα της αγοράς, το μέσο περιλαμβάνεται στο Επίπεδο 3.

Για τη συγκεκριμένη μέθοδο αποτίμησης που χρησιμοποιήθηκε στην εκτίμηση της δίκαιης αξίας των χρηματοοικονομικών μέσων στο Επίπεδο 3 ανατρέξτε στη Σημείωση 4.

Ο πιο κάτω πίνακας παρουσιάζει αλλαγές στις επενδύσεις επιπέδου 3 για το έτος που έληξε 31 Δεκεμβρίου 2013:

	Μετοχικοί τίτλοι €	Συνολικό €
<b>31 Δεκεμβρίου 2013</b>		
Προσθήκη	24.013	24.013
<b>Στις 31 Δεκεμβρίου 2013</b>	<b>24.013</b>	<b>24.013</b>

# Ταμείο Προνοίας Σταβλιτών και Αναβατών Προπονήσεων Δρομώνων Ίππων

## 3 Διαχείριση χρηματοοικονομικού κινδύνου (συνέχεια)

### (iii) Εκτίμηση δίκαιων αξιών (συνέχεια)

Κατά τη διάρκεια του 2013, μετά τις αποφάσεις του Eurogroup το Μάρτιο, το Ταμείο απέκτησε 120.065 μετοχές στην Τράπεζα Κύπρου, που αποτιμούνται με βάση μια εκτίμηση Επιπέδου 3. Αν η τιμή που χρησιμοποιήθηκε ήταν 20% ψηλότερη ή χαμηλότερη, η απόδοση επενδύσεων για το έτος θα ήταν €4.803 ψηλότερη ή χαμηλότερη.

## 4 Σημαντικοί λογιστικοί υπολογισμοί και εκτιμήσεις

Οι λογιστικοί υπολογισμοί και εκτιμήσεις αξιολογούνται σε συνεχή βάση και βασίζονται στην ιστορική εμπειρία και σε άλλους παράγοντες, συμπεριλαμβανομένων προσδοκιών σχετικά με μελλοντικά γεγονότα που πιστεύεται ότι είναι λογικά υπό τις περιστάσεις.

### (i) Σημαντικοί λογιστικοί υπολογισμοί και παραδοχές

Το Ταμείο κάνει υπολογισμούς και παραδοχές σε σχέση με το μέλλον. Ως αποτέλεσμα οι λογιστικοί υπολογισμοί σπανίως ισούνται με τα πραγματικά αποτελέσματα. Οι υπολογισμοί και οι παραδοχές που πιθανόν να προκαλέσουν ουσιώδεις αναπροσαρμογές στη λογιστική αξία περιουσιακών στοιχείων και υποχρεώσεων κατά το επόμενο οικονομικό έτος παρουσιάζονται πιο κάτω.

- **Ζημιά απομείωσης τραπεζικών καταθέσεων**

Στις 26 Μαρτίου 2013, το Ταμείο κατείχε καταθέσεις ύψους €352.768 στην Τράπεζα Κύπρου. Μετά την απόφαση του Eurogroup στις 25 Μαρτίου 2013, τα ανασφάλιστα υπόλοιπα τραπεζικών καταθέσεων του Ταμείου με την Τράπεζα Κύπρου έχουν υποστεί ζημιά απομείωσης. Για τον υπολογισμό της ζημιάς απομείωσης επί των ανασφάλιστων τραπεζικών υπολοίπων με την Τράπεζα Κύπρου που κρατούνταν στις 26 Μαρτίου 2013, το Ταμείο θεώρησε ότι δεν υπήρξε ζημιά απομείωσης για τις τραπεζικές καταθέσεις που δεν είχαν μετατραπεί σε μετοχές, αλλά έχει υποστεί ζημιά απομείωσης ως αποτέλεσμα της μετατροπής του 47,5% των ανασφάλιστων τραπεζικών καταθέσεων σε συνήθεις μετοχές της Τράπεζας Κύπρου. Η ζημιά απομείωσης έχει υπολογιστεί σε €96.052 που είναι η διαφορά μεταξύ του υπολοίπου των καταθέσεων των € 120.065 το οποίο μετατράπηκε σε 120.065 συνήθεις μετοχές της Τράπεζας Κύπρου και της δίκαιης αξίας αυτών των μετοχών που έχει υπολογιστεί στα €0,20 ανά μετοχή .

Λόγω της απουσίας μιας χρηματιστηριακής τιμής για τις μετοχές της Τράπεζας Κύπρου, και εν όψει των δραστικών αλλαγών στις δραστηριότητες, τις εργασίες και τη δομή της Τράπεζας Κύπρου ως αποτέλεσμα των αποφάσεων του Eurogroup το Μάρτιο του 2013, το Ταμείο έχει υπολογίσει τη δίκαιη αξία των μετοχών τόσο για σκοπούς αρχικής αναγνώρισης τους όσο και στις 31 Δεκεμβρίου 2013, χρησιμοποιώντας αποτίμηση Επιπέδου 3. Η προσέγγιση που ακολουθήθηκε σε αυτή την αποτίμηση λάμβανε υπόψη συγκρίσιμα πολλαπλάσια τιμής προς λογιστική αξία στα οποία έχουν γίνει προσαρμογές για να λαμβάνουν υπόψη τις διαφορές στη ρευστότητα, την κεφαλαιακή επάρκεια, την πιστοληπτική ικανότητα, καθώς και την επίδρασή της κεφαλαιοποίησης με ίδια μέσα (“bail-in”) που αφορά ειδικά την Τράπεζα Κύπρου. Οι προσαρμογές αυτές συνεπάγονται σημαντικό βαθμό αβεβαιότητας των εκτιμήσεων και κρίση. Η ευαισθησία σχετικών σημαντικών υπολογισμών παρουσιάζεται στη Σημείωση 3.

# Ταμείο Προνοίας Σταβλιτών και Αναβατών Προπονήσεων Δρομώνων Ίππων

## 5 Άλλα έξοδα

	2013 €	2012 €
Απομείωση σε τραπεζικές καταθέσεις	<u>96.052</u>	<u>-</u>

## 6 Συνεισφορές

Συνεισφορές στο Ταμείο γίνονται από τα Μέλη, τους προπονητές και τη Λέσχη Ιπποδρομιών Λευκωσίας. Οι συνεισφορές υπολογίζονται ως ποσοστό επί του ολικού μισθού (βασικός και τιμαριθμικό επίδομα), μη περιλαμβανομένου του 13ου μισθού, από την ημερομηνία που εγγράφεται ένα Μέλος στο Ταμείο μέχρι την ημερομηνία που παύει να πληρεί τα κριτήρια συμμετοχής του στο Ταμείο. Τα ποσοστά συνεισφορών είναι 4,5% για τα Μέλη και 4,5% για τους προπονητές που πιστώνονται στους ατομικούς λογαριασμούς των Μελών ως Λογαριασμοί Α και Β αντίστοιχα. Η Λέσχη Ιπποδρομιών Λευκωσίας συνεισφέρει €1.71 για κάθε άλογο που συμμετέχει στις ιπποδρομίες και τα ποσά πιστώνονται στους ατομικούς Λογαριασμούς των Μελών ως Λογαριασμοί Γ. Από 1 Μαρτίου 2011 η Λέσχη Ιπποδρομιών Λευκωσίας δεν συνεισφέρει στο Ταμείο.

## 7 Ωφελήματα που πληρώθηκαν ή είναι πληρωτέα

Μέλη που αποχωρούν από το Ταμείο δικαιούνται πληρωμή των ποσών που είναι πιστωμένοι οι λογαριασμοί τους Α, Β, Γ και Δ περιλαμβανομένου του μεριδίου τους στην απόδοση των επενδύσεων μέχρι την τελευταία μέρα του μήνα που προηγείται της αποχώρησής τους. Στις περιπτώσεις Μελών που παραιτούνται πριν τη συμπλήρωση υπηρεσίας τεσσάρων ετών με το Ταμείο τότε τα ποσά των λογαριασμών τους Β κατακρατούνται και κατανέμονται στους ατομικούς λογαριασμούς Δ των Μελών που παραμένουν στο Ταμείο σε αναλογία των ποσών που είναι πιστωμένα τα Μέλη κατά το τέλος του έτους.

Τα ποσά που είναι πιστωμένα στους λογαριασμούς τους Γ και Δ κατανέμονται ως ακολούθως:

Αν συμπλήρωσαν

1 έτος	25 τοις εκατόν του ποσού
2 έτη	50 τοις εκατόν του ποσού
3 έτη	75 τοις εκατόν του ποσού
4 έτη και άνω	100 τοις εκατόν του ποσού

## 8 Απόδοση επενδύσεων για το έτος

Στο τέλος κάθε χρόνου η καθαρή απόδοση των επενδύσεων μεταφέρεται στους ατομικούς Λογαριασμούς των Μελών σε αναλογία των ποσών που είναι πιστωμένοι κατά το τέλος του έτους.



# Ταμείο Προνοίας Σταβλιτών και Αναβατών Προπονήσεων Δρομώνων Ίππων

## 9 Τραπεζικές καταθέσεις

	2013 €	2012 €
Εμπρόθεσμες καταθέσεις	<u>143.255</u>	<u>248.632</u>

Τα μεσοσταθμικά πραγματικά επιτόκια επί των τραπεζικών καταθέσεων κατά την ημερομηνία του ισολογισμού ήταν ως εξής:

	2013 %	2012 %
Εμπρόθεσμες καταθέσεις	<b>2,95-4,20</b>	3,50-4,30

Τραπεζικές καταθέσεις με αρχική λήξη άνω των 3 μηνών περιλαμβάνουν προθεσμιακές καταθέσεις στην Τράπεζα Κύπρου ύψους € 95.027 με διάρκεια έξι, εννέα και δώδεκα μήνες τις οποίες η Τράπεζα Κύπρου έχει τη δυνατότητα να ανανεώσει για μια πρόσθετη περίοδο της ίδιας διάρκειας. Το Ταμείο έχει ταξινομήσει αυτά τα υπόλοιπα ως κυκλοφορούντα καθώς αναμένει ότι η Τράπεζα Κύπρου δεν θα ασκήσει το δικαίωμά της να τα ανανεώσει για μια ακόμη περίοδο και τα υπόλοιπα θα είναι διαθέσιμα προς χρήση εντός των επόμενων 12 μηνών από την ημερομηνία του ισολογισμού. Τον Ιανουάριο του 2014 η εξάμηνη κατάθεση είχε αποδεδουλευτεί.

Τα μετρητά και οι καταθέσεις στην τράπεζα αναλύονται ανά νόμισμα ως εξής:

	2013 €	2012 €
Ευρώ – νόμισμα λειτουργίας και παρουσίασης	<u>143.255</u>	<u>248.632</u>
	<u><b>143.255</b></u>	<u><b>248.632</b></u>

## 10 Εισπρακτέα

	2013 €	2012 €
Πιστωτικοί τόκοι	<u>1.363</u>	<u>2.264</u>

## 11 Δάνεια σε Μέλη

	2013 €	2012 €
Στην αρχή του έτους	1.686	3.037
Νέα δάνεια που έγιναν	2.105	-
Τόκοι που χρεώθηκαν	119	91
Αποπληρωμές	(100)	(1.442)
Στο τέλος του έτους	<u><b>3.810</b></u>	<u><b>1.686</b></u>

Τα Δάνεια σε Μέλη είναι αποπληρωτέα με μηνιαίες δόσεις σε περίοδο μέχρι 20 χρόνια. Το μεσοσταθμικό πραγματικό επιτόκιο επί των δανείων σε Μέλη στις 31 Δεκεμβρίου 2013 ήταν 3-4,5% ετησίως (2012: 3-4% ετησίως).

# Ταμείο Προνοίας Σταβλιτών και Αναβατών Προπονήσεων Δρομώνων Ίππων

## 12 Χρηματοοικονομικά μέσα

### Χρηματοοικονομικά μέσα ανά κατηγορία

	Διαθέσιμα προς πώληση €	Δάνεια και εισπρακτέα €	Σύνολο €
<b>31 Δεκεμβρίου 2013</b>			
<b>Περιουσιακά στοιχεία όπως παρουσιάζονται στον ισολογισμό</b>			
Τόκος εισπρακτέος	-	1.363	1.363
Δάνεια σε μέλη	-	3.810	3.810
Ταμειακά διαθέσιμα και ισοδύναμα	-	143.255	143.255
Χρηματοοικονομικά περιουσιακά στοιχεία διαθέσιμα προς πώληση	24.013	-	24.013
<b>Σύνολο</b>	<b>24.013</b>	<b>148.428</b>	<b>172.441</b>

	Διαθέσιμα προς πώληση €	Δάνεια και εισπρακτέα €	Σύνολο €
<b>31 Δεκεμβρίου 2012</b>			
<b>Περιουσιακά στοιχεία όπως παρουσιάζονται στον ισολογισμό</b>			
Τόκος εισπρακτέος	-	2.264	2.264
Δάνεια σε μέλη	-	1.686	1.686
Ταμειακά διαθέσιμα και ισοδύναμα	-	248.632	248.632
<b>Σύνολο</b>	<b>-</b>	<b>252.582</b>	<b>252.582</b>

## 13 Πιστωτική ποιότητα των χρηματοοικονομικών περιουσιακών στοιχείων

Η πιστωτική ποιότητα των χρηματοοικονομικών περιουσιακών στοιχείων τα οποία δεν είναι ούτε ληξιπρόθεσμα ούτε απομειωμένα, μπορεί να καθοριστεί με αναφορά σε εξωτερικές πιστωτικές αξιολογήσεις (αν υπάρχουν) ή σε ιστορικές πληροφορίες σχετικά με τα ποσοστά αθέτησης εκπλήρωσης υποχρεώσεων από τα συμβαλλόμενα μέρη:

	2013 €	2012 €
<b>Εισπρακτέα που δεν είναι ληξιπρόθεσμα ή απομειωμένα</b>		
Ομάδα 1	<b>1.363</b>	<b>2.264</b>
<b>Δάνεια σε μέλη</b>		
Συμβαλλόμενα μέρη χωρίς εξωτερική πιστωτική αξιολόγηση		
Ομάδα 2	<b>3.810</b>	<b>1.686</b>
<b>Μετρητά στην τράπεζα και βραχυπρόθεσμες τραπεζικές καταθέσεις</b>		
Με εξωτερική πιστωτική αξιολόγηση (Moody's)		
Ca	<b>143.255</b>	<b>248.632</b>

Ομάδα 1 – Τόκοι εισπρακτέοι από τραπεζικές καταθέσεις

Ομάδα 2 – Δάνεια σε μέλη χωρίς αθετήσεις εκπλήρωσης υποχρεώσεων στο παρελθόν και εξασφαλισμένα με δέσμευση του διαθέσιμου υπολοίπου των μελών αυτών. Οι αποπληρωμές γίνονται με μηνιαίες αποκοπές. Η Διαχειριστική Επιτροπή αξιολογεί τα δάνεια σε μέλη, ως υψηλής πιστωτικής ποιότητας.

# Ταμείο Προνοίας Σταβλιτών και Αναβατών Προπονήσεων Δρομώνων Ίππων

## 14 Χρηματοοικονομικά περιουσιακά στοιχεία διαθέσιμα προς πώληση

	2013 €	2012 €
Στην αρχή του έτους	-	-
Προσθήκες	24.013	-
Στο τέλος του έτους	<u>24.013</u>	<u>-</u>

Τα χρηματοοικονομικά περιουσιακά στοιχεία διαθέσιμα προς πώληση αναλύονται ως εξής:

	2013 €	2012 €
Μη εισηγμένοι μετοχικοί τίτλοι	<u>24.013</u>	<u>-</u>

Τα χρηματοοικονομικά περιουσιακά στοιχεία διαθέσιμα προς πώληση αναλύονται ανά νόμισμα ως εξής:

	2013 €	2012 €
Ευρώ – νόμισμα λειτουργίας και παρουσίασης	<u>24.013</u>	<u>-</u>

## 15 Λογαριασμοί Μελών

	Λογαριασμός Α €	Λογαριασμός Β €	Λογαριασμός Γ €	Λογαριασμός Δ €	Σύνολο €
Την 1 Ιανουαρίου 2012	27.742	27.742	71.587	140.921	267.992
Συνεισφορές	3.708	3.708	-	-	7.416
Απόδοση επενδύσεων	-	-	296	9.302	9.598
Ποσά που κατακρατήθηκαν από μέλη που αποχώρησαν	-	-	-	-	-
Ωφελήματα που πληρώθηκαν ή είναι πληρωτέα σε μέλη που αποχώρησαν	(4.779)	(4.779)	(19.384)	(3.482)	(32.424)
Στις 31 Δεκεμβρίου 2012/ 1 Ιανουαρίου 2013	<u>26.671</u>	<u>26.671</u>	<u>52.499</u>	<u>146.741</u>	<u>252.582</u>
Συνεισφορές	4.286	4.286	-	(88.713)	8.572
Απόδοση επενδύσεων	-	-	-	-	(88.713)
Στις 31 Δεκεμβρίου 2012	<u>30.957</u>	<u>30.957</u>	<u>52.499</u>	<u>58.028</u>	<u>172.441</u>

Οι λογαριασμοί των μελών οι οποίοι στις 31 Δεκεμβρίου 2013 ανέρχονταν σε €172.441 (2012: €252.582) περιλαμβάνουν ένα ποσό ύψους €167.736 (2012: €167.736) το οποίο ανήκει στα μέλη που εγκατέλειψαν το Ταμείο κατά την διάρκεια των ετών 1981 – 2013 και δεν είχαν κάνει ανάληψη των υπολοίπων τους.

## **Ταμείο Προνοίας Σταβλιτών και Αναβατών Προπονήσεων Δρομώνων Ίππων**

### **16 Γεγονότα μεταγενέστερα του ισολογισμού**

Δεν υπήρξαν σημαντικά γεγονότα μεταγενέστερα του ισολογισμού που να έχουν σχέση με την κατανόηση των οικονομικών καταστάσεων.

# Ταμείο Προνοίας Προπονητών Δρομώνων Ίππων

## Διαχειριστική Επιτροπή

Μ Χαραλαμπίδης, Πρόεδρος  
Κυρ Νικολάου, Μέλος  
Α Αντωνίου, Μέλος  
Κ Κυριάκου, Μέλος  
Χρ Ζαπούνης, Μέλος

## Εγγεγραμμένο γραφείο

Θεμιστοκλή Δέρβη 41  
Hawaii Tower  
Διαμ. 305  
1066 Λευκωσία  
Τ Θ 22035  
1516 Λευκωσία  
Κύπρος

## Ανεξάρτητοι Ελεγκτές

PricewaterhouseCoopers Limited  
Julia House  
Οδός Θεμιστοκλή Δέρβη 3  
1066 Λευκωσία  
Τ Θ 21612  
1591 Λευκωσία  
Κύπρος

## Νομικοί Σύμβουλοι

Χρήστος Τριανταφυλλίδης

## Τραπεζίτες

Τράπεζα Κύπρου Λίμιτεδ

# Ταμείο Προνοίας Προπονητών Δρομώνων Ίππων

## Έκθεση Διαχειριστικής Επιτροπής

1 Η Διαχειριστική Επιτροπή παρουσιάζει την έκθεσή της μαζί με τις ελεγμένες οικονομικές καταστάσεις του Ταμείου για το έτος που έληξε στις 31 Δεκεμβρίου 2013.

### Μέλη

2 Οι αλλαγές στον αριθμό των Μελών του Ταμείου κατά τη διάρκεια του έτους ήταν ως εξής:

	Αριθμός
Μέλη στην αρχή του έτους	52
Νέα μέλη που εγγράφηκαν	6
	<hr/>
	58
Μείον:	
Μέλη που παραιτήθηκαν	1
	<hr/>
Μέλη στο τέλος του έτους	57
	<hr/> <hr/>

### Κίνηση του Ταμείου

3 Η κίνηση του Ταμείου κατά τη διάρκεια του έτους ήταν ως εξής:

	€
Συνεισφορές προπονητών	47.940
Συνεισφορές ιδιοκτητών αλόγων	31.960
Συνεισφορές Λέσχης Ιπποδρομιών Λευκωσίας	50.484
Ωφελήματα που πληρώθηκαν ή είναι πληρωτέα	(69.898)
Εισόδημα από επενδύσεις	32.628
Απομείωση σε τραπεζικά υπόλοιπα	(491.529)
	<hr/>
Καθαρά νέα χρήματα διαθέσιμα για επένδυση	(398.415)
Αξία του Ταμείου στις 31 Δεκεμβρίου 2012	1.366.742
	<hr/>
Αξία του ταμείου στις 31 Δεκεμβρίου 2013	968.327
	<hr/> <hr/>

### Διαχειριστική Επιτροπή

4 Τα μέλη της Διαχειριστικής Επιτροπής στις 31 Δεκεμβρίου 2013 παρουσιάζονται στη προηγούμενη σελίδα.

5 Σύμφωνα με τους κανονισμούς του Ταμείου η θητεία των μελών είναι δύο χρόνια, που λήγει κατά την ημερομηνία της επόμενης γενικής συνέλευσης, και έχουν δικαίωμα επανεκλογής.

# Ταμείο Προνοίας Προπονητών Δρομώνων Ίππων

## Έκθεση Διαχειριστικής Επιτροπής (συνέχεια)

### Ανεξάρτητοι Ελεγκτές

6 Οι Ανεξάρτητοι Ελεγκτές, PricewaterhouseCoopers Limited, έχουν εκδηλώσει επιθυμία να συνεχίσουν να παρέχουν τις υπηρεσίες τους.

Με Εντολή της Διαχειριστικής Επιτροπής

Μ Χαραλαμπίδης  
Πρόεδρος

Λευκωσία  
20 Μαΐου 2014

# **Έκθεση Ανεξάρτητου Ελεγκτή** **Προς τα Μέλη της του Ταμείου Προνοίας Προπονητών** **Δρομώνων Ίππων**

## **Έκθεση επί των οικονομικών καταστάσεων**

Έχουμε ελέγξει τις συνημμένες οικονομικές καταστάσεις του Ταμείου Προνοίας Προπονητών Δρομώνων Ίππων (το “Ταμείο Προνοίας”), οι οποίες αποτελούνται από την κατάσταση καθαρού ενεργητικού διαθέσιμο για ωφελήματα στις 31 Δεκεμβρίου 2013, και τη κατάσταση αλλαγών στο καθαρό ενεργητικό διαθέσιμο για ωφελήματα του έτους που έληξε την ημερομηνία αυτή, καθώς και περίληψη σημαντικών λογιστικών πολιτικών και λοιπές επεξηγηματικές πληροφορίες.

*Ευθύνη της Διαχειριστικής Επιτροπής για τις οικονομικές καταστάσεις*

Η Διαχειριστική Επιτροπή του Ταμείου Προνοίας είναι υπεύθυνη για την κατάρτιση οικονομικών καταστάσεων που δίνουν αληθινή και δίκαιη εικόνα σύμφωνα με τα Διεθνή Πρότυπα Χρηματοοικονομικής Αναφοράς όπως αυτά υιοθετήθηκαν από την Ευρωπαϊκή Ένωση και τις απαιτήσεις των Κανονισμών του Ταμείου Προνοίας και τον Περί της Ίδρυσης, των Δραστηριοτήτων και της Εποπτείας των Ταμείων Επαγγελματικών Συνταξιοδοτικών Παροχών Νόμο του 2012 και για εκείνες τις εσωτερικές δικλίδες που η Διαχειριστική Επιτροπή καθορίζει ως απαραίτητες ώστε να καθίσταται δυνατή η κατάρτιση οικονομικών καταστάσεων απαλλαγμένων από ουσιώδες σφάλμα, οφειλομένου είτε σε απάτη είτε σε λάθος.

*Ευθύνη του ελεγκτή*

Η δική μας ευθύνη είναι να εκφράσουμε γνώμη επί αυτών των οικονομικών καταστάσεων με βάση τον έλεγχό μας. Διενεργήσαμε τον έλεγχό μας σύμφωνα με τα Διεθνή Πρότυπα Ελέγχου. Τα Πρότυπα αυτά απαιτούν να συμμορφωνόμαστε με κανόνες δεοντολογίας καθώς και να σχεδιάζουμε και διενεργούμε τον έλεγχο με σκοπό την απόκτηση λελογισμένης διασφάλισης για το εάν οι οικονομικές καταστάσεις είναι απαλλαγμένες από ουσιώδες σφάλμα.

Ο έλεγχος περιλαμβάνει τη διενέργεια διαδικασιών για την απόκτηση ελεγκτικών τεκμηρίων σχετικά με τα ποσά και τις γνωστοποιήσεις στις οικονομικές καταστάσεις. Οι επιλεγόμενες διαδικασίες βασίζονται στην κρίση του ελεγκτή, περιλαμβανομένης της εκτίμησης των κινδύνων ουσιώδους σφάλματος των οικονομικών καταστάσεων, οφειλομένου είτε σε απάτη είτε σε λάθος. Κατά τη διενέργεια αυτών των εκτιμήσεων κινδύνων, ο ελεγκτής εξετάζει τις εσωτερικές δικλίδες που σχετίζονται με την κατάρτιση οικονομικών καταστάσεων της οντότητας που δίνουν αληθινή και δίκαιη εικόνα με σκοπό το σχεδιασμό ελεγκτικών διαδικασιών κατάλληλων για τις περιστάσεις, αλλά όχι με σκοπό την έκφραση γνώμης επί της αποτελεσματικότητας των εσωτερικών δικλίδων της οντότητας. Ο έλεγχος περιλαμβάνει επίσης την αξιολόγηση της καταλληλότητας των λογιστικών πολιτικών που χρησιμοποιήθηκαν και του λελογισμένου των λογιστικών εκτιμήσεων που έγιναν από τη Διαχειριστική Επιτροπή, καθώς και την αξιολόγηση της συνολικής παρουσίασης των οικονομικών καταστάσεων.

Πιστεύουμε ότι τα ελεγκτικά τεκμήρια που έχουμε αποκτήσει είναι επαρκή και κατάλληλα για να παράσχουν βάση για την ελεγκτική μας γνώμη.



## Γνώμη

Κατά τη γνώμη μας, οι οικονομικές καταστάσεις δίνουν αληθινή και δίκαιη εικόνα της οικονομικής κατάστασης του Ταμείου Προνοίας Προπονητών Δρομώνων Ίππων στις 31 Δεκεμβρίου 2013, και του ποσού και της διάταξης των στοιχείων ενεργητικού και υποχρεώσεων για το έτος που έληξε την ημερομηνία αυτή σύμφωνα με τα Διεθνή Πρότυπα Χρηματοοικονομικής Αναφοράς όπως αυτά υιοθετήθηκαν από την ΕΕ και συνάδουν με τους κανονισμούς του Ταμείου και τις απαιτήσεις του περί της Ίδρυσης, των Δραστηριοτήτων και της Εποπτείας των Ταμείων Επαγγελματικών Συνταξιοδοτικών Παροχών Νόμο του 2012.

## Έκθεση επί άλλων νομικών απαιτήσεων

Σύμφωνα με τις απαιτήσεις του περί Ελεγκτών και Υποχρεωτικών Ελέγχων των Ετήσιων και των Ενοποιημένων Λογαριασμών Νόμων του 2009 και 2013, αναφέρουμε τα πιο κάτω:

- Έχουμε πάρει όλες τις πληροφορίες και εξηγήσεις που θεωρήσαμε αναγκαίες για σκοπούς του ελέγχου μας.
- Κατά τη γνώμη μας, έχουν τηρηθεί από το Ταμείο Προνοίας κατάλληλα λογιστικά βιβλία, στην έκταση που φαίνετε από την εξέταση από εμάς αυτών των βιβλίων.
- Οι οικονομικές καταστάσεις του Ταμείου Προνοίας συμφωνούν με τα λογιστικά βιβλία.
- Κατά τη γνώμη μας και από όσα καλύτερα έχουμε πληροφορηθεί και σύμφωνα με τις εξηγήσεις που μας δόθηκαν, οι οικονομικές καταστάσεις παρέχουν τις απαιτούμενες από τον Περί της Ίδρυσης, των Δραστηριοτήτων και της Εποπτείας των Ταμείων Επαγγελματικών Συνταξιοδοτικών Παροχών Νόμο του 2012 πληροφορίες με τον απαιτούμενο τρόπο.
- Κατά τη γνώμη μας, οι πληροφορίες που δίνονται στην έκθεση της Διαχειριστικής Επιτροπής συνάδουν με τις οικονομικές καταστάσεις.

## Άλλο θέμα

Αυτή η έκθεση, περιλαμβανομένης και της γνώμης, ετοιμάστηκε για τα μέλη του Ταμείου Προνοίας Προπονητών Δρομώνων Ίππων ως σώμα και μόνο για κανένα άλλο σκοπό. Δίνοντας αυτή τη γνώμη δεν αποδεχόμαστε ή αναλαμβάνουμε ευθύνη για οποιοδήποτε άλλο σκοπό ή προς οποιοδήποτε άλλο πρόσωπο στη γνώση του οποίου αυτή η έκθεση δυνατόν να περιέλθει.

Αχιλλέας Χρυσάνθου  
Εγγεκριμένος Λογιστής και Εγγεγραμμένος Ελεγκτής  
εκ μέρους και για λογαριασμό της

PricewaterhouseCoopers Limited  
Εγγεκριμένοι Λογιστές και Εγγεγραμμένοι Ελεγκτές

Λευκωσία, 20 Μαΐου 2014

## Ταμείο Προνοίας Προπονητών Δρομώνων Ίππων

### Κατάσταση αλλαγών στο καθαρό ενεργητικό διαθέσιμο για ωφελήματα για το έτος που έληξε στις 31 Δεκεμβρίου 2013

	Σημ.	2013 €	2012 €
<b>Συνεισφορές</b>	9		
Από προπονητές		47.940	50.053
Από ιδιοκτήτες αλόγων		31.960	33.369
Από Λέσχη Ιπποδρομιών Λευκωσίας		50.484	51.526
		<u>130.384</u>	<u>134.948</u>
<b>Ωφελήματα που πληρώθηκαν ή είναι πληρωτέα</b>	10		
Σε μέλη που αποχώρησαν		(69.898)	(539.448)
Μεταφορά στο λογαριασμό Δ από μέλη που αποχώρησαν		-	(2.648)
		<u>(69.898)</u>	<u>(542.096)</u>
<b>Άλλα έξοδα - Απομείωση σε τραπεζικά υπόλοιπα</b>	5	<u>(491.529)</u>	-
<b>Συνεισφορές μείον ωφελήματα</b>		<u>(431.043)</u>	<u>(407.148)</u>
<b>Απόδοση επενδύσεων για το έτος</b>	11		
Τόκοι τραπεζικών καταθέσεων		27.199	53.503
Τόκοι από δάνεια σε μέλη		5.429	6.278
Ποσά που κατακρατήθηκαν από μέλη που αποχώρησαν		-	2.648
		<u>32.628</u>	<u>62.429</u>
<b>Αλλαγή στο καθαρό ενεργητικό διαθέσιμο για ωφελήματα</b>		<u>(398.415)</u>	<u>(344.719)</u>
<b>Υπόλοιπο Ταμείου στην αρχή του έτους</b>		<u>1.366.742</u>	<u>1.711.461</u>
<b>Υπόλοιπο Ταμείου στο τέλος του έτους</b>		<u>968.327</u>	<u>1.366.742</u>

Οι σημειώσεις αποτελούν αναπόσπαστο μέρος αυτών των οικονομικών καταστάσεων.

## Ταμείο Προνοίας Προπονητών Δρομώνων Ίππων

### Κατάσταση καθαρού ενεργητικού διαθέσιμου για ωφελήματα στις 31 Δεκεμβρίου 2013

	Σημ.	2013 €	2012 €
<b>Ενεργητικό</b>			
Δάνεια σε μέλη	12	<b>142.281</b>	143.333
Τραπεζικές καταθέσεις	13	<b>743.161</b>	1.206.128
Εισπρακτέα	14	<b>4.565</b>	17.281
Χρηματοοικονομικά περιουσιακά στοιχεία διαθέσιμα προς πώληση	8	<b>78.320</b>	-
<b>Υπόλοιπο Ταμείου – Λογαριασμοί Μελών</b>	15	<b><u>968.327</u></b>	<b><u>1.366.742</u></b>

Στις 20 Μαΐου 2014, οι οικονομικές καταστάσεις εγκρίθηκαν για έκδοση από τη Διαχειριστική Επιτροπή του Ταμείου Προνοίας Δρομώνων Ίππων, και υπογράφηκαν εκ μέρους της από:

Μ Χαραλαμπίδης, Πρόεδρος

Κ Νικολάου, Μέλος

Οι σημειώσεις αποτελούν αναπόσπαστο μέρος αυτών των οικονομικών καταστάσεων.

# Ταμείο Προνοίας Προπονητών Δρομώνων Ίππων

## Σημειώσεις στις οικονομικές καταστάσεις

### 1 Γενικές πληροφορίες

#### (α) Το ταμείο

Το Ταμείο Προνοίας Προπονητών Δρομώνων Ίππων, που είναι ένα σχέδιο καθορισμένων συνεισφορών, ιδρύθηκε από τους προπονητές δρομώνων ίππων με σκοπό να παρέχει ωφελήματα στους υπαλλήλους που εγγράφονται ως Μέλη του Ταμείου (Μέλη) ή στις οικογένειες τους σε περίπτωση ατυπηρέτησης ή πρόωρου τερματισμού της εργοδότησης τους.

#### (β) Μέλη

Κάθε προπονητής που έχει εξασφαλίσει άδεια από την Ιπποδρομιακή Αρχή Κύπρου και έχει ικανοποιητική υπηρεσία έξι συνεχών μηνών δικαιούται να εγγραφεί ως Μέλος του Ταμείου. Ένα Μέλος παύει να είναι Μέλος από την ημέρα που παύει να είναι κάτοχος αδειας παρά της Ιπποδρομιακής Αρχής Κύπρου.

#### (γ) Διαχειριστική Επιτροπή

Η Διαχειριστική Επιτροπή είναι υπεύθυνη για τη διαχείριση και την επενδυτική πολιτική του Ταμείου. Για το σκοπό αυτό συνέρχεται περιοδικά για αξιολόγηση της γενικής επενδυτικής πολιτικής.

Τα μέλη της Επιτροπής έχουν θητεία δύο ετών. Σύμφωνα με τους Κανονισμούς του Ταμείου η Επιτροπή αποτελείται από πέντε πρόσωπα που διορίζονται ως ακολούθως: δύο από την Ιπποδρομιακή Αρχή Κύπρου, δύο από τα μέλη του ταμείου και ένα από την Λέσχη Ιπποδρομιών Λευκωσίας.

#### (δ) Φορολογία

Το ταμείο δεν υπόκειται σε φορολογία σύμφωνα με τον περί Φορολογίας του Εισοδήματος Νόμο αλλά υπόκεινται σε αμυντική εισφορά στα έσοδα από τόκους.

### 2 Περίληψη σημαντικών λογιστικών πολιτικών

Οι κυριότερες λογιστικές πολιτικές που εφαρμόστηκαν στην κατάρτιση αυτών των οικονομικών καταστάσεων εκτίθενται πιο κάτω. Αυτές οι πολιτικές έχουν εφαρμοστεί με συνέπεια για όλα τα έτη που παρουσιάζονται σε αυτές τις οικονομικές καταστάσεις εκτός από όπου δηλώνεται διαφορετικά.

#### Βάση ετοιμασίας

Οι οικονομικές καταστάσεις του Ταμείου Προνοίας Προπονητών Δρομώνων Ίππων έχουν ετοιμαστεί σύμφωνα με τα Διεθνή Πρότυπα Χρηματοοικονομικής Αναφοράς (ΔΠΧΑ) όπως αυτά υιοθετήθηκαν από την Ευρωπαϊκή Ένωση (ΕΕ) και συνάδουν με τους κανονισμούς του Ταμείου. Επιπρόσθετα οι οικονομικές καταστάσεις έχουν καταρτιστεί σύμφωνα με τις απαιτήσεις τον περί της Ίδρυσης, των Δραστηριοτήτων και της Εποπτείας των Ταμείων Επαγγελματικών Συνταξιοδοτικών Παροχών Νόμο του 2012.

# Ταμείο Προνοίας Προπονητών Δρομώνων Ίππων

## 2 Περίληψη σημαντικών λογιστικών πολιτικών (συνέχεια)

### Βάση ετοιμασίας (συνέχεια)

Κατά την ημερομηνία της έγκρισης των οικονομικών καταστάσεων, όλα τα Διεθνή Πρότυπα Χρηματοοικονομικής Αναφοράς που έχουν εκδοθεί από το Συμβούλιο Διεθνών Λογιστικών Προτύπων (ΣΔΛΠ) και είναι εφαρμόσιμα από την 1 Ιανουαρίου 2013 έχουν υιοθετηθεί από την ΕΕ μέσω της διαδικασίας υιοθέτησης που καθορίστηκε από την Ευρωπαϊκή Επιτροπή, με εξαίρεση ορισμένων προνοιών του ΔΛΠ 39 “Χρηματοοικονομικά Μέσα: Αναγνώριση και Αποτίμηση” σε σχέση με λογιστική αντιστάθμισης χαρτοφυλακίου.

Οι οικονομικές καταστάσεις έχουν καταρτιστεί με βάση τη αρχή του ιστορικού κόστους.

Η κατάρτιση των οικονομικών καταστάσεων σύμφωνα με τα ΔΠΧΑ απαιτεί τη χρήση ορισμένων σημαντικών λογιστικών εκτιμήσεων και την άσκηση κρίσης από τη Διαχειριστική Επιτροπή στη διαδικασία εφαρμογής των λογιστικών αρχών του Ταμείου. Οι τομείς που απαιτούν μεγαλύτερο βαθμό κρίσης ή είναι πιο πολύπλοκοι ή τομείς όπου οι παραδοχές και οι υπολογισμοί έχουν σημαντική επίδραση στις οικονομικές καταστάσεις παρουσιάζονται στη Σημείωση 4.

### Λειτουργικό περιβάλλον Ταμείου Προνοίας

Η Κυπριακή οικονομία έχει επηρεαστεί αρνητικά από την κρίση στον Κυπριακό τραπεζικό τομέα σε συνδυασμό με τη μη δυνατότητα της Κυπριακής Δημοκρατίας να αντλήσει δανεισμό από τις διεθνείς χρηματαγορές. Ως αποτέλεσμα, η Κυπριακή Δημοκρατία εισήλθε σε διαπραγματεύσεις με την Ευρωπαϊκή Επιτροπή, την Ευρωπαϊκή Κεντρική Τράπεζα και το Διεθνές Νομισματικό Ταμείο (η «Τρόικα»), για οικονομική στήριξη, οι οποίες κατέληξαν σε επίτευξη συμφωνίας και λήψη απόφασης από το Eurogroup στις 25 Μαρτίου 2013. Η απόφαση συμπεριλάμβανε την αναδιάρθρωση των δυο μεγαλύτερων τραπεζών στην Κύπρο μέσω «Διάσωσης με Ίδια Μέσα». Κατά το 2013 η Κυπριακή οικονομία σημείωσε περεταίρω συρρίκνωση με μείωση στο Ακαθάριστο Εγχώριο Προϊόν.

Μετά τα θετικά αποτελέσματα της πρώτης και της δεύτερης τριμηνιαίας αξιολόγησης του οικονομικού προγράμματος της Κύπρου από την Ευρωπαϊκή Επιτροπή, την Ευρωπαϊκή Κεντρική Τράπεζα και το Διεθνές Νομισματικό Ταμείο, κατά τη διάρκεια του 2013, το Eurogroup ενέκρινε την εκταμίευση των προγραμματισμένων δόσεων της οικονομικής βοήθειας προς την Κύπρο.

### Γνωστοποίηση για γενικά γεγονότα

Οι διαπραγματεύσεις της Κυπριακής Κυβέρνησης με την Ευρωπαϊκή Επιτροπή, την Ευρωπαϊκή Κεντρική Τράπεζα και το Διεθνές Νομισματικό Ταμείο (η «Τρόικα»), για οικονομική στήριξη, κατέληξαν σε επίτευξη συμφωνίας και λήψη απόφασης από το Eurogroup στις 25 Μαρτίου 2013 σχετικά με τα βασικά στοιχεία που είναι απαραίτητα για ένα μελλοντικό πρόγραμμα μακροοικονομικής προσαρμογής που περιλαμβάνει την παροχή οικονομικής βοήθειας προς την Κυπριακή Δημοκρατία μέχρι €10 δισεκατομμύρια. Το πρόγραμμα στοχεύει να αντιμετωπίσει τις ασυνήθιστες οικονομικές προκλήσεις που αντιμετωπίζει η Κύπρος, και να αποκαταστήσει τη βιωσιμότητα του χρηματοπιστωτικού τομέα, με σκοπό την αποκατάσταση της βιώσιμης οικονομικής ανάπτυξης και την εξυγίανση των δημόσιων οικονομικών τα επόμενα χρόνια.

# Ταμείο Προνοίας Προπονητών Δρομώνων Ίππων

## 2 Περίληψη σημαντικών λογιστικών πολιτικών (συνέχεια)

### Γνωστοποίηση για γενικά γεγονότα (συνέχεια)

Η απόφαση του Eurogroup για την Κύπρο περιλαμβάνει σχέδια για την αναδιάρθρωση του χρηματοπιστωτικού τομέα και διασφαλίζει τις καταθέσεις κάτω από €100.000, σύμφωνα με τη νομοθεσία της Ευρωπαϊκής Ένωσης. Επιπλέον, οι Κυπριακές αρχές επιβεβαίωσαν τη δέσμευσή τους να εντείνουν τις προσπάθειές τους στους τομείς της δημοσιονομικής εξυγίανσης, των διαρθρωτικών μεταρρυθμίσεων και των ιδιωτικοποιήσεων.

Στις 12 Απριλίου 2013 το Eurogroup χαιρέτισε τη συμφωνία που επιτεύχθηκε μεταξύ της Κύπρου και των θεσμικών οργάνων της Τρόικας σχετικά με το πρόγραμμα μακροοικονομικής προσαρμογής για την Κύπρο. Στη συνέχεια ολοκληρώθηκαν οι απαραίτητες διαδικασίες που απαιτούνταν για την επίσημη έγκριση από το Διοικητικό Συμβούλιο του Ευρωπαϊκού Μηχανισμού Σταθερότητας καθώς και η επικύρωση από κράτη μέλη της ευρωζώνης. Ως αποτέλεσμα της ολοκλήρωσης των πιο πάνω διαδικασιών ακολούθησε η αποδέσμευση της πρώτης δόσης της χρηματοδότησης της Κυπριακής Δημοκρατίας με βάση της πρόνοιες του σχετικού Μνημονίου.

Στις 22 Μαρτίου 2013, η Βουλή των Αντιπροσώπων ψήφισε νομοθεσία που αφορά την επιβολή περιοριστικών μέτρων αναφορικά με συναλλαγές που εκτελούνται μέσω των τραπεζικών ιδρυμάτων που λειτουργούν στην Κύπρο. Η έκταση και η διάρκεια των περιορισμών αποφασίζονται από τον Υπουργό Οικονομικών και τον Διοικητή της Κεντρικής Τράπεζας της Κύπρου, και αυτά έχουν τεθεί σε ισχύ στις 28 Μαρτίου 2013. Τα προσωρινά περιοριστικά μέτρα στις τραπεζικές συναλλαγές και τις συναλλαγές με μετρητά περιλαμβάνουν περιορισμούς στην ανάληψη μετρητών, στην εξαργύρωση επιταγών σε μετρητά και περιορισμούς στη μεταφορά χρημάτων σε άλλα πιστωτικά ιδρύματα στην Κύπρο και στο εξωτερικό. Επίσης τα μέτρα αυτά περιλαμβάνουν την υποχρεωτική ανανέωση ορισμένων καταθέσεων στη λήξη τους.

Στις 29 Μαρτίου 2013 η Κεντρική Τράπεζα της Κύπρου έκδωσε διατάγματα αναφορικά με τη Λαϊκή Τράπεζα και την Τράπεζα Κύπρου, εφαρμόζοντας μέτρα για τις δύο αυτές τράπεζες δυνάμει του περί Εξυγίανσης Πιστωτικών και Άλλων Ιδρυμάτων Νόμου του 2013.

Με βάση τα σχετικά διατάγματα, η Λαϊκή Τράπεζα υποβλήθηκε σε καθεστώς εξυγίανσης, βάσει απόφασης της Αρχής Εξυγίανσης. Στη Λαϊκή Τράπεζα παρέμειναν κυρίως ανασφάλιστες καταθέσεις και περιουσιακά στοιχεία εκτός Κύπρου. Τα περιουσιακά στοιχεία της Λαϊκής Τράπεζας στην Κύπρο, οι ασφαλισμένες καταθέσεις και η χρηματοδότηση από το Ευρωσύστημα έχουν μεταφερθεί στην Τράπεζα Κύπρου, με αποζημίωση για την αξία των καθαρών περιουσιακών στοιχείων που μεταφέρθηκαν την έκδοση μετοχών από την Τράπεζα Κύπρου προς τη Λαϊκή Τράπεζα.

Η διαδικασία ανακεφαλαιοποίησης της Τράπεζας Κύπρου ολοκληρώθηκε σύμφωνα με τα σχετικά διατάγματα της Αρχής Εξυγίανσης μέσω «Διάσωσης με Ίδια Μέσα», δηλαδή της μερικής μετατροπής ανασφάλιστων καταθέσεων σε μετοχές. Επίσης, οι κάτοχοι μετοχών και πιστωτικών τίτλων στην Τράπεζα Κύπρου στις 29 Μαρτίου 2013 έχουν συνεισφέρει στην ανακεφαλαιοποίηση της Τράπεζας Κύπρου μέσω της απορρόφησης ζημιών.

Το Ταμείο Προνοίας, στις 26 Μαρτίου 2013 είχε καταθέσεις στην Λαϊκή Τράπεζα το ποσό των οποίων ανερχόταν στις €375.262 και καταθέσεις στην Τράπεζα Κύπρου το ποσό των οποίων ανερχόταν στις €924.419.

# Ταμείο Προνοίας Προπονητών Δρομώνων Ίππων

## 2 Περίληψη σημαντικών λογιστικών πολιτικών (συνέχεια)

### Γνωστοποίηση για γενικά γεγονότα (συνέχεια)

Με βάση τις πρόνοιες του διατάγματος που εκδόθηκε από την Κεντρική Τράπεζα και τα τελικά μέτρα για ανακεφαλαιοποίηση της Τράπεζας Κύπρου, το ποσό που επηρεάστηκε από τις τραπεζικές καταθέσεις στην Τράπεζα Κύπρου έχει μετατραπεί και αναγνωριστεί ως ακολούθως:

- (α) 37,5% των τραπεζικών καταθέσεων που έχουν επηρεαστεί, που ανέρχονται σε €309.157, έχουν μετατραπεί σε προθεσμιακές καταθέσεις των έξι, εννιά και δώδεκα μηνών. Η Τράπεζα Κύπρου έχει την επιλογή να ανανεώσει τις καταθέσεις προθεσμίας για την ίδια χρονική περίοδο. Η διοίκηση έχει αναγνωρίσει τις καταθέσεις αυτές ως τρέχουσες βραχυπρόθεσμες τραπεζικές καταθέσεις του Ισολογισμού.
- (β) 47,5% των τραπεζικών καταθέσεων που έχουν επηρεαστεί, που ανέρχονται σε €391.599, έχουν μετατραπεί σε μετοχές της Τράπεζας Κύπρου. Η προκαταρκτική εκτίμηση της διεύθυνσης είναι ότι οι μετοχές αυτές έχουν υποστεί απομείωση η οποία ανέρχεται σε €313.279.
- (γ) το υπόλοιπο 15% των τραπεζικών καταθέσεων που έχουν επηρεαστεί έχουν αποδεσμευτεί.
- (δ) Με βάση το καθεστώς εξυγίανσης στο οποίο υποβλήθηκε η Λαϊκή Τράπεζα το 47,5% των τραπεζικών καταθέσεων στην Λαϊκή Τράπεζα στις 26 Μαρτίου 2013 έχει υποστεί απομείωση ύψους €178.249.

Στις 18 Απριλίου 2013 η Βουλή των Αντιπροσώπων ψήφισε την αύξηση του συντελεστή έκτακτης αμυντικής εισφοράς από 15% σε 30% σε τόκους που δεν πηγάζουν από τη συνήθη διεξαγωγή των δραστηριοτήτων ή δεν συνδέονται στενά με αυτή με ισχύ από τις 29 Απριλίου 2013.

Μετά τα θετικά αποτελέσματα της πρώτης και της δεύτερης τριμηνιαίας αξιολόγησης του οικονομικού προγράμματος της Κύπρου από την Ευρωπαϊκή Επιτροπή, την Ευρωπαϊκή Κεντρική Τράπεζα και το Διεθνές Νομισματικό Ταμείο, κατά τη διάρκεια του 2013, το Eurogroup ενέκρινε την εκταμίευση των προγραμματισμένων δόσεων της οικονομικής βοήθειας προς την Κύπρο.

### Υιοθέτηση καινούργιων και αναθεωρημένων ΔΠΧΑ

Κατά το τρέχον έτος το Ταμείο Προνοίας υιοθέτησε όλα τα νέα και αναθεωρημένα Διεθνή Πρότυπα Χρηματοοικονομικής Αναφοράς (ΔΠΧΑ) τα οποία σχετίζονται με τις εργασίες της και είναι εφαρμόσιμα για λογιστικές περιόδους που αρχίζουν την 1 Ιανουαρίου 2013. Η υιοθέτηση αυτή δεν είχε επιφέρει σημαντικές αλλαγές στις λογιστικές πολιτικές του Ταμείου.

Κατά την ημερομηνία έγκρισης αυτών των οικονομικών καταστάσεων μια σειρά από νέα πρότυπα και τροποποιήσεις προτύπων και διερμηνείες που ισχύουν για λογιστικές περιόδους που αρχίζουν μετά την 1 Ιανουαρίου 2013, και δεν έχουν εφαρμοστεί στην ετοιμασία αυτών των οικονομικών καταστάσεων. Κανένα από αυτά δεν αναμένεται να έχει σημαντική επίδραση στις οικονομικές καταστάσεις του Ταμείου.

# Ταμείο Προνοίας Προπονητών Δρομώνων Ίππων

## 2 Περίληψη σημαντικών λογιστικών πολιτικών (συνέχεια)

### Αναγνώριση εισοδημάτων

Το Ταμείο αναγνωρίζει τα εισοδήματα όταν το ποσό του εισοδήματος μπορεί να υπολογιστεί αξιόπιστα, είναι πιθανόν ότι μελλοντικά οικονομικά οφέλη θα εισρεύσουν προς την οντότητα και όταν πληρούνται συγκεκριμένα κριτήρια για κάθε μία εκ των εργασιών του Ταμείου όπως αναφέρεται πιο κάτω.

Το Ταμείο βασίζει τις εκτιμήσεις της σε ιστορικά αποτελέσματα, λαμβάνοντας υπόψη το είδος της συναλλαγής και των χαρακτηριστικών κάθε διευθέτησης.

- **Πιστωτικοί τόκοι**

Οι πιστωτικοί τόκοι αναγνωρίζονται κατά αναλογία χρόνου χρησιμοποιώντας τη μέθοδο του πραγματικού επιτοκίου. Όταν ένα δάνειο ή εισπρακτέο έχει απομειωθεί, το Ταμείο μειώνει τη λογιστική του αξία στο ανακτήσιμο ποσό, το οποίο είναι οι εκτιμημένες μελλοντικές ταμειακές ροές προεξοφλημένες με το αρχικό πραγματικό επιτόκιο του μέσου και συνεχίζει την αναγνώριση της έκπτωσης ως πιστωτικού τόκου. Οι πιστωτικοί τόκοι από απομειωμένα δάνεια και εισπρακτέα αναγνωρίζονται χρησιμοποιώντας το αρχικό πραγματικό επιτόκιο.

### Μετατροπή ξένου νομίσματος

- **Νόμισμα λειτουργίας και παρουσίασης**

Τα στοιχεία που περιλαμβάνονται στις οικονομικές καταστάσεις του Ταμείου αποτιμούνται χρησιμοποιώντας το νόμισμα του κύριου οικονομικού περιβάλλοντος μέσα στο οποίο λειτουργεί το Ταμείο (“το νόμισμα λειτουργίας”). Οι οικονομικές καταστάσεις παρουσιάζονται σε Ευρώ (€), το οποίο είναι το νόμισμα λειτουργίας και παρουσίασης του Ταμείου.

### Συνεισφορές

Οι συνεισφορές και τα ωφελήματα λογίζονται στην περίοδο που γίνονται εισπρακτέες και πληρωτέα αντίστοιχα.

### Χρηματοοικονομικά περιουσιακά στοιχεία

- (i) **Ταξινόμηση**

Το Ταμείο ταξινομεί τα χρηματοοικονομικά περιουσιακά στοιχεία της στις ακόλουθες κατηγορίες: δάνεια και εισπρακτέα και χρηματοοικονομικά περιουσιακά στοιχεία διαθέσιμα προς πώληση. Η ταξινόμηση εξαρτάται από το σκοπό για τον οποίο αποκτήθηκαν τα χρηματοοικονομικά περιουσιακά στοιχεία. Η Διεύθυνση αποφασίζει την κατάλληλη ταξινόμηση των χρηματοοικονομικών περιουσιακών στοιχείων κατά την αρχική αναγνώριση.

- **Δάνεια και εισπρακτέα**

Τα δάνεια και εισπρακτέα είναι μη παράγωγα χρηματοοικονομικά περιουσιακά στοιχεία με σταθερές ή προσδιορισμένες πληρωμές που δεν είναι εισηγμένα σε ενεργή αγορά και για τα οποία δεν υπάρχει πρόθεση για εμπορία του εισπρακτέου. Περιλαμβάνονται στα κυκλοφορούντα περιουσιακά στοιχεία, εκτός αν έχουν λήξη που υπερβαίνει τους δώδεκα μήνες από την ημερομηνία του ισολογισμού.



# Ταμείο Προνοίας Προπονητών Δρομώνων Ίππων

## 2 Περίληψη σημαντικών λογιστικών πολιτικών (συνέχεια)

### Χρηματοοικονομικά περιουσιακά στοιχεία (συνέχεια)

#### (i) Ταξινόμηση (συνέχεια)

- **Δάνεια και εισπρακτέα (συνέχεια)**

Αυτά ταξινομούνται ως μη κυκλοφορούντα περιουσιακά στοιχεία. Τα δάνεια και εισπρακτέα του Ταμείου Προνοίας αποτελούνται από 'εμπορικά και άλλα εισπρακτέα' 'μετρητά και καταθέσεις στην τράπεζα', 'μη κυκλοφορούντα εισπρακτέα' και το 'βραχυπρόθεσμο μέρος μη κυκλοφορούντων εισπρακτέων' στον ισολογισμό.

- **Χρηματοοικονομικά περιουσιακά στοιχεία διαθέσιμα προς πώληση**

Τα χρηματοοικονομικά περιουσιακά στοιχεία διαθέσιμα προς πώληση είναι μη παράγωγα, τα οποία είτε ορίζονται στην κατηγορία αυτή ή δεν έχουν ταξινομηθεί σε οποιαδήποτε άλλη κατηγορία. Περιλαμβάνονται στα μη κυκλοφορούντα περιουσιακά στοιχεία, εκτός εάν η επένδυση λήξει ή η Διεύθυνση προτίθεται να πωλήσει τις επενδύσεις μέσα σε δώδεκα μήνες από την ημερομηνία του ισολογισμού.

#### (ii) Αναγνώριση και αποτίμηση

Αγορές και πωλήσεις χρηματοοικονομικών περιουσιακών στοιχείων με βάση συμβόλαιο κανονικής παράδοσης αναγνωρίζονται κατά την ημερομηνία που διεξάγεται η συναλλαγή, που είναι η ημερομηνία κατά την οποία το Ταμείο Προνοίας Προπονητών Δρομώνων Ίππων δεσμεύεται να αγοράσει ή να πωλήσει το περιουσιακό στοιχείο. Τα χρηματοοικονομικά περιουσιακά στοιχεία αναγνωρίζονται αρχικά σε δίκαιη αξία, πλέον το κόστος συναλλαγής για όλα τα χρηματοοικονομικά περιουσιακά στοιχεία που δεν παρουσιάζονται σε δίκαιη αξία μέσω των αποτελεσμάτων. Τα χρηματοοικονομικά περιουσιακά στοιχεία διαγράφονται όταν το δικαίωμα να εισπραχθούν χρηματικές ροές από τα χρηματοοικονομικά περιουσιακά στοιχεία έχει λήξει, ή έχει μεταφερθεί και το Ταμείο έχει ουσιαστικά μεταφέρει όλα τα σημαντικά ρίσκα και οφέλη ιδιοκτησίας.

Τα χρηματοοικονομικά περιουσιακά στοιχεία διαθέσιμα προς πώληση παρουσιάζονται μετέπειτα σε δίκαιη αξία. Τα δάνεια και εισπρακτέα παρουσιάζονται σε αποσβεσμένο κόστος χρησιμοποιώντας τη μέθοδο του πραγματικού επιτοκίου.

#### (iii) Απομείωση χρηματοοικονομικών περιουσιακών στοιχείων

Το Ταμείο Προνοίας Προπονητών Δρομώνων Ίππων αξιολογεί σε κάθε ημερομηνία ισολογισμού κατά πόσον υπάρχουν αντικειμενικά στοιχεία ότι ένα χρηματοοικονομικό περιουσιακό στοιχείο ή μια ομάδα χρηματοοικονομικών περιουσιακών στοιχείων έχει υποστεί απομείωση στην αξία.

# Ταμείο Προνοίας Προπονητών Δρομώνων Ίππων

## 2 Περίληψη σημαντικών λογιστικών πολιτικών (συνέχεια)

### Χρηματοοικονομικά περιουσιακά στοιχεία (συνέχεια),

#### (iii) Απομείωση χρηματοοικονομικών περιουσιακών στοιχείων (συνέχεια )

Ένα χρηματοοικονομικό περιουσιακό στοιχείο ή μια ομάδα χρηματοοικονομικών περιουσιακών στοιχείων έχει απομειωθεί και οι ζημιές απομείωσης προκύπτουν μόνον όταν υπάρχει αντικειμενική ένδειξη απομείωσης ως αποτέλεσμα ενός ή περισσοτέρων γεγονότων που συνέβησαν μετά την αρχική αναγνώριση του περιουσιακού στοιχείου («ζημιογόνο γεγονός») και αυτό το ζημιογόνο γεγονός (ή γεγονότα) έχει αντίκτυπο στις εκτιμημένες μελλοντικές ταμειακές ροές του χρηματοοικονομικού περιουσιακού στοιχείου ή της ομάδας χρηματοοικονομικών περιουσιακών στοιχείων και μπορεί να εκτιμηθεί αξιόπιστα.

Στην περίπτωση μετοχικών τίτλων που ταξινομήθηκαν ως διαθέσιμοι προς πώληση, μια σημαντική ή παρατεταμένη μείωση στη δίκαιη αξία της μετοχής κάτω από το κόστος της, αποτελεί αντικειμενικό στοιχείο ότι έχει υποστεί απομείωση στην αξία. Αν υπάρχουν τέτοια αντικειμενικά στοιχεία για χρηματοοικονομικά περιουσιακά στοιχεία διαθέσιμα προς πώληση η συσσωρευμένη ζημιά η οποία προσδιορίζεται ως η διαφορά μεταξύ του κόστους απόκτησης και της τρέχουσας δίκαιης αξίας, μείον ζημιάς απομείωσης του περιουσιακού στοιχείου που προηγουμένως αναγνωρίστηκε στις κερδοζημιές, μεταφέρεται από τα ίδια κεφάλαια και αναγνωρίζεται στις κερδοζημιές. Οι ζημιές απομείωσης που αναγνωρίστηκαν στις κερδοζημιές για μετοχικούς τίτλους δεν αντιστρέφονται μέσω των κερδοζημιών. Εάν, σε μεταγενέστερη περίοδο, η δίκαιη αξία ενός χρεωστικού τίτλου που ταξινομήθηκε ως διαθέσιμος προς πώληση αυξηθεί και η αύξηση μπορεί αντικειμενικά να συσχετισθεί με ένα γεγονός που συνέβη μετά την αναγνώριση της ζημιάς απομείωσης στις κερδοζημιές, η ζημιά απομείωσης αντιστρέφεται μέσω των κερδοζημιών.

### Συγκριτικές πληροφορίες

Όπου χρειάζεται τα συγκριτικά ποσά έχουν αναπροσαρμοστεί για να συνάδουν με τις αλλαγές στην παρουσίαση στο τρέχον έτος.

## 3 Διαχείριση χρηματοοικονομικού κινδύνου

### (i) Παράγοντες χρηματοοικονομικού κινδύνου

Οι εργασίες του ταμείου το εκθέτουν σε ποικίλους χρηματοοικονομικούς κινδύνους: κίνδυνο επιτοκίου που αφορά τις ταμειακές ροές και πιστωτικό κίνδυνο.

Το πρόγραμμα διαχείρισης κινδύνου του Ταμείου επικεντρώνεται στη μη προβλεψιμότητα των χρηματαγορών και αποσκοπεί στη μείωση των πιθανών αρνητικών επιπτώσεων στην οικονομική επίδοση του Ταμείου. Η διαχείριση κινδύνου διενεργείται από την διεύθυνση και το λογιστήριο του Ταμείου σύμφωνα με αρχές που εγκρίνονται από τη Διαχειριστική Επιτροπή.

## Ταμείο Προνοίας Προπονητών Δρομώνων Ίππων

### 3 Διαχείριση χρηματοοικονομικού κινδύνου (συνέχεια)

#### (i) Παράγοντες χρηματοοικονομικού κινδύνου (συνέχεια)

Η Διεύθυνση αναγνωρίζει, αξιολογεί και αντισταθμίζει τους χρηματοοικονομικούς κινδύνους σε στενή συνεργασία με την Επενδυτική Επιτροπή του Ταμείου. Η Διαχειριστική Επιτροπή παρέχει βασικές αρχές για την διαχείριση κινδύνου που καλύπτουν συγκεκριμένους τομείς, όπως κίνδυνο επιτοκίου, πιστωτικό κίνδυνο και επένδυση πλεονάζουσας ρευστότητας.

- **Κίνδυνος επιτοκίου που αφορά τις ταμειακές ροές**

Τα κύρια περιουσιακά στοιχεία του Ταμείου αποτελούνται από τραπεζικές καταθέσεις που φέρουν τόκο σε κυμαινόμενα επιτόκια. Επομένως τα έσοδα του Ταμείου επηρεάζονται από αλλαγές στα επιτόκια της αγοράς.

Το επιτόκιο για δάνεια σε μέλη καθορίζεται ετησίως από την Διαχειριστική Επιτροπή με βάση τα δανειστικά επιτόκια των εμπορικών τραπεζών.

Η Διαχειριστική Επιτροπή δεν διαχειρίζεται τον κίνδυνο επιτοκίου σε συστηματική βάση αλλά παρακολουθεί τις διακυμάνσεις στα επιτόκια σε συνεχή βάση και έχοντας ως γνώμονα την Επενδυτική Πολιτική του Ταμείου ενεργεί ανάλογα. Για τον σκοπό αυτό η Διαχειριστική Επιτροπή διαπραγματεύεται το ύψος των επιτοκίων με τους διάφορους χρηματοπιστωτικούς οργανισμούς για να διασφαλίσει το ψηλότερο δυνατόν επιτόκιο.

Η Διαχειριστική Επιτροπή παρακολουθεί τις διακυμάνσεις στα επιτόκια σε συνεχή βάση και ενεργεί ανάλογα.

- **Πιστωτικός κίνδυνος**

Ο πιστωτικός κίνδυνος προκύπτει από ταμειακά διαθέσιμα και ισοδύναμα, καταθέσεις σε τράπεζες και χρηματοπιστωτικά ιδρύματα, καθώς και από δάνεια σε Μέλη. Για τράπεζες και χρηματοπιστωτικά ιδρύματα μόνο οργανισμοί που αξιολογούνται με ψηλό βαθμό φερεγγυότητας γίνονται αποδεκτοί.

Αυτοί οι οργανισμοί περιλαμβάνουν κυρίως εμπορικές τράπεζες και Συνεργατικά Πιστωτικά Ιδρύματα. Δάνεια σε Μέλη παραχωρούνται με βάση τη δανειοδοτική πολιτική του Ταμείου που προνοεί ότι κάθε μέλος δικαιούται δάνειο ύψους μέχρι το 75% του ποσού πληρωτέου στο Μέλος κατά την πιθανή αποχώρηση του τη ημέρα του δανείου.

Τα τραπεζικά υπόλοιπα που αποτελούνται κυρίως από εμπρόθεσμες καταθέσεις και μετρητά στην τράπεζα είναι κατατεθημένα σε ένα τραπεζικό οργανισμό ο οποίος έχει αξιολογηθεί από την Moodys' σε Ca.

Η Διαχειριστική Επιτροπή δεν αναμένει οποιοσδήποτε ζημίες από μη-απόδοση εκ μέρους αυτών των συμβαλλόμενων μερών.

## Ταμείο Προνοίας Προπονητών Δρομώνων Ίππων

### 3 Διαχείριση χρηματοοικονομικού κινδύνου (συνέχεια)

#### (ii) Διαχείριση κεφαλαιουχικού κινδύνου

Οι λογαριασμοί μελών αντιπροσωπεύουν το κεφάλαιο του Ταμείου. Το Ταμείο δεν εκτίθεται σε κεφαλαιουχικό κίνδυνο επειδή σύμφωνα με τους Κανονισμούς του Ταμείου δεν επιτρέπεται ο δανεισμός.

#### (iii) Εκτίμηση δίκαιων αξιών

Ο πιο κάτω πίνακας αναλύει τα χρηματοοικονομικά μέσα που αποτιμούνται στον ισολογισμό σε δίκαιη αξία, με βάση τις μεθόδους εκτίμησης. Τα διάφορα επίπεδα έχουν προσδιοριστεί ως εξής:

- Χρηματιστηριακές τιμές (μη προσαρμοσμένες) σε ενεργείς αγορές για πανομοιότυπα περιουσιακά στοιχεία ή υποχρεώσεις (Επίπεδο 1).
- Στοιχεία εισαγωγής εκτός από χρηματιστηριακές τιμές τίτλων που περιλαμβάνονται στο Επίπεδο 1, οι οποίες είναι παρατηρήσιμες για το περιουσιακό στοιχείο ή την υποχρέωση, είτε άμεσα (δηλαδή ως τιμές) ή έμμεσα (δηλαδή που προέρχονται από τιμές) (Επίπεδο 2).
- Στοιχεία εισαγωγής για το περιουσιακό στοιχείο ή την υποχρέωση που δεν βασίζονται σε παρατηρήσιμα δεδομένα της αγοράς (δηλαδή μη παρατηρήσιμα στοιχεία εισαγωγής) (Επίπεδο 3).

Ο πιο κάτω πίνακας παρουσιάζει τα χρηματοοικονομικά περιουσιακά στοιχεία και υποχρεώσεις του Ταμείου τα οποία είναι υπολογισμένα σε δίκαιη αξία στις 31 Δεκεμβρίου 2013:

	2013 €	2012 €
<b>31 Δεκεμβρίου 2013</b>		
Περιουσιακά στοιχεία διαθέσιμα προς πώληση: Μετοχικοί τίτλοι	<b>78.320</b>	-
Σύνολο χρηματοοικονομικών περιουσιακών στοιχείων υπολογισμένα σε δίκαιη αξία	<b>78.320</b>	-

Εάν ένα ή περισσότερα από τα βασικά δεδομένα δεν βασίζονται σε παρατηρήσιμα γεγονότα της αγοράς, το μέσο περιλαμβάνεται στο Επίπεδο 3.

Για τη συγκεκριμένη μέθοδο αποτίμησης που χρησιμοποιήθηκε στην εκτίμηση της δίκαιης αξίας των χρηματοοικονομικών μέσων στο Επίπεδο 3 ανατρέξτε στη Σημείωση 4.

## Ταμείο Προνοίας Προπονητών Δρομώνων Ίππων

### 3 Διαχείριση χρηματοοικονομικού κινδύνου (συνέχεια)

#### (iii) Εκτίμηση δίκαιων αξιών (συνέχεια)

Ο πιο κάτω πίνακας παρουσιάζει αλλαγές στις επενδύσεις επιπέδου 3 για το έτος που έληξε 31 Δεκεμβρίου 2013:

	2013 €	2012 €
<b>Την 1 Ιανουαρίου 2013</b>		
Προσθήκη	78.320	-
Στις 31 Δεκεμβρίου 2013	<u>78.320</u>	<u>-</u>

Κατά τη διάρκεια του 2013, μετά τις αποφάσεις του Eurogroup το Μάρτιο, το Ταμείο απέκτησε 391.559 μετοχές στην Τράπεζα Κύπρου, που αποτιμούνται με βάση μια εκτίμηση Επιπέδου 3. Αν η τιμή που χρησιμοποιήθηκε ήταν 20% ψηλότερη ή χαμηλότερη, η απόδοση επενδύσεων για το έτος θα ήταν €15.664 ψηλότερη ή χαμηλότερη.

### 4 Σημαντικοί λογιστικοί υπολογισμοί και εκτιμήσεις

Οι λογιστικοί υπολογισμοί και εκτιμήσεις αξιολογούνται σε συνεχή βάση και βασίζονται στην ιστορική εμπειρία και σε άλλους παράγοντες, συμπεριλαμβανομένων προσδοκιών σχετικά με μελλοντικά γεγονότα που πιστεύεται ότι είναι λογικά υπό τις περιστάσεις.

#### (i) Σημαντικοί λογιστικοί υπολογισμοί και παραδοχές

Το Ταμείο κάνει υπολογισμούς και παραδοχές σε σχέση με το μέλλον. Ως αποτέλεσμα οι λογιστικοί υπολογισμοί σπανίως ισούνται με τα πραγματικά αποτελέσματα.

Οι υπολογισμοί και οι παραδοχές που πιθανόν να προκαλέσουν ουσιώδεις αναπροσαρμογές στη λογιστική αξία περιουσιακών στοιχείων και υποχρεώσεων κατά το επόμενο οικονομικό έτος παρουσιάζονται πιο κάτω.

- **Ζημιά απομείωσης τραπεζικών καταθέσεων**

Στις 26 Μαρτίου 2013, το Ταμείο κατείχε καταθέσεις ύψους €924.419 στην Τράπεζα Κύπρου. Μετά την απόφαση του Eurogroup στις 25 Μαρτίου 2013, τα ανασφάλιστα υπόλοιπα τραπεζικών καταθέσεων του Ταμείου με την Τράπεζα Κύπρου έχουν υποστεί ζημιά απομείωσης.

## Ταμείο Προνοίας Προπονητών Δρομώνων Ίππων

### 4 Σημαντικοί λογιστικοί υπολογισμοί και εκτιμήσεις (συνέχεια)

#### (i) Σημαντικοί λογιστικοί υπολογισμοί και παραδοχές (συνέχεια)

- Ζημιά απομείωσης τραπεζικών καταθέσεων (συνέχεια)

Για τον υπολογισμό της ζημιάς απομείωσης επί των ανασφάλιστων τραπεζικών υπολοίπων με την Τράπεζα Κύπρου που κρατούνταν στις 26 Μαρτίου 2013, το Ταμείο θεώρησε ότι δεν υπήρξε ζημιά απομείωσης για τις τραπεζικές καταθέσεις που δεν είχαν μετατραπεί σε μετοχές, αλλά έχει υποστεί ζημιά απομείωσης ως αποτέλεσμα της μετατροπής του 47,5% των ανασφάλιστων τραπεζικών καταθέσεων σε συνήθεις μετοχές της Τράπεζας Κύπρου. Η ζημιά απομείωσης έχει υπολογιστεί σε €313.279 που είναι η διαφορά μεταξύ του υπολοίπου των καταθέσεων των 391.599 το οποίο μετατράπηκε σε 391.599 συνήθεις μετοχές της Τράπεζας Κύπρου και της δίκαιης αξίας αυτών των μετοχών που έχει υπολογιστεί στα €0,20 ανά μετοχή.

Λόγω της απουσίας μιας χρηματιστηριακής τιμής για τις μετοχές της Τράπεζας Κύπρου, και εν όψει των δραστικών αλλαγών στις δραστηριότητες, τις εργασίες και τη δομή της Τράπεζας Κύπρου ως αποτέλεσμα των αποφάσεων του Eurogroup το Μάρτιο του 2013, το Ταμείο έχει υπολογίσει τη δίκαιη αξία των μετοχών τόσο για σκοπούς αρχικής αναγνώρισης τους όσο και στις 31 Δεκεμβρίου 2013, χρησιμοποιώντας αποτίμηση Επιπέδου 3. Η προσέγγιση που ακολουθήθηκε σε αυτή την αποτίμηση λάμβανε υπόψη συγκρίσιμα πολλαπλάσια τιμής προς λογιστική αξία στα οποία έχουν γίνει προσαρμογές για να λαμβάνουν υπόψη τις διαφορές στη ρευστότητα, την κεφαλαιακή επάρκεια, την πιστοληπτική ικανότητα, καθώς και την επίδρασή της κεφαλαιοποίησης με ίδια μέσα (“bail-in”) που αφορά ειδικά την Τράπεζα Κύπρου. Οι προσαρμογές αυτές συνεπάγονται σημαντικό βαθμό αβεβαιότητας των εκτιμήσεων και κρίση. Η ευαισθησία σχετικών σημαντικών υπολογισμών παρουσιάζεται στη Σημείωση 3.

Η ζημιά απομείωσης επί των ανασφάλιστων τραπεζικών υπολοίπων με την Λαϊκή Τράπεζα που κρατούνταν στις 26 Μαρτίου 2013, ανέρχεται σε €178.249, το οποίο αντιστοιχεί στο 47,5% των υπολοίπων αυτών.

### 5 Άλλα έξοδα

	2013 €	2012 €
Απομείωση σε τραπεζικές καταθέσεις (Σημείωση 2)	<u>491.529</u>	<u>-</u>

# Ταμείο Προνοίας Προπονητών Δρομώνων Ίππων

## 6 Χρηματοοικονομικά μέσα

### Χρηματοοικονομικά μέσα ανά κατηγορία

	Διαθέσιμα προς πώληση €	Δάνεια και εισπρακτέα €	Σύνολο €
<b>31 Δεκεμβρίου 2013</b>			
Περιουσιακά στοιχεία όπως παρουσιάζονται στον ισολογισμό:			
Τόκος εισπρακτέος	-	4.565	4.565
Δάνεια σε μέλη	-	142.281	142.281
Τραπεζικές καταθέσεις	-	743.161	743.161
Χρηματοοικονομικά περιουσιακά στοιχεία διαθέσιμα προς πώληση	78.320	-	78.320
<b>Σύνολο</b>	<b>78.320</b>	<b>890.007</b>	<b>968.327</b>
		Δάνεια και εισπρακτέα €	Σύνολο €
<b>31 Δεκεμβρίου 2012</b>			
Περιουσιακά στοιχεία όπως παρουσιάζονται στον ισολογισμό:			
Τόκος εισπρακτέος		17.281	17.281
Δάνεια σε μέλη		143.333	143.333
Τραπεζικές καταθέσεις		1.206.128	1.206.128
<b>Σύνολο</b>		<b>1.366.742</b>	<b>1.366.742</b>

## 7 Πιστωτική ποιότητα των χρηματοοικονομικών περιουσιακών στοιχείων

Η πιστωτική ποιότητα των χρηματοοικονομικών περιουσιακών στοιχείων τα οποία δεν είναι ούτε ληξιπρόθεσμα ούτε απομειωμένα, μπορεί να καθοριστεί με αναφορά σε εξωτερικές πιστωτικές αξιολογήσεις (αν υπάρχουν) ή σε ιστορικές πληροφορίες σχετικά με τα ποσοστά αθέτησης εκπλήρωσης υποχρεώσεων από τα συμβαλλόμενα μέρη:

	2013 €	2012 €
<b>Εισπρακτέα που δεν είναι ληξιπρόθεσμα ή απομειωμένα</b>		
Ομάδα 1	<b>4.565</b>	17.281
<b>Δάνεια σε μέλη</b>		
Συμβαλλόμενα μέρη χωρίς εξωτερική πιστωτική αξιολόγηση	<b>142.281</b>	143.333
Ομάδα 2	<b>146.846</b>	155.835
<b>Μετρητά στην τράπεζα και βραχυπρόθεσμες τραπεζικές καταθέσεις</b>		
Με εξωτερική πιστωτική αξιολόγηση (Moody's)	<b>743.161</b>	1.206.128
Ca		

## Ταμείο Προνοίας Προπονητών Δρομώνων Ίππων

### 7 Πιστωτική ποιότητα των χρηματοοικονομικών περιουσιακών στοιχείων (συνέχεια)

Ομάδα 1 – Τόκοι εισπρακτέοι από τραπεζικές καταθέσεις

Ομάδα 2 – Δάνεια σε μέλη χωρίς αθετήσεις εκπλήρωσης υποχρεώσεων στο παρελθόν και εξασφαλισμένα με δέσμευση του διαθέσιμου υπολοίπου των μελών αυτών. Οι αποπληρωμές γίνονται με μηνιαίες αποκοπές. Η Διαχειριστική Επιτροπή αξιολογεί τα δάνεια σε μέλη, ως υψηλής πιστωτικής ποιότητας.

### 8 Χρηματοοικονομικά περιουσιακά στοιχεία διαθέσιμα προς πώληση

	2013 €	2012 €
Στην αρχή του έτους	-	-
Προσθήκες	78.320	-
<b>Στο τέλος του έτους</b>	<b>78.320</b>	<b>-</b>

Τα χρηματοοικονομικά περιουσιακά στοιχεία διαθέσιμα προς πώληση αναλύονται ως εξής:

	2013 €	2012 €
Μη εισηγμένοι μετοχικοί τίτλοι	78.320	-

Τα χρηματοοικονομικά περιουσιακά στοιχεία διαθέσιμα προς πώληση αναλύονται ανά νόμισμα ως εξής:

	2013 €	2012 €
Ευρώ – νόμισμα λειτουργίας και παρουσίασης	78.320	-

### 9 Συνεισφορές

Συνεισφορές στο Ταμείο γίνονται από τα Μέλη, τους ιδιοκτήτες δρομώνων ίππων και την Λέσχη Ιπποδρομιών Λευκωσίας. Οι συνεισφορές έχουν ως εξής:

	€	
(α) εισφορές προπονητών	5,13	(Λογαριασμός «Α»)
(β) εισφορές ιδιοκτητών	3,42	(Λογαριασμός «Β»)
(γ) εισφορές Λέσχης Ιπποδρομιών Λευκωσίας	5,13	(Λογαριασμός «Γ»)



# Ταμείο Προνοίας Προπονητών Δρομώνων Ίππων

## 10 Ωφελήματα που πληρώθηκαν ή είναι πληρωτέα

Μέλη που αποχωρούν από το Ταμείο δικαιούνται πληρωμή των ποσών που είναι πιστωμένοι οι λογαριασμοί τους Α, Β, Γ και Δ περιλαμβανομένου του μεριδίου τους στην απόδοση των επενδύσεων μέχρι την τελευταία μέρα του μήνα που προηγείται της αποχώρησής τους.

Στις περιπτώσεις Μελών που παραιτούνται πριν τη συμπλήρωση υπηρεσίας τεσσάρων ετών με το Ταμείο τότε τα ποσά των λογαριασμών τους Β κατακρατούνται και κατανέμονται στους ατομικούς λογαριασμούς Δ των Μελών που παραμένουν στο Ταμείο σε αναλογία των ποσών που είναι πιστωμένα τα Μέλη κατά το τέλος του έτους. Τα ποσά που είναι πιστωμένα στους λογαριασμούς τους Γ και Δ κατανέμονται ως ακολούθως:

Αν συμπλήρωσαν

1 έτος θητεία	25 τοις εκατόν του ποσού
2 έτη θητεία	50 τοις εκατόν του ποσού
3 έτη θητεία	75 τοις εκατόν του ποσού
4 έτη θητεία και άνω	100 τοις εκατόν του ποσού

## 11 Απόδοση επενδύσεων για το έτος

Στο τέλος κάθε χρόνου η καθαρή απόδοση των επενδύσεων κατανέμεται στους ατομικούς Λογαριασμούς των Μελών σε αναλογία των ποσών που είναι πιστωμένοι κατά το τέλος του έτους, και πιστώνεται στον λογαριασμό Δ.

## 12 Δάνεια σε Μέλη

	2013 €	2012 €
Την 1 Ιανουαρίου	143.333	169.290
Νέα δάνεια που έγιναν στο έτος	6.805	36.944
Τόκοι που χρεώθηκαν	5.429	6.278
	<u>155.567</u>	<u>212.512</u>
Αποπληρωμές	(13.286)	(69.179)
Στις 31 Δεκεμβρίου	<u>142.281</u>	<u>143.333</u>

Τα δάνεια σε Μέλη είναι αποπληρωτέα με μηνιαίες δόσεις σε περίοδο μέχρι 20 χρόνια. Το μεσοσταθμικό πραγματικό επιτόκιο των δανείων σε Μέλη στις 31 Δεκεμβρίου 2013 ήταν 3,5 % - 4,3% ετησίως (2012: 3,5 - 4,3% ετησίως).

## 13 Τραπεζικές καταθέσεις

	2013 €	2012 €
Μετρητά στην τράπεζα	374.233	15.159
Εμπρόθεσμες καταθέσεις	368.928	1.190.969
	<u>743.161</u>	<u>1.206.128</u>

## Ταμείο Προνοίας Προπονητών Δρομώνων Ίππων

### 13 Τραπεζικές καταθέσεις (συνέχεια)

Τραπεζικές καταθέσεις με αρχική λήξη άνω των 3 μηνών περιλαμβάνουν προθεσμιακές καταθέσεις στην Τράπεζα Κύπρου ύψους € 309.333 με διάρκεια έξι, εννέα και δώδεκα μήνες τις οποίες η Τράπεζα Κύπρου έχει τη δυνατότητα να ανανεώσει για μια πρόσθετη περίοδο της ίδιας διάρκειας. Το Ταμείο έχει ταξινομήσει αυτά τα υπόλοιπα ως κυκλοφορούντα καθώς αναμένει ότι η Τράπεζα Κύπρου δεν θα ασκήσει το δικαίωμά της να τα ανανεώσει για μια ακόμη περίοδο και τα υπόλοιπα θα είναι διαθέσιμα προς χρήση εντός των επόμενων 12 μηνών από την ημερομηνία του ισολογισμού. Τον Ιανουάριο του 2014 η εξάμηνη κατάθεση είχε αποδεσμευτεί.

Τα μεσοσταθμικά πραγματικά επιτόκια επί των τραπεζικών καταθέσεων κατά την ημερομηνία του ισολογισμού ήταν ως εξής:

	2013 %	2012 %
Εμπρόθεσμες καταθέσεις	2,95-5,40	3,50-5,40

### 14 Εισπρακτέα

	2013 €	2012 €
Πιστωτικοί τόκοι	<u>4.565</u>	<u>17.281</u>

Τα ποιο πάνω ποσά είναι εισπρακτέα εντός ενός έτους και κανένα από αυτά δεν είναι ληξιπρόθεσμο ή απομειωμένο.

### 15 Λογαριασμοί μελών

	Λογαριασμός Α €	Λογαριασμός Β €	Λογαριασμός Γ €	Λογαριασμός Δ €	Σύνολο €
Την 1 Ιανουαρίου 2012	444.845	296.300	462.097	508.219	1.711.461
Συνεισφορές	50.053	33.369	51.526	-	134.948
Απόδοση επενδύσεων	-	-	1.331	61.098	62.429
Ποσά που παρακρατήθηκαν από μέλη που αποχώρησαν	-	(1.122)	(1.331)	(195)	(2.648)
Ωφελήματα που πληρώθηκαν ή είναι πληρωτέα σε μέλη που αποχώρησαν	(128.579)	(84.566)	(131.141)	(195.162)	(539.448)
Στις 31 Δεκεμβρίου 2012/ 1 Ιανουαρίου 2013	<u>366.319</u>	<u>243.981</u>	<u>382.482</u>	<u>373.960</u>	<u>1.366.742</u>
Συνεισφορές	47.940	31.960	50.484	-	130.384
Απόδοση επενδύσεων	-	-	-	32.628	32.628
Ωφελήματα που πληρώθηκαν ή είναι πληρωτέα σε μέλη που αποχώρησαν	(17.922)	(11.621)	(18.088)	(22.267)	(69.898)
Απομείωση σε τραπεζικά υπόλοιπα	-	-	-	(491.529)	(491.529)
Στις 31 Δεκεμβρίου 2013	<u>396.337</u>	<u>264.320</u>	<u>414.878</u>	<u>(107.208)</u>	<u>968.327</u>

## **Ταμείο Προνοίας Προπονητών Δρομώνων Ίππων**

### **15 Λογαριασμοί μελών (συνέχεια)**

Ποσό ύψους €0 (2012: €2.648) παρακρατήθηκε από τους λογαριασμούς Β, Γ και Δ των μελών που παραιτήθηκαν και κατανεμήθηκε στους ατομικούς λογαριασμούς Δ των μελών που παραμένουν στο ταμείο (Σημ. 9).

### **16 Γεγονότα μεταγενέστερα του ισολογισμού**

Δεν υπήρξαν σημαντικά γεγονότα μεταγενέστερα του ισολογισμού που να έχουν σχέση με την κατανόηση των οικονομικών καταστάσεων.

# Ταμείο Προνοίας Ιπποδρομιακής Αρχής Κύπρου

## Διαχειριστική επιτροπή

Σ Παναγίδης, Πρόεδρος  
Α Χ' Λοίζου, Αντιπρόεδρος  
Ε Χρ. Χατζηευτυχίου, Μέλος

## Εγγεγραμμένο γραφείο

Θεμιστοκλή Δέρβη 41  
Hawaii Tower  
Διαμ. 305  
1066 Λευκωσία  
Τ Θ 22035  
1516 Λευκωσία  
Κύπρος

## Ανεξάρτητοι Ελεγκτές

PricewaterhouseCoopers Limited  
Julia House  
Οδός Θεμιστοκλή Δέρβη 3  
1066 Λευκωσία  
Τ Θ 21612  
1591 Λευκωσία  
Κύπρος

## Νομικοί σύμβουλοι

Χρήστος Τριανταφυλλίδης

## Τραπεζίτες

Τράπεζα Κύπρου Λίμιτεδ

# Ταμείο Προνοίας Ιπποδρομιακής Αρχής Κύπρου

## Έκθεση Διαχειριστικής Επιτροπής

1 Η Διαχειριστική Επιτροπή παρουσιάζει την έκθεσή της μαζί με τις ελεγμένες οικονομικές καταστάσεις του Ταμείου για το έτος που έληξε στις 31 Δεκεμβρίου 2013.

### Μέλη

2 Οι αλλαγές στον αριθμό των Μελών του Ταμείου κατά τη διάρκεια του έτους ήταν ως εξής:

	Αριθμός
Μέλη στην αρχή του έτους	10
Μέλη που παραιτήθηκαν	(10)
	<hr/>
Μέλη στο τέλος του έτους	-
	<hr/> <hr/>

### Κίνηση του Ταμείου

3 Η κίνηση του Ταμείου κατά τη διάρκεια του έτους ήταν ως εξής:

	€
Συνεισφορές Μελών	11.169
Συνεισφορές Ιπποδρομιακής Αρχής	8.971
Εισόδημα από επενδύσεις	41.339
Ωφελήματα που πληρώθηκαν ή είναι πληρωτέα	(998.237)
Άλλα έξοδα – απομείωση σε τραπεζικά υπόλοιπα	(695.608)
	<hr/>
Καθαρά νέα χρήματα διαθέσιμα για επένδυση	(1.632.366)
Αξία του Ταμείου στις 1 Ιανουαρίου 2013	1.632.367
	<hr/>
Αξία του Ταμείου στις 31 Δεκεμβρίου 2013	1
	<hr/> <hr/>

### Διάλυση του Ταμείου

4 Στις 16 Οκτωβρίου 2013 τα μέλη του Ταμείου αποφάσισαν τη διάλυση του Ταμείου, με βάση τις σχετικές πρόνοιες του Καταστατικού του Ταμείου.

5 Η απόφαση για διάλυση του Ταμείου έχει κοινοποιηθεί στον Έφορο Ταμείων Επαγγελματικών Παροχών με επιστολή στις 7 Νοεμβρίου 2013.

### Διαχειριστική Επιτροπή

6 Τα μέλη της Διαχειριστικής Επιτροπής κατά την ημερομηνία αυτής της έκθεσης παρουσιάζονται στη προηγούμενη σελίδα. Όλοι τους ήταν μέλη της Διαχειριστικής Επιτροπής για ολόκληρο το έτος 2013.

# Ταμείο Προνοίας Ιπποδρομιακής Αρχής Κύπρου

## Έκθεση διαχειριστικής επιτροπής (συνέχεια)

### Διαχειριστική Επιτροπή (συνέχεια)

7 Σύμφωνα με τους κανονισμούς του Ταμείου η θητεία των μελών είναι δύο χρόνια, που λήγει κατά την ημερομηνία της επόμενης ετήσιας γενικής συνέλευσης, και έχουν δικαίωμα επανεκλογής. Όλα τα μέλη της Διαχειριστικής Επιτροπής θα παραμείνουν στη θέση τους μέχρι να ολοκληρωθούν οι εργασίες διάλυσης του Ταμείου.

### Ανεξάρτητοι Ελεγκτές

8 Οι Ανεξάρτητοι Ελεγκτές, PricewaterhouseCoopers Limited, έχουν εκδηλώσει επιθυμία να συνεχίσουν να παρέχουν τις υπηρεσίες τους μέχρι την τελική διάλυση του Ταμείου.

Με Εντολή της Διαχειριστικής Επιτροπής

Σ. Παναγίδης  
Πρόεδρος

Λευκωσία  
20 Μαΐου 2014

# **Έκθεση ανεξάρτητου ελεγκτή** **Προς τα Μέλη του Ταμείου Προνοίας** **Ιπποδρομιακής Αρχής Κύπρου**

## **Έκθεση επί των οικονομικών καταστάσεων**

Έχουμε ελέγξει τις συνημμένες οικονομικές καταστάσεις του Ταμείου Προνοίας Ιπποδρομιακής Αρχής Κύπρου (το “Ταμείο Προνοίας”), οι οποίες αποτελούνται από την κατάσταση καθαρού ενεργητικού διαθέσιμου για ωφελήματα στις 31 Δεκεμβρίου 2013, και τη κατάσταση αλλαγών στο καθαρό ενεργητικό διαθέσιμο για ωφελήματα του έτους που έληξε την ημερομηνία αυτή, καθώς και περίληψη σημαντικών λογιστικών πολιτικών και λοιπές επεξηγηματικές πληροφορίες.

### *Ευθύνη της Διαχειριστικής Επιτροπής για τις οικονομικές καταστάσεις*

Η Διαχειριστική Επιτροπή του Ταμείου Προνοίας είναι υπεύθυνη για την κατάρτιση οικονομικών καταστάσεων που δίνουν αληθινή και δίκαιη εικόνα σύμφωνα με τα Διεθνή Πρότυπα Χρηματοοικονομικής Αναφοράς όπως αυτά υιοθετήθηκαν από την Ευρωπαϊκή Ένωση και τις απαιτήσεις των Κανονισμών του Ταμείου και τον Περί της Ίδρυσης, των Δραστηριοτήτων και της Εποπτείας των Ταμείων Επαγγελματικών Συνταξιοδοτικών Παροχών Νόμο του 2012 και για εκείνες τις εσωτερικές δικλίδες που η Διαχειριστική Επιτροπή καθορίζει ως απαραίτητες ώστε να καθίσταται δυνατή η κατάρτιση οικονομικών καταστάσεων απαλλαγμένων από ουσιώδες σφάλμα, οφειλομένου είτε σε απάτη είτε σε λάθος.

### *Ευθύνη του ελεγκτή*

Η δική μας ευθύνη είναι να εκφράσουμε γνώμη επί αυτών των οικονομικών καταστάσεων με βάση τον έλεγχό μας. Διενεργήσαμε τον έλεγχό μας σύμφωνα με τα Διεθνή Πρότυπα Ελέγχου. Τα Πρότυπα αυτά απαιτούν να συμμορφωνόμαστε με κανόνες δεοντολογίας καθώς και να σχεδιάζουμε και διενεργούμε τον έλεγχο με σκοπό την απόκτηση λελογισμένης διασφάλισης για το εάν οι οικονομικές καταστάσεις είναι απαλλαγμένες από ουσιώδες σφάλμα.

Ο έλεγχος περιλαμβάνει τη διενέργεια διαδικασιών για την απόκτηση ελεγκτικών τεκμηρίων σχετικά με τα ποσά και τις γνωστοποιήσεις στις οικονομικές καταστάσεις. Οι επιλεγόμενες διαδικασίες βασίζονται στην κρίση του ελεγκτή, περιλαμβανομένης της εκτίμησης των κινδύνων ουσιώδους σφάλματος των οικονομικών καταστάσεων, οφειλομένου είτε σε απάτη είτε σε λάθος. Κατά τη διενέργεια αυτών των εκτιμήσεων κινδύνων, ο ελεγκτής εξετάζει τις εσωτερικές δικλίδες που σχετίζονται με την κατάρτιση οικονομικών καταστάσεων της οντότητας που δίνουν αληθινή και δίκαιη εικόνα με σκοπό το σχεδιασμό ελεγκτικών διαδικασιών κατάλληλων για τις περιστάσεις, αλλά όχι με σκοπό την έκφραση γνώμης επί της αποτελεσματικότητας των εσωτερικών δικλίδων της οντότητας. Ο έλεγχος περιλαμβάνει επίσης την αξιολόγηση της καταλληλότητας των λογιστικών πολιτικών που χρησιμοποιήθηκαν και του λελογισμένου των λογιστικών εκτιμήσεων που έγιναν από τη Διαχειριστική Επιτροπή, καθώς και την αξιολόγηση της συνολικής παρουσίασης των οικονομικών καταστάσεων.

Πιστεύουμε ότι τα ελεγκτικά τεκμήρια που έχουμε αποκτήσει είναι επαρκή και κατάλληλα για να παράσχουν βάση για την ελεγκτική μας γνώμη.

## Γνώμη

Κατά τη γνώμη μας, οι οικονομικές καταστάσεις δίνουν αληθινή και δίκαιη εικόνα της χρηματοοικονομικής κατάστασης του Ταμείου Προνοίας Ιπποδρομιακής Αρχής Κύπρου στις 31 Δεκεμβρίου 2013, και του ποσού και της διάταξης των στοιχείων ενεργητικού και υποχρεώσεων για το έτος που έληξε την ημερομηνία αυτή σύμφωνα με τα Διεθνή Πρότυπα Χρηματοοικονομικής Αναφοράς όπως αυτά υιοθετήθηκαν από την Ευρωπαϊκή Ένωση και τις απαιτήσεις των Κανονισμών του Ταμείου και τον Περί της Ίδρυσης, των Δραστηριοτήτων και της Εποπτείας των Ταμείων Επαγγελματικών Συνταξιοδοτικών Παροχών Νόμο του 2012.

## Έμφαση θέματος

Επισύρουμε την προσοχή στη Σημείωση 2 επί των οικονομικών καταστάσεων που δείχνει ότι οι οικονομικές καταστάσεις έχουν ετοιμαστεί σύμφωνα με την απόφαση των Μελών του Ταμείου για διάλυση του Ταμείου κατά την Έκτακτη Γενική Συνέλευση του Ταμείου που πραγματοποιήθηκε στις 16 Οκτωβρίου 2013. Η Γνώμη μας δεν έχει επιφύλαξη σε σχέση με αυτό το θέμα.

## Έκθεση επί άλλων νομικών απαιτήσεων

Σύμφωνα με τις απαιτήσεις του περί Ελεγκτών και Υποχρεωτικών Ελέγχων των Ετήσιων και των Ενοποιημένων Λογαριασμών Νόμων του 2009 και του 2013 αναφέρουμε τα πιο κάτω:

- Έχουμε πάρει όλες τις πληροφορίες και εξηγήσεις που θεωρήσαμε αναγκαίες για σκοπούς του ελέγχου μας.
- Κατά τη γνώμη μας, έχουν τηρηθεί από το Ταμείο Προνοίας κατάλληλα λογιστικά βιβλία, στην έκταση που φαίνεται από την εξέταση από εμάς αυτών των βιβλίων.
- Οι οικονομικές καταστάσεις του Ταμείου Προνοίας συμφωνούν με τα λογιστικά βιβλία.
- Κατά τη γνώμη μας και από όσα καλύτερα έχουμε πληροφορηθεί και σύμφωνα με τις εξηγήσεις που μας δόθηκαν, οι οικονομικές καταστάσεις παρέχουν τις απαιτούμενες από τον Περί της Ίδρυσης, των Δραστηριοτήτων και της Εποπτείας των Ταμείων Επαγγελματικών Συνταξιοδοτικών Παροχών Νόμο του 2012 πληροφορίες με τον απαιτούμενο τρόπο.
- Κατά τη γνώμη μας, οι πληροφορίες που δίνονται στην έκθεση της Διαχειριστικής Επιτροπής συνάδουν με τις οικονομικές καταστάσεις.

## Άλλο θέμα

Αυτή η έκθεση, περιλαμβανομένης και της γνώμης, ετοιμάστηκε για τα μέλη του Ταμείου Προνοίας Προσωπικού της Ιπποδρομιακής Αρχής Κύπρου ως σώμα και μόνο και για κανένα άλλο σκοπό. Δίνοντας αυτή τη γνώμη δεν αποδεχόμαστε ή αναλαμβάνουμε ευθύνη για οποιοδήποτε άλλο σκοπό ή προς οποιοδήποτε άλλο πρόσωπο στη γνώση του οποίου αυτή η έκθεση δυνατόν να περιέλθει.

Αχιλλέας Χρυσάνθου  
Εγγεκριμένος Λογιστής και Εγγεγραμμένος Ελεγκτής  
εκ μέρους και για λογαριασμό της

PricewaterhouseCoopers Limited  
Εγγεκριμένοι Λογιστές και Εγγεγραμμένοι Ελεγκτές

Λευκωσία, 20 Μαΐου 2014



## Ταμείο Προνοίας Ιπποδρομιακής Αρχής Κύπρου

### Κατάσταση αλλαγών στο καθαρό ενεργητικό διαθέσιμο για ωφελήματα για το έτος που έληξε στις 31 Δεκεμβρίου 2013

	Σημ.	2013 €	2012 €
<b>Συνεισφορές</b>	6		
Από Μέλη		11.169	49.089
Από Ιπποδρομιακή Αρχή		8.971	38.862
		<u>20.140</u>	<u>87.951</u>
<b>Ωφελήματα που πληρώθηκαν ή είναι πληρωτέα</b>	7		
Σε μέλη που αποχώρησαν		(998.237)	(268.657)
Άλλα έξοδα – απομείωση σε τραπεζικά υπόλοιπα		(695.608)	-
		<u>(1.693.845)</u>	<u>(268.657)</u>
<b>Συνεισφορές μείον ωφελήματα</b>		<u>(1.673.705)</u>	<u>(180.706)</u>
<b>Απόδοση επενδύσεων για το έτος</b>			
Πιστωτικοί τόκοι από:			
Τραπεζικές καταθέσεις		35.380	62.317
Δάνεια σε μέλη	8	5.959	7.464
		<u>41.339</u>	<u>69.781</u>
<b>Αλλαγή στο καθαρό ενεργητικό διαθέσιμο για ωφελήματα</b>		<u>(1.632.366)</u>	<u>(110.925)</u>
<b>Υπόλοιπο Ταμείου στην αρχή του έτους</b>		<u>1.632.367</u>	<u>1.743.292</u>
<b>Υπόλοιπο Ταμείου στο τέλος του έτους</b>		<u>1</u>	<u>1.632.367</u>

Οι σημειώσεις αποτελούν αναπόσπαστο μέρος αυτών των οικονομικών καταστάσεων.

# Ταμείο Προνοίας Ιπποδρομιακής Αρχής Κύπρου

## Κατάσταση καθαρού ενεργητικού διαθέσιμου για ωφελήματα στις 31 Δεκεμβρίου 2013

	Σημ.	2013 €	2012 €
<b>Ενεργητικό</b>			
Δάνεια σε μέλη	9	-	172.271
Τραπεζικές καταθέσεις	10	-	1.426.080
Εισπρακτέα	11	-	34.016
Χρηματοοικονομικά περιουσιακά στοιχεία διαθέσιμα προς πώληση	13	1	-
		<u>1</u>	<u>1.632.367</u>
<b>Υποχρεώσεις</b>			
Μετοχές της Τράπεζας Κύπρου πληρωτέες στα μέλη		1	-
		<u>1</u>	<u>-</u>
<b>Υπόλοιπο Ταμείου – Λογαριασμοί Μελών</b>	14	<u>1</u>	<u>1.632.367</u>

Στις 20 Μαΐου 2014, οι οικονομικές καταστάσεις εγκρίθηκαν για έκδοση από τη Διαχειριστική Επιτροπή του Ταμείου Προνοίας Ιπποδρομιακής Αρχής Κύπρου και υπογράφηκαν εκ μέρους της από:

Σ. Παναγίδης, Πρόεδρος

Οι σημειώσεις αποτελούν αναπόσπαστο μέρος αυτών των οικονομικών καταστάσεων.

# Ταμείο Προνοίας Ιπποδρομιακής Αρχής Κύπρου

## Σημειώσεις στις οικονομικές καταστάσεις

### 1 Γενικές πληροφορίες

#### (α) Το ταμείο

Το Ταμείο Προνοίας του Προσωπικού της Ιπποδρομιακής Αρχής Κύπρου, που είναι ένα σχέδιο καθορισμένων συνεισφορών, ιδρύθηκε από την Ιπποδρομιακή Αρχή Κύπρου με σκοπό να παρέχει ωφελήματα στους υπαλλήλους που εγγράφονται ως Μέλη του Ταμείου (Μέλη) ή στις οικογένειες τους σε περίπτωση αφυπηρέτησης ή πρόωρου τερματισμού της εργοδότησης τους.

#### (β) Μέλη

Κάθε υπάλληλος της Ιπποδρομιακής Αρχής Κύπρου που έχει ικανοποιητική υπηρεσία έξι συνεχών μηνών δικαιούται να εγγραφεί ως Μέλος του Ταμείου. Ένα Μέλος παύει να είναι Μέλος από την ημέρα που η υπηρεσία του τερματίζεται για οποιονδήποτε λόγο.

#### (γ) Διαχειριστική Επιτροπή

Η Διαχειριστική Επιτροπή είναι υπεύθυνη για τη διαχείριση και την επενδυτική πολιτική του Ταμείου. Για το σκοπό αυτό συνέρχεται περιοδικά για αξιολόγηση της γενικής επενδυτικής πολιτικής.

Τα μέλη της Επιτροπής έχουν θητεία δύο ετών. Σύμφωνα με τους Κανονισμούς του Ταμείου η Επιτροπή αποτελείται από τρία πρόσωπα, ένα ορίζεται από τα μέλη και τα άλλα δύο διορίζονται από τους Εφόρους.

#### (δ) Φορολογία

Το ταμείο δεν υπόκειται σε φορολογία σύμφωνα με τον περί Φορολογίας του Εισοδήματος Νόμο αλλά υπόκειται σε αμυντική εισφορά στα έσοδα από τόκους.

### 2 Περίληψη σημαντικών λογιστικών πολιτικών

Οι κυριότερες λογιστικές πολιτικές που εφαρμόστηκαν στην κατάρτιση αυτών των οικονομικών καταστάσεων εκτίθενται πιο κάτω. Αυτές οι πολιτικές έχουν εφαρμοστεί με συνέπεια για όλα τα έτη που παρουσιάζονται σε αυτές τις οικονομικές καταστάσεις εκτός από όπου δηλώνεται διαφορετικά.

# Ταμείο Προνοίας Ιπποδρομιακής Αρχής Κύπρου

## 2 Περίληψη σημαντικών Λογιστικών Πολιτικών (συνέχεια)

### Βάση ετοιμασίας

Οι οικονομικές καταστάσεις του Ταμείου Προνοίας Προσωπικού της Ιπποδρομιακής Αρχής Κύπρου έχουν καταρτιστεί σύμφωνα με τα Διεθνή Πρότυπα Χρηματοοικονομικής Αναφοράς (ΔΠΧΑ) όπως αυτά υιοθετήθηκαν από την Ευρωπαϊκή Ένωση (ΕΕ) και συνάδουν με τους κανονισμούς του Ταμείου. Επιπρόσθετα οι οικονομικές καταστάσεις έχουν καταρτιστεί σύμφωνα με τις απαιτήσεις τον περί της Ίδρυσης, των Δραστηριοτήτων και της Εποπτείας των Ταμείων Επαγγελματικών Συνταξιοδοτικών Παροχών Νόμο του 2012.

Κατά την ημερομηνία της έγκρισης των οικονομικών καταστάσεων, όλα τα Διεθνή Πρότυπα Χρηματοοικονομικής Αναφοράς που έχουν εκδοθεί από το Συμβούλιο Διεθνών Λογιστικών Προτύπων (ΣΔΛΠ) και είναι εφαρμόσιμα από την 1 Ιανουαρίου 2013 έχουν υιοθετηθεί από την ΕΕ μέσω της διαδικασίας υιοθέτησης που καθορίστηκε από την Ευρωπαϊκή Επιτροπή, με εξαίρεση ορισμένων προνοιών του ΔΛΠ 39 “Χρηματοοικονομικά Μέσα: Αναγνώριση και Αποτίμηση” σε σχέση με λογιστική αντιστάθμιση χαρτοφυλακίου.

Οι οικονομικές καταστάσεις έχουν καταρτιστεί με βάση την αρχή του ιστορικού κόστους όπως έχει τροποποιηθεί με την επανεκτίμηση των χρηματοοικονομικών περιουσιακών στοιχείων διαθέσιμων προς πώληση και την απόφαση των Μελών του Ταμείου στην Έκτακτη Γενική Συνέλευση που πραγματοποιήθηκε στις 16 Οκτωβρίου 2013 για τη διάλυση του Ταμείου με βάση τις σχετικές πρόνοιες του Καταστατικού του Ταμείου, με ημερομηνία διάλυσης την 31 Δεκεμβρίου 2013. Σχετική ανακοίνωση έχει αποσταλεί στον Έφορο Ταμείων Επαγγελματικών Συνταξιοδοτικών Παροχών στις 16 Οκτωβρίου 2013.

Η κατάρτιση των οικονομικών καταστάσεων σύμφωνα με τα ΔΠΧΑ απαιτεί τη χρήση ορισμένων σημαντικών λογιστικών εκτιμήσεων και την άσκηση κρίσης από τη Διεύθυνση στη διαδικασία εφαρμογής των λογιστικών πολιτικών του Ταμείου. Οι τομείς που απαιτούν μεγαλύτερο βαθμό κρίσης ή είναι πιο πολύπλοκοι ή τομείς όπου οι παραδοχές και οι υπολογισμοί έχουν σημαντική επίδραση στις οικονομικές καταστάσεις παρουσιάζονται στη Σημείωση 4.

### Λειτουργικό περιβάλλον Ταμείου Προνοίας

Η Κυπριακή οικονομία έχει επηρεαστεί αρνητικά από την κρίση στον Κυπριακό τραπεζικό τομέα σε συνδυασμό με τη μη δυνατότητα της Κυπριακής Δημοκρατίας να αντλήσει δανεισμό από τις διεθνείς χρηματαγορές. Ως αποτέλεσμα, η Κυπριακή Δημοκρατία εισήλθε σε διαπραγματεύσεις με την Ευρωπαϊκή Επιτροπή, την Ευρωπαϊκή Κεντρική Τράπεζα και το Διεθνές Νομισματικό Ταμείο (η «Τρόικα»), για οικονομική στήριξη, οι οποίες κατέληξαν σε επίτευξη συμφωνίας και λήψη απόφασης από το Eurogroup στις 25 Μαρτίου 2013. Η απόφαση συμπεριλάμβανε την αναδιάρθρωση των δυο μεγαλύτερων τραπεζών στην Κύπρο μέσω «Διάσωσης με Ίδια Μέσα». Κατά το 2013 η Κυπριακή οικονομία σημείωσε περεταίρω συρρίκνωση με μείωση στο Ακαθάριστο Εγχώριο Προϊόν.

Μετά τα θετικά αποτελέσματα της πρώτης και της δεύτερης τριμηνιαίας αξιολόγησης του οικονομικού προγράμματος της Κύπρου από την Ευρωπαϊκή Επιτροπή, την Ευρωπαϊκή Κεντρική Τράπεζα και το Διεθνές Νομισματικό Ταμείο, κατά τη διάρκεια του 2013, το Eurogroup ενέκρινε την εκταμίευση των προγραμματισμένων δόσεων της οικονομικής βοήθειας προς την Κύπρο.

# Ταμείο Προνοίας Ιπποδρομιακής Αρχής Κύπρου

## 2 Περίληψη σημαντικών Λογιστικών Πολιτικών (συνέχεια)

### Γνωστοποίηση για γενικά γεγονότα

Οι διαπραγματεύσεις της Κυπριακής Κυβέρνησης με την Ευρωπαϊκή Επιτροπή, την Ευρωπαϊκή Κεντρική Τράπεζα και το Διεθνές Νομισματικό Ταμείο (η «Τρόικα»), για οικονομική στήριξη, κατέληξαν σε επίτευξη συμφωνίας και λήψη απόφασης από το Eurogroup στις 25 Μαρτίου 2013 σχετικά με τα βασικά στοιχεία που είναι απαραίτητα για ένα μελλοντικό πρόγραμμα μακροοικονομικής προσαρμογής που περιλαμβάνει την παροχή οικονομικής βοήθειας προς την Κυπριακή Δημοκρατία μέχρι €10 δισεκατομμύρια. Το πρόγραμμα στοχεύει να αντιμετωπίσει τις ασυνήθιστες οικονομικές προκλήσεις που αντιμετωπίζει η Κύπρος, και να αποκαταστήσει τη βιωσιμότητα του χρηματοπιστωτικού τομέα, με σκοπό την αποκατάσταση της βιώσιμης οικονομικής ανάπτυξης και την εξυγίανση των δημόσιων οικονομικών τα επόμενα χρόνια.

Η απόφαση του Eurogroup για την Κύπρο περιλαμβάνει σχέδια για την αναδιάρθρωση του χρηματοπιστωτικού τομέα και διασφαλίζει τις καταθέσεις κάτω από €100.000, σύμφωνα με τη νομοθεσία της Ευρωπαϊκής Ένωσης. Επιπλέον, οι Κυπριακές αρχές επιβεβαίωσαν τη δέσμευσή τους να εντείνουν τις προσπάθειές τους στους τομείς της δημοσιονομικής εξυγίανσης, των διαρθρωτικών μεταρρυθμίσεων και των ιδιωτικοποιήσεων.

Στις 12 Απριλίου 2013 το Eurogroup χαιρέτισε τη συμφωνία που επιτεύχθηκε μεταξύ της Κύπρου και των θεσμικών οργάνων της Τρόικας σχετικά με το πρόγραμμα μακροοικονομικής προσαρμογής για την Κύπρο. Στη συνέχεια ολοκληρώθηκαν οι απαραίτητες διαδικασίες που απαιτούνταν για την επίσημη έγκριση από το Διοικητικό Συμβούλιο του Ευρωπαϊκού Μηχανισμού Σταθερότητας καθώς και η επικύρωση από κράτη μέλη της ευρωζώνης. Ως αποτέλεσμα της ολοκλήρωσης των πιο πάνω διαδικασιών ακολούθησε η αποδέσμευση της πρώτης δόσης της χρηματοδότησης της Κυπριακής Δημοκρατίας με βάση της πρόνοιες του σχετικού Μνημονίου.

Στις 22 Μαρτίου 2013, η Βουλή των Αντιπροσώπων ψήφισε νομοθεσία που αφορά την επιβολή περιοριστικών μέτρων αναφορικά με συναλλαγές που εκτελούνται μέσω των τραπεζικών ιδρυμάτων που λειτουργούν στην Κύπρο. Η έκταση και η διάρκεια των περιορισμών αποφασίζονται από τον Υπουργό Οικονομικών και τον Διοικητή της Κεντρικής Τράπεζας της Κύπρου, και αυτά έχουν τεθεί σε ισχύ στις 28 Μαρτίου 2013. Τα προσωρινά περιοριστικά μέτρα στις τραπεζικές συναλλαγές και τις συναλλαγές με μετρητά περιλαμβάνουν περιορισμούς στην ανάληψη μετρητών, στην εξαργύρωση επιταγών σε μετρητά και περιορισμούς στη μεταφορά χρημάτων σε άλλα πιστωτικά ιδρύματα στην Κύπρο και στο εξωτερικό. Επίσης τα μέτρα αυτά περιλαμβάνουν την υποχρεωτική ανανέωση ορισμένων καταθέσεων στη λήξη τους.

Στις 29 Μαρτίου 2013 η Κεντρική Τράπεζα της Κύπρου έκδωσε διατάγματα αναφορικά με τη Λαϊκή Τράπεζα και την Τράπεζα Κύπρου, εφαρμόζοντας μέτρα για τις δύο αυτές τράπεζες δυνάμει του περί Εξυγίανσης Πιστωτικών και Άλλων Ιδρυμάτων Νόμου του 2013.

Με βάση τα σχετικά διατάγματα, η Λαϊκή Τράπεζα υποβλήθηκε σε καθεστώς εξυγίανσης, βάσει απόφασης της Αρχής Εξυγίανσης. Στη Λαϊκή Τράπεζα παρέμειναν κυρίως ανασφάλιστες καταθέσεις και περιουσιακά στοιχεία εκτός Κύπρου. Τα περιουσιακά στοιχεία της Λαϊκής Τράπεζας στην Κύπρο, οι ασφαλισμένες καταθέσεις και η χρηματοδότηση από το Ευρωσύστημα έχουν μεταφερθεί στην Τράπεζα Κύπρου, με αποζημίωση για την αξία των καθαρών περιουσιακών στοιχείων που μεταφέρθηκαν την έκδοση μετοχών από την Τράπεζα Κύπρου προς τη Λαϊκή Τράπεζα.

# Ταμείο Προνοίας Ιπποδρομιακής Αρχής Κύπρου

## 2 Περίληψη σημαντικών Λογιστικών Πολιτικών (συνέχεια)

### Γνωστοποίηση για γενικά γεγονότα (συνέχεια)

Η διαδικασία ανακεφαλαιοποίησης της Τράπεζας Κύπρου ολοκληρώθηκε σύμφωνα με τα σχετικά διατάγματα της Αρχής Εξυγίανσης μέσω «Διάσωσης με Ίδια Μέσα», δηλαδή της μερικής μετατροπής ανασφάλιστων καταθέσεων σε μετοχές. Επίσης, οι κάτοχοι μετοχών και πιστωτικών τίτλων στην Τράπεζα Κύπρου στις 29 Μαρτίου 2013 έχουν συνεισφέρει στην ανακεφαλαιοποίηση της Τράπεζας Κύπρου μέσω της απορρόφησης ζημιών.

Το Ταμείο, στις 26 Μαρτίου 2013 είχε καταθέσεις στην Τράπεζα Κύπρου το ποσό των οποίων ανερχόταν στις €1.564.440. Με βάση τις πρόνοιες του διατάγματος που εκδόθηκε από την Κεντρική Τράπεζα και τα τελικά μέτρα για ανακεφαλαιοποίηση της Τράπεζας Κύπρου, το ποσό που επηρεάστηκε από τις τραπεζικές καταθέσεις στην Τράπεζα Κύπρου έχει μετατραπεί και αναγνωριστεί ως ακολούθως:

- (α) 37,5% των τραπεζικών καταθέσεων που έχουν επηρεαστεί, που ανέρχονται σε €549.165, έχουν μετατραπεί σε προθεσμιακές καταθέσεις των έξι, εννιά και δώδεκα μηνών. Η Τράπεζα Κύπρου έχει την επιλογή να ανανεώσει τις καταθέσεις προθεσμίας για την ίδια χρονική περίοδο. Η διοίκηση έχει αναγνωρίσει τις καταθέσεις αυτές ως τρέχουσες βραχυπρόθεσμες τραπεζικές καταθέσεις του Ισολογισμού.
- (β) 47,5% των τραπεζικών καταθέσεων που έχουν επηρεαστεί, που ανέρχονται σε €695.609, έχουν μετατραπεί σε μετοχές της Τράπεζας Κύπρου προς €1 η κάθε μετοχή. Ως εκ τούτου, έχουν εκδοθεί στο Ταμείο 695.609 μετοχές ονομαστικής αξίας €1 η καθεμιά. Η αξία αυτών των μετοχών στις 31 Δεκεμβρίου 2013 ανέρχεται σε €1.  
  
Η τρέχουσα αξία αυτών των μετοχών θα προσδιοριστεί όταν αρχίσει η διαπραγμάτευση τους στο χρηματιστήριο.
- (γ) το υπόλοιπο 15% των τραπεζικών καταθέσεων που έχουν επηρεαστεί έχουν αποδεσμευτεί.

Στις 18 Απριλίου 2013 η Βουλή των Αντιπροσώπων ψήφισε την αύξηση του συντελεστή έκτακτης αμυντικής εισφοράς από 15% σε 30% σε τόκους που δεν πηγάζουν από τη συνήθη διεξαγωγή των δραστηριοτήτων ή δεν συνδέονται στενά με αυτή με ισχύ από τις 29 Απριλίου 2013.

Μετά τα θετικά αποτελέσματα της πρώτης και της δεύτερης τριμηνιαίας αξιολόγησης του οικονομικού προγράμματος της Κύπρου από την Ευρωπαϊκή Επιτροπή, την Ευρωπαϊκή Κεντρική Τράπεζα και το Διεθνές Νομισματικό Ταμείο, κατά τη διάρκεια του 2013, το Eurogroup ενέκρινε την εκταμίευση των προγραμματισμένων δόσεων της οικονομικής βοήθειας προς την Κύπρο.

### Υιοθέτηση καινούργιων και αναθεωρημένων ΔΠΧΑ

Κατά το τρέχον έτος το Ταμείο υιοθέτησε όλα τα νέα και αναθεωρημένα Διεθνή Πρότυπα Χρηματοοικονομικής Αναφοράς (ΔΠΧΑ) τα οποία σχετίζονται με τις εργασίες της και είναι εφαρμόσιμα για λογιστικές περιόδους που αρχίζουν την 1 Ιανουαρίου 2013. Η υιοθέτηση αυτή δεν είχε επιφέρει σημαντικές αλλαγές στις λογιστικές πολιτικές του Ταμείου.

# Ταμείο Προνοίας Ιπποδρομιακής Αρχής Κύπρου

## 2 Περίληψη σημαντικών Λογιστικών Πολιτικών (συνέχεια)

### Υιοθέτηση καινούργιων και αναθεωρημένων ΔΠΧΑ (συνέχεια)

Κατά την ημερομηνία έγκρισης αυτών των οικονομικών καταστάσεων μια σειρά από νέα πρότυπα και τροποποιήσεις προτύπων και διερμηνείες που ισχύουν για λογιστικές περιόδους που αρχίζουν μετά την 1 Ιανουαρίου 2013, και δεν έχουν εφαρμοστεί στην ετοιμασία αυτών των οικονομικών καταστάσεων. Κανένα από αυτά δεν αναμένεται να έχει σημαντική επίδραση στις οικονομικές καταστάσεις του Ταμείου.

### Αναγνώριση εισοδημάτων

Το Ταμείο αναγνωρίζει τα εισοδήματα όταν το ποσό του εισοδήματος μπορεί να υπολογιστεί αξιόπιστα, είναι πιθανόν ότι μελλοντικά οικονομικά οφέλη θα εισρεύσουν προς την οντότητα και όταν πληρούνται συγκεκριμένα κριτήρια για κάθε μία εκ των εργασιών του Ταμείου όπως αναφέρεται πιο κάτω. Το Ταμείο βασίζει τις εκτιμήσεις της σε ιστορικά αποτελέσματα, λαμβάνοντας υπόψη το είδος του πελάτη, το είδος της συναλλαγής και των χαρακτηριστικών κάθε διευθέτησης.

- **Πιστωτικοί τόκοι**

Οι πιστωτικοί τόκοι αναγνωρίζονται κατά αναλογία χρόνου χρησιμοποιώντας τη μέθοδο του πραγματικού επιτοκίου. Όταν ένα δάνειο ή εισπρακτέο έχει απομειωθεί, το Ταμείο μειώνει τη λογιστική του αξία στο ανακτήσιμο ποσό, το οποίο είναι οι εκτιμημένες μελλοντικές ταμειακές ροές προεξοφλημένες με το αρχικό πραγματικό επιτόκιο του μέσου και συνεχίζει την αναγνώριση της έκπτωσης ως πιστωτικού τόκου. Οι πιστωτικοί τόκοι από απομειωμένα δάνεια και εισπρακτέα αναγνωρίζονται χρησιμοποιώντας το αρχικό πραγματικό επιτόκιο.

### Μετατροπή ξένου νομίσματος

- **Νόμισμα λειτουργίας και παρουσίασης**

Τα στοιχεία που περιλαμβάνονται στις οικονομικές καταστάσεις του Ταμείου αποτιμούνται χρησιμοποιώντας το νόμισμα του κύριου οικονομικού περιβάλλοντος μέσα στο οποίο λειτουργεί το Ταμείο (“το νόμισμα λειτουργίας”). Οι οικονομικές καταστάσεις παρουσιάζονται σε Ευρώ (€), το οποίο είναι το νόμισμα λειτουργίας και παρουσίασης του Ταμείου.

### Εισόδημα από επενδύσεις

Τόκοι από τραπεζικές καταθέσεις, και δάνεια σε Μέλη λογίζονται ως πιστωτικοί τόκοι. Οι πιστωτικοί τόκοι αναγνωρίζονται κατά αναλογία χρόνου, λαμβάνοντας υπόψη το υπόλοιπο, την πραγματική απόδοση και το χρόνο μέχρι την αποπληρωμή, όταν αποδειχθεί πως το εισόδημα αυτό θα προκύψει.

### Συνεισφορές

Οι συνεισφορές και τα ωφελήματα λογίζονται στην περίοδο που γίνονται εισπρακτέες και πληρωτέα αντίστοιχα.

# Ταμείο Προνοίας Ιπποδρομιακής Αρχής Κύπρου

## 2 Περίληψη σημαντικών Λογιστικών Πολιτικών (συνέχεια)

### Χρηματοοικονομικά περιουσιακά στοιχεία

#### (i) Ταξινόμηση

Το Ταμείο ταξινομεί τα χρηματοοικονομικά περιουσιακά στοιχεία του ως χρηματοοικονομικά περιουσιακά στοιχεία διαθέσιμα προς πώληση. Η ταξινόμηση εξαρτάται από το σκοπό για τον οποίο αποκτήθηκαν τα χρηματοοικονομικά περιουσιακά στοιχεία. Η Διεύθυνση αποφασίζει την κατάλληλη ταξινόμηση των χρηματοοικονομικών περιουσιακών στοιχείων κατά την αρχική αναγνώριση.

- **Χρηματοοικονομικά περιουσιακά στοιχεία διαθέσιμα προς πώληση**

Τα χρηματοοικονομικά περιουσιακά στοιχεία διαθέσιμα προς πώληση είναι μη παράγωγα, τα οποία είτε ορίζονται στην κατηγορία αυτή ή δεν έχουν ταξινομηθεί σε οποιαδήποτε άλλη κατηγορία. Περιλαμβάνονται στα μη κυκλοφορούντα περιουσιακά στοιχεία, εκτός εάν η επένδυση λήξει ή η Διεύθυνση προτίθεται να πωλήσει τις επενδύσεις μέσα σε δώδεκα μήνες από την ημερομηνία του ισολογισμού.

#### (ii) Αναγνώριση και αποτίμηση

Αγορές και πωλήσεις χρηματοοικονομικών περιουσιακών στοιχείων με βάση συμβόλαιο κανονικής παράδοσης αναγνωρίζονται κατά την ημερομηνία που διεξάγεται η συναλλαγή, που είναι η ημερομηνία κατά την οποία το Ταμείο Προνοίας Ιπποδρομιακής Αρχής Κύπρου δεσμεύεται να αγοράσει ή να πωλήσει το περιουσιακό στοιχείο. Τα χρηματοοικονομικά περιουσιακά στοιχεία αναγνωρίζονται αρχικά σε δίκαιη αξία, πλέον το κόστος συναλλαγής για όλα τα χρηματοοικονομικά περιουσιακά στοιχεία που δεν παρουσιάζονται σε δίκαιη αξία μέσω των αποτελεσμάτων. Τα χρηματοοικονομικά περιουσιακά στοιχεία διαγράφονται όταν το δικαίωμα να εισπραχθούν χρηματικές ροές από τα χρηματοοικονομικά περιουσιακά στοιχεία έχει λήξει, ή έχει μεταφερθεί και το Ταμείο έχει ουσιαστικά μεταφέρει όλα τα σημαντικά ρίσκα και οφέλη ιδιοκτησίας.

Τα χρηματοοικονομικά περιουσιακά στοιχεία διαθέσιμα προς πώληση παρουσιάζονται μετέπειτα σε δίκαιη αξία.

#### (iii) Απομείωση χρηματοοικονομικών περιουσιακών στοιχείων

Το Ταμείο Προνοίας Ιπποδρομιακής Αρχής Κύπρου αξιολογεί σε κάθε ημερομηνία ισολογισμού κατά πόσον υπάρχουν αντικειμενικά στοιχεία ότι ένα χρηματοοικονομικό περιουσιακό στοιχείο ή μια ομάδα χρηματοοικονομικών περιουσιακών στοιχείων έχει υποστεί απομείωση στην αξία.

Ένα χρηματοοικονομικό περιουσιακό στοιχείο ή μια ομάδα χρηματοοικονομικών περιουσιακών στοιχείων έχει απομειωθεί και οι ζημιές απομείωσης προκύπτουν μόνον όταν υπάρχει αντικειμενική ένδειξη απομείωσης ως αποτέλεσμα ενός ή περισσοτέρων γεγονότων που συνέβησαν μετά την αρχική αναγνώριση του περιουσιακού στοιχείου («ζημιογόνο γεγονός») και αυτό το ζημιογόνο γεγονός (ή γεγονότα) έχει αντίκτυπο στις εκτιμημένες μελλοντικές ταμειακές ροές του χρηματοοικονομικού περιουσιακού στοιχείου ή της ομάδας χρηματοοικονομικών περιουσιακών στοιχείων και μπορεί να εκτιμηθεί αξιόπιστα.



# Ταμείο Προνοίας Ιπποδρομιακής Αρχής Κύπρου

## 2 Περίληψη σημαντικών Λογιστικών Πολιτικών (συνέχεια)

### Χρηματοοικονομικά περιουσιακά στοιχεία (συνέχεια)

#### (iii) Απομείωση χρηματοοικονομικών περιουσιακών στοιχείων (συνέχεια)

Στην περίπτωση μετοχικών τίτλων που ταξινομήθηκαν ως διαθέσιμοι προς πώληση, μια σημαντική ή παρατεταμένη μείωση στη δίκαιη αξία της μετοχής κάτω από το κόστος της, αποτελεί αντικειμενικό στοιχείο ότι έχει υποστεί απομείωση στην αξία. Αν υπάρχουν τέτοια αντικειμενικά στοιχεία για χρηματοοικονομικά περιουσιακά στοιχεία διαθέσιμα προς πώληση η συσσωρευμένη ζημιά η οποία προσδιορίζεται ως η διαφορά μεταξύ του κόστους απόκτησης και της τρέχουσας δίκαιης αξίας, μείον ζημιάς απομείωσης του περιουσιακού στοιχείου που προηγουμένως αναγνωρίστηκε στις κερδοζημιές, μεταφέρεται από τα ίδια κεφάλαια και αναγνωρίζεται στις κερδοζημιές.

### Συγκριτικές πληροφορίες

Όπου χρειάζεται τα συγκριτικά ποσά έχουν αναπροσαρμοστεί για να συνάδουν με τις αλλαγές στην παρουσίαση στο τρέχον έτος.

## 3 Διαχείριση χρηματοοικονομικού κινδύνου

### (i) Παράγοντες χρηματοοικονομικού κινδύνου

Οι εργασίες του ταμείου το εκθέτουν σε ποικίλους χρηματοοικονομικούς κινδύνους: κίνδυνο επιτοκίου που αφορά τις ταμειακές ροές και πιστωτικό κίνδυνο.

Το πρόγραμμα διαχείρισης κινδύνου του Ταμείου επικεντρώνεται στη μη προβλεψιμότητα των χρηματαγορών και αποσκοπεί στη μείωση των πιθανών αρνητικών επιπτώσεων στην οικονομική επίδοση του Ταμείου. Η διαχείριση κινδύνου διενεργείται από την διεύθυνση και το λογιστήριο του Ταμείου σύμφωνα με αρχές που εγκρίνονται από τη Διαχειριστική Επιτροπή. Η Διεύθυνση αναγνωρίζει, αξιολογεί και αντισταθμίζει τους χρηματοοικονομικούς κινδύνους σε στενή συνεργασία με την Επενδυτική Επιτροπή του Ταμείου. Η Διαχειριστική Επιτροπή παρέχει βασικές αρχές για την διαχείριση κινδύνου που καλύπτουν συγκεκριμένους τομείς, όπως κίνδυνο επιτοκίου, πιστωτικό κίνδυνο και επένδυση πλεονάζουσας ρευστότητας.

- **Κίνδυνος επιτοκίου που αφορά τις ταμειακές ροές**

Τα κύρια περιουσιακά στοιχεία του Ταμείου αποτελούνται από τραπεζικές καταθέσεις που φέρουν τόκο σε κυμαινόμενα επιτόκια. Επομένως τα έσοδα του Ταμείου επηρεάζονται από αλλαγές στα επιτόκια της αγοράς.

# Ταμείο Προνοίας Ιπποδρομιακής Αρχής Κύπρου

## 3 Διαχείριση χρηματοοικονομικού κινδύνου (συνέχεια)

### (i) Παράγοντες χρηματοοικονομικού κινδύνου (συνέχεια)

- **Πιστωτικός κίνδυνος**

Ο πιστωτικός κίνδυνος προκύπτει κυρίως από ταμειακά διαθέσιμα και ισοδύναμα, καταθέσεις σε τράπεζες και χρηματοπιστωτικά ιδρύματα, καθώς και από δάνεια σε Μέλη. Για τράπεζες και χρηματοπιστωτικά ιδρύματα μόνο οργανισμοί που αξιολογούνται από ανεξάρτητα μέρη που κατά την κρίση της Διαχειριστικής Επιτροπής αξιολογούνται με ψηλό βαθμό φερεγγυότητας γίνονται αποδεκτοί.

Αυτοί οι οργανισμοί περιλαμβάνουν κυρίως εμπορικές τράπεζες και Συνεργατικά Πιστωτικά Ιδρύματα. Δάνεια σε Μέλη παραχωρούνται με βάση τη δανειοδοτική πολιτική του Ταμείου που προνοεί ότι κάθε μέλος δικαιούται δάνειο ύψους μέχρι το 75% του ποσού πληρωτέου στο Μέλος κατά την πιθανή αποχώρηση του τη ημέρα του δανείου.

Η Διαχειριστική Επιτροπή δεν αναμένει οποιεσδήποτε ζημιές από μη-απόδοση εκ μέρους αυτών των συμβαλλόμενων μερών.

### (ii) Διαχείριση κεφαλαιουχικού κινδύνου

Οι λογαριασμοί μελών αντιπροσωπεύουν το κεφάλαιο του Ταμείου. Το Ταμείο δεν εκτίθεται σε κεφαλαιουχικό κίνδυνο επειδή σύμφωνα με τους Κανονισμούς του Ταμείου δεν επιτρέπεται ο δανεισμός.

### (iii) Εκτίμηση δίκαιων αξιών

Ο πιο κάτω πίνακας αναλύει τα χρηματοοικονομικά μέσα που αποτιμούνται στον ισολογισμό σε δίκαιη αξία, με βάση τις μεθόδους εκτίμησης. Τα διάφορα επίπεδα έχουν προσδιοριστεί ως εξής:

- Χρηματιστηριακές τιμές (μη προσαρμοσμένες) σε ενεργείς αγορές για πανομοιότυπα περιουσιακά στοιχεία ή υποχρεώσεις (Επίπεδο 1).
- Στοιχεία εισαγωγής εκτός από χρηματιστηριακές τιμές τίτλων που περιλαμβάνονται στο Επίπεδο 1, οι οποίες είναι παρατηρήσιμες για το περιουσιακό στοιχείο ή την υποχρέωση, είτε άμεσα (δηλαδή ως τιμές) ή έμμεσα (δηλαδή που προέρχονται από τιμές) (Επίπεδο 2).
- Στοιχεία εισαγωγής για το περιουσιακό στοιχείο ή την υποχρέωση που δεν βασίζονται σε παρατηρήσιμα δεδομένα της αγοράς (δηλαδή μη παρατηρήσιμα στοιχεία εισαγωγής) (Επίπεδο 3).

# Ταμείο Προνοίας Ιπποδρομιακής Αρχής Κύπρου

## 3 Διαχείριση χρηματοοικονομικού κινδύνου (συνέχεια)

### (iii) Εκτίμηση δίκαιων αξιών (συνέχεια)

Ο πιο κάτω πίνακας παρουσιάζει τα χρηματοοικονομικά περιουσιακά στοιχεία και υποχρεώσεις του Ταμείου τα οποία είναι υπολογισμένα σε δίκαιη αξία στις 31 Δεκεμβρίου 2013:

	Επίπεδο 3 €	Συνολικό υπόλοιπο €
<b>31 Δεκεμβρίου 2013</b>		
Περιουσιακά στοιχεία:		
Μετοχικοί τίτλοι	1	1
	<hr/>	<hr/>
<b>Σύνολο χρηματοοικονομικών περιουσιακών στοιχείων υπολογισμένα σε δίκαιη αξία</b>	<b>1</b>	<b>1</b>
	<hr/> <hr/>	<hr/> <hr/>

Εάν ένα ή περισσότερα από τα βασικά δεδομένα δεν βασίζεται σε παρατηρήσιμα γεγονότα της αγοράς, το μέσο περιλαμβάνεται στο Επίπεδο 3.

Για τη συγκεκριμένη μέθοδο αποτίμησης που χρησιμοποιήθηκε στην εκτίμηση της δίκαιης αξίας των χρηματοοικονομικών μέσων στο Επίπεδο 3 ανατρέξτε στη Σημείωση 4.

Ο πιο κάτω πίνακας παρουσιάζει αλλαγές στις επενδύσεις επιπέδου 3 για το έτος που έληξε 31 Δεκεμβρίου 2013:

	Μετοχικοί τίτλοι €	Συνολικό €
<b>31 Δεκεμβρίου 2013</b>		
Προσθήκη	1	1
	<hr/>	<hr/>
<b>Στις 31 Δεκεμβρίου 2013</b>	<b>1</b>	<b>1</b>
	<hr/> <hr/>	<hr/> <hr/>

Κατά τη διάρκεια του 2013, μετά τις αποφάσεις του Eurogroup το Μάρτιο, το Ταμείο απέκτησε 695.609 μετοχές στην Τράπεζα Κύπρου, που αποτιμούνται με βάση μια εκτίμηση Επιπέδου 3. Η συνολική αξία των πιο πάνω μετοχών στις 31 Δεκεμβρίου 2013 με βάση εκτίμηση της Διαχειριστικής Επιτροπής, ανέρχεται σε €1.

## 4 Σημαντικοί λογιστικοί υπολογισμοί και εκτιμήσεις

Οι λογιστικοί υπολογισμοί και εκτιμήσεις αξιολογούνται σε συνεχή βάση και βασίζονται στην ιστορική εμπειρία και σε άλλους παράγοντες, συμπεριλαμβανομένων προσδοκιών σχετικά με μελλοντικά γεγονότα που πιστεύεται ότι είναι λογικά υπό τις περιστάσεις.

### (i) Σημαντικοί λογιστικοί υπολογισμοί και παραδοχές

Το Ταμείο κάνει υπολογισμούς και παραδοχές σε σχέση με το μέλλον. Ως αποτέλεσμα οι λογιστικοί υπολογισμοί σπανίως ισούνται με τα πραγματικά αποτελέσματα.

# Ταμείο Προνοίας Ιπποδρομιακής Αρχής Κύπρου

## 5 Άλλα έξοδα

	2013 €	2012 €
Απομείωση σε τραπεζικές καταθέσεις (Σημείωση 2)	<u>695.608</u>	<u>-</u>

## 6 Συνεισφορές

Συνεισφορές στο Ταμείο γίνονται από τα Μέλη και την Ιπποδρομιακή Αρχή Κύπρου. Οι συνεισφορές υπολογίζονται ως ποσοστό επί του ολικού μισθού (βασικός και τιμαριθμικό επίδομα), περιλαμβανομένου του 13ου μισθού, από την ημερομηνία που εγγράφεται ένα Μέλος στο Ταμείο μέχρι την ημερομηνία που παύει να πληρεί τα κριτήρια συμμετοχής του στο Ταμείο. Τα ποσοστά συνεισφορών είναι 12 τοις εκατόν για τα μέλη και 8 τοις εκατόν για την Ιπποδρομιακή Αρχή Κύπρου που πιστώνονται στους ατομικούς Λογαριασμούς των Μελών ως Λογαριασμοί Α και Β αντίστοιχα. Από τις 25 Οκτωβρίου 2011 η εισφορά της Ιπποδρομιακής Αρχής Κύπρου καθορίζεται στο 9,5 τοις εκατόν.

Σε Έκτακτη Γενική Συνέλευση των μελών του Ταμείου Προνοίας που πραγματοποιήθηκε την Τετάρτη 24 Απριλίου 2013 τροποποιήθηκαν τα σχετικά άρθρα του καταστατικού του Ταμείου Προνοίας ως εξής:

Από 1 Απριλίου 2013 η κράτησις μετατρέπεται από 0,5% μέχρι 12% κατόπιν επιλογής εκάστου μέλους. Με ισχύ από την ίδια ημερομηνία η εισφορά της Ιπποδρομιακής Αρχής καθορίζεται σε 0,5%.

## 7 Ωφελήματα που πληρώθηκαν ή είναι πληρωτέα

Μέλη που αποχωρούν από το Ταμείο δικαιούνται πληρωμή των ποσών που είναι πιστωμένοι οι λογαριασμοί τους Α και Β περιλαμβανομένου του μεριδίου τους στη απόδοση των επενδύσεων μέχρι την τελευταία μέρα του μήνα που προηγείται της αποχώρησής τους. Στις περιπτώσεις Μελών που παραιτούνται πριν τη συμπλήρωση υπηρεσίας πέντε ετών με την Ιπποδρομιακή Αρχή Κύπρου τότε τα ποσά των λογαριασμών τους Β κατακρατούνται και κατανέμονται στους ατομικούς λογαριασμούς Γ των μελών που παραμένουν στο ταμείο σε αναλογία των ποσών που είναι πιστωμένα τα μέλη κατά το τέλος του χρόνου.

Με βάση το άρθρο 29(3) του περί της Ίδρυσης, των Δραστηριοτήτων και της Εποπτείας των Ταμείων Επαγγελματικών Συνταξιοδοτικών Παροχών του Νόμου 208(1) του 2012, καμία μείωση συσσωρευμένων δικαιωμάτων από Ταμείο δεν επιτρέπεται, εκτός στην περίπτωση οικειοθελούς τερματισμού της απασχόλησης του μέλους πριν από τη συμπλήρωση τεσσάρων ετών συνεχούς απασχόλησης με τη χρηματοδοτούσα επιχείρηση. Νοείται ότι, προκειμένου περί Ταμείου Προνοίας, απαγορεύεται η μείωση των συσσωρευμένων δικαιωμάτων τα οποία προκύπτουν από τις προσωπικές εισφορές του μέλους.

# Ταμείο Προνοίας Ιπποδρομιακής Αρχής Κύπρου

## 8 Απόδοση επενδύσεων για το έτος

Στο τέλος κάθε χρόνου η καθαρή απόδοση των επενδύσεων κατανέμεται στους ατομικούς Λογαριασμούς των Μελών σε αναλογία των ποσών που είναι πιστωμένοι κατά το τέλος του έτους.

## 9 Δάνεια σε Μέλη

	2013 €	2012 €
Στην αρχή του έτους	172.271	180.385
Νέα δάνεια που έγιναν	42.520	84.286
Τόκοι που χρεώθηκαν	5.959	7.464
Αποπληρωμές	(220.750)	(99.864)
Στο τέλος του έτους	-	172.271

Τα Δάνεια σε Μέλη ήταν αποπληρωτέα με μηνιαίες δόσεις σε περίοδο μέχρι 20 χρόνια. Μετά την απόφαση των μελών για διάλυση του Ταμείου, όλα τα δάνεια συμψηφίστηκαν με τα υπόλοιπα πληρωτέα στα μέλη. Το μεσοσταθμικό πραγματικό επιτόκιο επί των δανείων σε Μέλη στις 31 Δεκεμβρίου 2013 ήταν 4,00.% ετησίως (2012: 4,30% ετησίως).

## 10 Τραπεζικές καταθέσεις

	2013 €	2012 €
Εμπρόθεσμες καταθέσεις	-	1.426.080

Τα μεσοσταθμικά πραγματικά επιτόκια επί των τραπεζικών καταθέσεων κατά την ημερομηνία του ισολογισμού ήταν ως εξής:

	2013 %	2012 %
Εμπρόθεσμες καταθέσεις	2,95-4,30	3,90-4,90

## 11 Εισπρακτέα

	2013 €	2012 €
Πιστωτικοί τόκοι	-	34.016

# Ταμείο Προνοίας Ιπποδρομιακής Αρχής Κύπρου

## 12 Χρηματοοικονομικά μέσα

### (α) Χρηματοοικονομικά μέσα ανά κατηγορία

	Διαθέσιμα προς πώληση €	Σύνολο €
<b>31 Δεκεμβρίου 2013</b>		
Περιουσιακά στοιχεία όπως παρουσιάζονται στον ισολογισμό:		
Χρηματοοικονομικά περιουσιακά στοιχεία διαθέσιμα προς πώληση	1	1
<b>Σύνολο</b>	<u>1</u>	<u>1</u>

	Δάνεια και εισπρακτέα €	Σύνολο €
<b>31 Δεκεμβρίου 2012</b>		
Περιουσιακά στοιχεία όπως παρουσιάζονται στον ισολογισμό:		
Τόκος εισπρακτέος	34.016	34.016
Δάνεια σε μέλη	172.271	172.271
Ταμειακά διαθέσιμα και ισοδύναμα	1.426.080	1.426.080
<b>Σύνολο</b>	<u>1.632.367</u>	<u>1.632.367</u>

### (β) Πιστωτική ποιότητα των χρηματοοικονομικών περιουσιακών στοιχείων

Η πιστωτική ποιότητα των χρηματοοικονομικών περιουσιακών στοιχείων τα οποία δεν είναι ούτε ληξιπρόθεσμα ούτε απομειωμένα, μπορεί να καθοριστεί με αναφορά σε εξωτερικές πιστωτικές αξιολογήσεις (αν υπάρχουν) ή σε ιστορικές πληροφορίες σχετικά με τα ποσοστά αθέτησης εκπλήρωσης υποχρεώσεων από τα συμβαλλόμενα μέρη:

	2013 €	2012 €
<b>Δάνεια σε μέλη</b>		
Συμβαλλόμενα μέρη χωρίς εξωτερική πιστωτική αξιολόγηση		
Ομάδα 1	-	172.271
Ομάδα 2	-	34.016
	<u>-</u>	<u>206.287</u>

## Ταμείο Προνοίας Ιπποδρομιακής Αρχής Κύπρου

### 12 Χρηματοοικονομικά μέσα (συνέχεια)

#### (β) Πιστωτική ποιότητα των χρηματοοικονομικών περιουσιακών στοιχείων (συνέχεια)

	2013	2012
	€	€
<b>Μετρητά στην τράπεζα και βραχυπρόθεσμες τραπεζικές καταθέσεις</b>		
Με εξωτερική πιστωτική αξιολόγηση – Moody's Ca	-	1.416.633
<b>Άλλα χρηματοπιστωτικά ιδρύματα χωρίς εξωτερική πιστωτική αξιολόγηση</b>		
Ομάδα 3	-	9.447
	<u>-</u>	<u>1.426.080</u>
	<u>-</u>	<u>1.426.080</u>

### 13 Χρηματοοικονομικά περιουσιακά στοιχεία διαθέσιμα προς πώληση

	2013	2012
	€	€
<b>Στην αρχή του έτους</b>		
Προσθήκες	1	-
	<u>1</u>	<u>-</u>
<b>Στο τέλος του έτους</b>	<u>1</u>	<u>-</u>

Τα χρηματοοικονομικά περιουσιακά στοιχεία διαθέσιμα προς πώληση αναλύονται ως εξής:

	2013	2012
	€	€
Μη εισηγμένοι μετοχικοί τίτλοι	<u>1</u>	<u>-</u>

695 609 μετοχές στην Τράπεζα Κύπρου ονομαστικής αξίας €1 η καθεμιά.

Τυχών έσοδα από την εκποίηση των πιο πάνω μετοχών θα κατανεμηθούν στα μέλη κατά αναλογία των υπολοίπων τους στις 31 Δεκεμβρίου 2013.

## Ταμείο Προνοίας Ιπποδρομιακής Αρχής Κύπρου

### 14 Λογαριασμοί Μελών

	Λογαριασμός Α €	Λογαριασμός Β €	Λογαριασμός Γ €	Σύνολο €
Την 1 Ιανουαρίου 2012	666.955	425.337	651.000	<b>1.743.292</b>
Συνεισφορές	49.089	38.862	-	<b>87.951</b>
Απόδοση επενδύσεων	-	-	69.781	<b>69.781</b>
Ωφελήματα που πληρώθηκαν ή είναι πληρωτέα σε μέλη που αποχώρησαν	(89.025)	(56.419)	(123.213)	<b>(268.657)</b>
Στις 31 Δεκεμβρίου 2012/ 1 Ιανουαρίου 2013	627.019	407.780	597.568	<b>1.632.367</b>
Συνεισφορές	11.169	8.971	-	<b>20.140</b>
Απόδοση επενδύσεων	-	-	41.339	<b>41.339</b>
Ωφελήματα που πληρώθηκαν ή είναι πληρωτέα σε μέλη που αποχώρησαν	(376.104)	(245.605)	(376.528)	<b>(998.237)</b>
Απομείωση σε τραπεζικά υπόλοιπα	(262.084)	(171.146)	(262.378)	<b>(695.608)</b>
Στις 31 Δεκεμβρίου 2013	<u>1</u>	<u>1</u>	<u>1</u>	<u>1</u>

### 15 Γεγονότα μεταγενέστερα του ισολογισμού

Δεν υπήρξαν σημαντικά γεγονότα μεταγενέστερα του ισολογισμού που να έχουν σχέση με την κατανόηση των οικονομικών καταστάσεων.



## **Έκθεση ανεξάρτητου ελεγκτή** **Προς τα Μέλη της Διαχειριστικής Επιτροπής του Ταμείου** **Ατυχημάτων, Προπονητών, Αναβατών και Σταβλιτών**

### **Έκθεση επί των οικονομικών καταστάσεων**

Έχουμε ελέγξει τις συνημμένες οικονομικές καταστάσεις του Ταμείου Ατυχημάτων, Προπονητών, Αναβατών και Σταβλιτών (το “Ταμείο”), οι οποίες αποτελούνται από τον ισολογισμό στις 31 Δεκεμβρίου 2013, και τη κατάσταση λογαριασμού εσόδων και εξόδων του έτους που έληξε την ημερομηνία αυτή, καθώς και περίληψη σημαντικών λογιστικών πολιτικών και λοιπές επεξηγηματικές πληροφορίες.

#### *Ευθύνη της Διαχειριστικής Επιτροπής για τις οικονομικές καταστάσεις*

Η Διαχειριστική Επιτροπή του Ταμείου είναι υπεύθυνη για την κατάρτιση οικονομικών καταστάσεων που δίνουν αληθινή και δίκαιη εικόνα σύμφωνα με τα Διεθνή Πρότυπα Χρηματοοικονομικής Αναφοράς όπως αυτά υιοθετήθηκαν από την Ευρωπαϊκή Ένωση και για εκείνες τις εσωτερικές δικλίδες που η Διαχειριστική Επιτροπή καθορίζει ως απαραίτητες ώστε να καθίσταται δυνατή η κατάρτιση οικονομικών καταστάσεων απαλλαγμένων από ουσιώδες σφάλμα, οφειλομένου είτε σε απάτη είτε σε λάθος.

#### *Ευθύνη του ελεγκτή*

Η δική μας ευθύνη είναι να εκφράσουμε γνώμη επί αυτών των οικονομικών καταστάσεων με βάση τον έλεγχό μας. Διενεργήσαμε τον έλεγχό μας σύμφωνα με τα Διεθνή Πρότυπα Ελέγχου. Τα Πρότυπα αυτά απαιτούν να συμμορφωνόμαστε με κανόνες δεοντολογίας καθώς και να σχεδιάζουμε και διενεργούμε τον έλεγχο με σκοπό την απόκτηση λελογισμένης διασφάλισης για το εάν οι οικονομικές καταστάσεις είναι απαλλαγμένες από ουσιώδες σφάλμα.

Ο έλεγχος περιλαμβάνει τη διενέργεια διαδικασιών για την απόκτηση ελεγκτικών τεκμηρίων σχετικά με τα ποσά και τις γνωστοποιήσεις στις οικονομικές καταστάσεις. Οι επιλεγόμενες διαδικασίες βασίζονται στην κρίση του ελεγκτή, περιλαμβανομένης της εκτίμησης των κινδύνων ουσιώδους σφάλματος των οικονομικών καταστάσεων, οφειλομένου είτε σε απάτη είτε σε λάθος. Κατά τη διενέργεια αυτών των εκτιμήσεων κινδύνων, ο ελεγκτής εξετάζει τις εσωτερικές δικλίδες που σχετίζονται με την κατάρτιση οικονομικών καταστάσεων της οντότητας που δίνουν αληθινή και δίκαιη εικόνα με σκοπό το σχεδιασμό ελεγκτικών διαδικασιών κατάλληλων για τις περιστάσεις, αλλά όχι με σκοπό την έκφραση γνώμης επί της αποτελεσματικότητας των εσωτερικών δικλίδων της οντότητας. Ο έλεγχος περιλαμβάνει επίσης την αξιολόγηση της καταλληλότητας των λογιστικών πολιτικών που χρησιμοποιήθηκαν και του λελογισμένου των λογιστικών εκτιμήσεων που έγιναν από τη Διαχειριστική Επιτροπή, καθώς και την αξιολόγηση της συνολικής παρουσίασης των οικονομικών καταστάσεων.

Πιστεύουμε ότι τα ελεγκτικά τεκμήρια που έχουμε αποκτήσει είναι επαρκή και κατάλληλα για να παράσχουν βάση για την ελεγκτική μας γνώμη.

### *Γνώμη*

Κατά τη γνώμη μας, οι οικονομικές καταστάσεις δίνουν αληθινή και δίκαιη εικόνα της χρηματοοικονομικής κατάστασης του Ταμείου Ατυχημάτων, Προπονητών, Αναβατών και Σταβλιτών στις 31 Δεκεμβρίου 2013 και των αποτελεσμάτων του για το έτος που έληξε την ημερομηνία αυτή σύμφωνα με τα Διεθνή Πρότυπα Χρηματοοικονομικής Αναφοράς όπως αυτά υιοθετήθηκαν από την Ευρωπαϊκή Ένωση.

### **Άλλο θέμα**

Αυτή η έκθεση, περιλαμβανομένης και της γνώμης, ετοιμάστηκε για τα μέλη του Ταμείου Ατυχημάτων, Προπονητών, Αναβατών και Σταβλιτών ως σώμα και μόνο για κανένα άλλο σκοπό. Δίνοντας αυτή τη γνώμη δεν αποδεχόμαστε ή αναλαμβάνουμε ευθύνη για οποιοδήποτε άλλο σκοπό ή προς οποιοδήποτε άλλο πρόσωπο στη γνώση του οποίου αυτή η έκθεση δυνατόν να περιέλθει.

Αχιλλέας Χρυσάνθου  
Εγκεκριμένος Λογιστής και Εγγεγραμμένος Ελεγκτής  
εκ μέρους και για λογαριασμό της

PricewaterhouseCoopers Limited  
Εγκεκριμένοι Λογιστές και Εγγεγραμμένοι Ελεγκτές

Λευκωσία, 20 Μαΐου 2014

# Ταμείο Ατυχημάτων Προπονητών, Αναβατών και Σταβλιτών

## Λογαριασμός εσόδων και εξόδων για το έτος που έληξε στις 31 Δεκεμβρίου 2013

	2013 €	2012 €
<b>Έσοδα</b>		
Εισφορές εισπρακτέες	100.860	103.408
Πιστωτικοί τόκοι	4.558	7.331
Ειδική άδεια σταβλίτη σε ιπποδρομιακές συναντήσεις	3.746	4.244
	<u>109.164</u>	<u>114.983</u>
<b>Έξοδα</b>		
Αποζημιώσεις	6.014	217.898
Ωφελήματα που χορηγήθηκαν	3.427	41.701
Τραπεζικά έξοδα	686	101
Άλλα έξοδα – Απομείωση σε τραπεζικά υπόλοιπα	4 74.962	-
	<u>85.089</u>	<u>259.700</u>
<b>Πλεόνασμα/(Έλλειμμα για το έτος)</b>	<u>24.075</u>	<u>(144.717)</u>

Οι σημειώσεις αποτελούν αναπόσπαστο μέρος αυτών των οικονομικών καταστάσεων.

# Ταμείο Ατυχημάτων Προπονητών, Αναβατών και Σταβλιτών

## Ισολογισμός στις 31 Δεκεμβρίου 2013

	Σημ.	2013 €	2012 €
<b>Περιουσιακά στοιχεία</b>			
<b>Μη κυκλοφορούντα περιουσιακά στοιχεία</b>			
Χρηματοοικονομικά περιουσιακά στοιχεία διαθέσιμα προς πώληση	7	<b>18.741</b>	-
<b>Κυκλοφορούντα περιουσιακά στοιχεία</b>			
Εμπρόθεσμες καταθέσεις	8	<b>134.695</b>	232.389
Μετρητά στην τράπεζα	8	<b>146.450</b>	41.336
Τόκος εισπρακτέος		<b>1.555</b>	3.641
<b>Σύνολο περιουσιακών στοιχείων</b>		<b>301.441</b>	277.366
<b>Κεφάλαια</b>			
Υπόλοιπο την 1 Ιανουαρίου		<b>277.366</b>	422.083
Πλεόνασμα/(Έλλειμμα) για το έτος		<b>24.075</b>	(144.717)
<b>Σύνολο κεφαλαίων</b>		<b>301.441</b>	277.366

Στις 20 Μαΐου 2014 η Διαχειριστική Επιτροπή του Ταμείου Ατυχημάτων Προπονητών, Αναβατών και Σταβλιτών, ενέκρινε αυτές τις οικονομικές καταστάσεις για έκδοση.

Α Χ΄΄Λοΐζου, Καταπιστευματοδόχος

Α Γαλαξής, Καταπιστευματοδόχος

Οι σημειώσεις αποτελούν αναπόσπαστο μέρος αυτών των οικονομικών καταστάσεων.

# Ταμείο Ατυχημάτων Προπονητών, Αναβατών και Σταβλιτών

## Σημειώσεις στις οικονομικές καταστάσεις

### 1 Περίληψη σημαντικών Λογιστικών Πολιτικών

Οι κυριότερες λογιστικές πολιτικές που εφαρμόστηκαν στην κατάρτιση αυτών των οικονομικών καταστάσεων εκτίθενται πιο κάτω. Αυτές οι πολιτικές έχουν εφαρμοστεί με συνέπεια για όλα τα έτη που παρουσιάζονται σε αυτές τις οικονομικές καταστάσεις εκτός από όπου δηλώνεται διαφορετικά.

#### Βάση ετοιμασίας

Οι οικονομικές καταστάσεις του Ταμείου έχουν ετοιμαστεί σύμφωνα με τα Διεθνή Πρότυπα Χρηματοοικονομικής Αναφοράς (ΔΠΧΑ), όπως αυτά υιοθετήθηκαν από την Ευρωπαϊκή Ένωση (ΕΕ).

Κατά την ημερομηνία της έγκρισης των οικονομικών καταστάσεων, όλα τα Διεθνή Πρότυπα Χρηματοοικονομικής Αναφοράς που έχουν εκδοθεί από το Συμβούλιο Διεθνών Λογιστικών Προτύπων (ΣΔΛΠ) και είναι εφαρμόσιμα από την 1 Ιανουαρίου 2013 έχουν υιοθετηθεί από την ΕΕ μέσω της διαδικασίας υιοθέτησης που καθορίστηκε από την Ευρωπαϊκή Επιτροπή, με εξαίρεση ορισμένων προνοιών του ΔΛΠ 39 “Χρηματοοικονομικά Μέσα: Αναγνώριση και Αποτίμηση” σε σχέση με λογιστική αντιστάθμισης χαρτοφυλακίου.

Η κατάρτιση των οικονομικών καταστάσεων σύμφωνα με τα ΔΠΧΑ απαιτεί τη χρήση ορισμένων σημαντικών λογιστικών εκτιμήσεων και την άσκηση κρίσης από τη Διεύθυνση στη διαδικασία εφαρμογής των λογιστικών πολιτικών του Ταμείου. Οι τομείς που απαιτούν μεγαλύτερο βαθμού κρίσης ή είναι πιο πολύπλοκοι ή τομείς όπου οι παραδοχές και οι υπολογισμοί έχουν σημαντική επίδραση στις οικονομικές καταστάσεις παρουσιάζονται στη Σημείωση 3.

#### Λειτουργικό περιβάλλον του Ταμείου

Η Κυπριακή οικονομία έχει επηρεαστεί αρνητικά από την κρίση στον Κυπριακό τραπεζικό τομέα σε συνδυασμό με τη μη δυνατότητα της Κυπριακής Δημοκρατίας να αντλήσει δανεισμό από τις διεθνείς χρηματαγορές. Ως αποτέλεσμα, η Κυπριακή Δημοκρατία εισήλθε σε διαπραγματεύσεις με την Ευρωπαϊκή Επιτροπή, την Ευρωπαϊκή Κεντρική Τράπεζα και το Διεθνές Νομισματικό Ταμείο (η «Τρόικα»), για οικονομική στήριξη, οι οποίες κατέληξαν σε επίτευξη συμφωνίας και λήψη απόφασης από το Eurogroup στις 25 Μαρτίου 2013. Η απόφαση συμπεριλάμβανε την αναδιάρθρωση των δυο μεγαλύτερων τραπεζών στην Κύπρο μέσω «Διάσωσης με Ίδια Μέσα». Κατά το 2013 η Κυπριακή οικονομία σημείωσε περεταίρω συρρίκνωση με μείωση στο Ακαθάριστο Εγχώριο Προϊόν.

Μετά τα θετικά αποτελέσματα της πρώτης και της δεύτερης τριμηνιαίας αξιολόγησης του οικονομικού προγράμματος της Κύπρου από την Ευρωπαϊκή Επιτροπή, την Ευρωπαϊκή Κεντρική Τράπεζα και το Διεθνές Νομισματικό Ταμείο, κατά τη διάρκεια του 2013, το Eurogroup ενέκρινε την εκταμίευση των προγραμματισμένων δόσεων της οικονομικής βοήθειας προς την Κύπρο.

# Ταμείο Ατυχημάτων Προπονητών, Αναβατών και Σταβλιτών

## 1 Περίληψη σημαντικών Λογιστικών Πολιτικών (συνέχεια)

### Γνωστοποίηση για γενικά γεγονότα

Οι διαπραγματεύσεις της Κυπριακής Κυβέρνησης με την Ευρωπαϊκή Επιτροπή, την Ευρωπαϊκή Κεντρική Τράπεζα και το Διεθνές Νομισματικό Ταμείο (η «Τρόικα»), για οικονομική στήριξη, κατέληξαν σε επίτευξη συμφωνίας και λήψη απόφασης από το Eurogroup στις 25 Μαρτίου 2013 σχετικά με τα βασικά στοιχεία που είναι απαραίτητα για ένα μελλοντικό πρόγραμμα μακροοικονομικής προσαρμογής που περιλαμβάνει την παροχή οικονομικής βοήθειας προς την Κυπριακή Δημοκρατία μέχρι €10 δισεκατομμύρια. Το πρόγραμμα στοχεύει να αντιμετωπίσει τις ασυνήθιστες οικονομικές προκλήσεις που αντιμετωπίζει η Κύπρος, και να αποκαταστήσει τη βιωσιμότητα του χρηματοπιστωτικού τομέα, με σκοπό την αποκατάσταση της βιώσιμης οικονομικής ανάπτυξης και την εξυγίανση των δημόσιων οικονομικών τα επόμενα χρόνια.

Η απόφαση του Eurogroup για την Κύπρο περιλαμβάνει σχέδια για την αναδιάρθρωση του χρηματοπιστωτικού τομέα και διασφαλίζει τις καταθέσεις κάτω από €100.000, σύμφωνα με τη νομοθεσία της Ευρωπαϊκής Ένωσης. Επιπλέον, οι Κυπριακές αρχές επιβεβαίωσαν τη δέσμευσή τους να εντείνουν τις προσπάθειές τους στους τομείς της δημοσιονομικής εξυγίανσης, των διαρθρωτικών μεταρρυθμίσεων και των ιδιωτικοποιήσεων.

Στις 12 Απριλίου 2013 το Eurogroup χαιρέτισε τη συμφωνία που επιτεύχθηκε μεταξύ της Κύπρου και των θεσμικών οργάνων της Τρόικας σχετικά με το πρόγραμμα μακροοικονομικής προσαρμογής για την Κύπρο. Στη συνέχεια ολοκληρώθηκαν οι απαραίτητες διαδικασίες που απαιτούνταν για την επίσημη έγκριση από το Διοικητικό Συμβούλιο του Ευρωπαϊκού Μηχανισμού Σταθερότητας καθώς και η επικύρωση από κράτη μέλη της ευρωζώνης. Ως αποτέλεσμα της ολοκλήρωσης των πιο πάνω διαδικασιών ακολούθησε η αποδέσμευση της πρώτης δόσης της χρηματοδότησης της Κυπριακής Δημοκρατίας με βάση της πρόνοιες του σχετικού Μνημονίου.

Στις 22 Μαρτίου 2013, η Βουλή των Αντιπροσώπων ψήφισε νομοθεσία που αφορά την επιβολή περιοριστικών μέτρων αναφορικά με συναλλαγές που εκτελούνται μέσω των τραπεζικών ιδρυμάτων που λειτουργούν στην Κύπρο. Η έκταση και η διάρκεια των περιορισμών αποφασίζονται από τον Υπουργό Οικονομικών και τον Διοικητή της Κεντρικής Τράπεζας της Κύπρου, και αυτά έχουν τεθεί σε ισχύ στις 28 Μαρτίου 2013. Τα προσωρινά περιοριστικά μέτρα στις τραπεζικές συναλλαγές και τις συναλλαγές με μετρητά περιλαμβάνουν περιορισμούς στην ανάληψη μετρητών, στην εξαργύρωση επιταγών σε μετρητά και περιορισμούς στη μεταφορά χρημάτων σε άλλα πιστωτικά ιδρύματα στην Κύπρο και στο εξωτερικό. Επίσης τα μέτρα αυτά περιλαμβάνουν την υποχρεωτική ανανέωση ορισμένων καταθέσεων στη λήξη τους.

Στις 29 Μαρτίου 2013 η Κεντρική Τράπεζα της Κύπρου έκδωσε διατάγματα αναφορικά με τη Λαϊκή Τράπεζα και την Τράπεζα Κύπρου, εφαρμόζοντας μέτρα για τις δύο αυτές τράπεζες δυνάμει του περί Εξυγίανσης Πιστωτικών και Άλλων Ιδρυμάτων Νόμου του 2013.

# Ταμείο Ατυχημάτων Προπονητών, Αναβατών και Σταβλιτών

## 1 Περίληψη σημαντικών Λογιστικών Πολιτικών (συνέχεια)

### Γνωστοποίηση για γενικά γεγονότα (συνέχεια)

Με βάση τα σχετικά διατάγματα, η Λαϊκή Τράπεζα υποβλήθηκε σε καθεστώς εξυγίανσης, βάσει απόφασης της Αρχής Εξυγίανσης. Στη Λαϊκή Τράπεζα παρέμειναν κυρίως ανασφάλιστες καταθέσεις και περιουσιακά στοιχεία εκτός Κύπρου. Τα περιουσιακά στοιχεία της Λαϊκής Τράπεζας στην Κύπρο, οι ασφαλισμένες καταθέσεις και η χρηματοδότηση από το Ευρωσύστημα έχουν μεταφερθεί στην Τράπεζα Κύπρου, με αποζημίωση για την αξία των καθαρών περιουσιακών στοιχείων που μεταφέρθηκαν την έκδοση μετοχών από την Τράπεζα Κύπρου προς τη Λαϊκή Τράπεζα.

Η διαδικασία ανακεφαλαιοποίησης της Τράπεζας Κύπρου ολοκληρώθηκε σύμφωνα με τα σχετικά διατάγματα της Αρχής Εξυγίανσης μέσω «Διάσωσης με Ίδια Μέσα», δηλαδή της μερικής μετατροπής ανασφάλιστων καταθέσεων σε μετοχές. Επίσης, οι κάτοχοι μετοχών και πιστωτικών τίτλων στην Τράπεζα Κύπρου στις 29 Μαρτίου 2013 έχουν συνεισφέρει στην ανακεφαλαιοποίηση της Τράπεζας Κύπρου μέσω της απορρόφησης ζημιών.

Το Ταμείο, στις 26 Μαρτίου 2013 είχε καταθέσεις στην Τράπεζα Κύπρου το ποσό των οποίων ανερχόταν στις €297.269. Με βάση τις πρόνοιες του διατάγματος που εκδόθηκε από την Κεντρική Τράπεζα και τα τελικά μέτρα για ανακεφαλαιοποίηση της Τράπεζας Κύπρου, το ποσό που επηρεάστηκε από τις τραπεζικές καταθέσεις στην Τράπεζα Κύπρου έχει μετατραπεί και αναγνωριστεί ως ακολούθως:

- (α) 37,5% των τραπεζικών καταθέσεων που έχουν επηρεαστεί, που ανέρχονται σε €73.976, έχουν μετατραπεί σε προθεσμιακές καταθέσεις των έξι, εννιά και δώδεκα μηνών. Η Τράπεζα Κύπρου έχει την επιλογή να ανανεώσει τις καταθέσεις προθεσμίας για την ίδια χρονική περίοδο. Η διοίκηση έχει αναγνωρίσει τις καταθέσεις αυτές ως τρέχουσες βραχυπρόθεσμες τραπεζικές καταθέσεις του Ισολογισμού.
- (β) 47,5% των τραπεζικών καταθέσεων που έχουν επηρεαστεί, που ανέρχονται σε €93.703, έχουν μετατραπεί σε μετοχές της Τράπεζας Κύπρου. Η προκαταρκτική εκτίμηση της διεύθυνσης είναι ότι οι μετοχές αυτές έχουν υποστεί απομείωση η οποία ανέρχεται σε €74.962.
- (γ) το υπόλοιπο 15% των τραπεζικών καταθέσεων που έχουν επηρεαστεί έχουν αποδεδουλευθεί.

Στις 18 Απριλίου 2013 η Βουλή των Αντιπροσώπων ψήφισε την αύξηση του συντελεστή έκτακτης αμυντικής εισφοράς από 15% σε 30% σε τόκους που δεν πηγάζουν από τη συνήθη διεξαγωγή των δραστηριοτήτων ή δεν συνδέονται στενά με αυτή με ισχύ από τις 29 Απριλίου 2013.

Μετά τα θετικά αποτελέσματα της πρώτης και της δεύτερης τριμηνιαίας αξιολόγησης του οικονομικού προγράμματος της Κύπρου από την Ευρωπαϊκή Επιτροπή, την Ευρωπαϊκή Κεντρική Τράπεζα και το Διεθνές Νομισματικό Ταμείο, κατά τη διάρκεια του 2013, το Eurogroup ενέκρινε την εκταμίευση των προγραμματισμένων δόσεων της οικονομικής βοήθειας προς την Κύπρο.

# Ταμείο Ατυχημάτων Προπονητών, Αναβατών και Σταβλιτών

## 1 Περίληψη σημαντικών Λογιστικών Πολιτικών (συνέχεια)

### Υιοθέτηση καινούργιων και αναθεωρημένων ΔΠΧΑ

Κατά το τρέχον έτος το Ταμείο υιοθέτησε όλα τα νέα και αναθεωρημένα Διεθνή Πρότυπα Χρηματοοικονομικής Αναφοράς (ΔΠΧΑ) τα οποία σχετίζονται με τις εργασίες της και είναι εφαρμόσιμα για λογιστικές περιόδους που αρχίζουν την 1 Ιανουαρίου 2013. Η υιοθέτηση αυτή δεν είχε επιφέρει σημαντικές αλλαγές στις λογιστικές πολιτικές του Ταμείου.

Κατά την ημερομηνία έγκρισης αυτών των οικονομικών καταστάσεων μια σειρά από νέα πρότυπα και τροποποιήσεις προτύπων και διερμηνείες που ισχύουν για λογιστικές περιόδους που αρχίζουν μετά την 1 Ιανουαρίου 2013, και δεν έχουν εφαρμοστεί στην ετοιμασία αυτών των οικονομικών καταστάσεων. Κανένα από αυτά δεν αναμένεται να έχει σημαντική επίδραση στις οικονομικές καταστάσεις του Ταμείου.

### Εισφορές εισπρακτέες

Εισφορές εισπρακτέες από την Λέσχη Ιπποδρομιών Λευκωσίας υπολογίζονται με βάση τα εισπρακτέα σε σχέση με τις ιπποδρομιακές συναντήσεις. Άλλα δικαιώματα αδειών θεωρούνται ως εισόδημα όταν και αφού εισπραχθούν.

### Πιστωτικοί τόκοι

Οι πιστωτικοί τόκοι αναγνωρίζονται κατά αναλογία χρόνου χρησιμοποιώντας τη μέθοδο του πραγματικού επιτοκίου.

### Χρηματοοικονομικά περιουσιακά στοιχεία

#### (i) Ταξινόμηση

Το Ταμείο ταξινομεί τα χρηματοοικονομικά περιουσιακά στοιχεία της στις ακόλουθες κατηγορίες: δάνεια και εισπρακτέα και χρηματοοικονομικά περιουσιακά στοιχεία διαθέσιμα προς πώληση. Η ταξινόμηση εξαρτάται από το σκοπό για τον οποίο αποκτήθηκαν τα χρηματοοικονομικά περιουσιακά στοιχεία. Η Διεύθυνση αποφασίζει την κατάλληλη ταξινόμηση των χρηματοοικονομικών περιουσιακών στοιχείων κατά την αρχική αναγνώριση.

- **Δάνεια και εισπρακτέα**

Τα δάνεια και εισπρακτέα είναι μη παράγωγα χρηματοοικονομικά περιουσιακά στοιχεία με σταθερές ή προσδιορίσιμες πληρωμές που δεν είναι εισηγμένα σε ενεργή αγορά και για τα οποία δεν υπάρχει πρόθεση για εμπορία του εισπρακτέου. Περιλαμβάνονται στα κυκλοφορούντα περιουσιακά στοιχεία, εκτός αν έχουν λήξη που υπερβαίνει τους δώδεκα μήνες από την ημερομηνία του ισολογισμού. Αυτά ταξινομούνται ως μη κυκλοφορούντα περιουσιακά στοιχεία. Τα δάνεια και εισπρακτέα του Ταμείου αποτελούνται από 'μετρητά και καταθέσεις στην τράπεζα' και 'τόκους εισπρακτέους' στον ισολογισμό.



# Ταμείο Ατυχημάτων Προπονητών, Αναβατών και Σταβλιτών

## 1 Περίληψη σημαντικών Λογιστικών Πολιτικών (συνέχεια)

### Χρηματοοικονομικά περιουσιακά στοιχεία (συνέχεια)

#### (i) Ταξινόμηση (συνέχεια)

- **Χρηματοοικονομικά περιουσιακά στοιχεία διαθέσιμα προς πώληση**

Τα χρηματοοικονομικά περιουσιακά στοιχεία διαθέσιμα προς πώληση είναι μη παράγωγα, τα οποία είτε ορίζονται στην κατηγορία αυτή ή δεν έχουν ταξινομηθεί σε οποιαδήποτε άλλη κατηγορία. Περιλαμβάνονται στα μη κυκλοφορούντα περιουσιακά στοιχεία, εκτός εάν η επένδυση λήξει ή η Διεύθυνση προτίθεται να πωλήσει τις επενδύσεις μέσα σε δώδεκα μήνες από την ημερομηνία του ισολογισμού.

#### (ii) Αναγνώριση και αποτίμηση

Αγορές και πωλήσεις χρηματοοικονομικών περιουσιακών στοιχείων με βάση συμβόλαιο κανονικής παράδοσης αναγνωρίζονται κατά την ημερομηνία που διεξάγεται η συναλλαγή, που είναι η ημερομηνία κατά την οποία το Ταμείο Ατυχημάτων Προπονητών, Αναβατών και Σταβλιτών δεσμεύεται να αγοράσει ή να πωλήσει το περιουσιακό στοιχείο. Τα χρηματοοικονομικά περιουσιακά στοιχεία αναγνωρίζονται αρχικά σε δίκαιη αξία, πλέον το κόστος συναλλαγής για όλα τα χρηματοοικονομικά περιουσιακά στοιχεία που δεν παρουσιάζονται σε δίκαιη αξία μέσω των αποτελεσμάτων. Τα χρηματοοικονομικά περιουσιακά στοιχεία διαγράφονται όταν το δικαίωμα να εισπραχθούν χρηματικές ροές από τα χρηματοοικονομικά περιουσιακά στοιχεία έχει λήξει, ή έχει μεταφερθεί και η Εταιρεία έχει ουσιαστικά μεταφέρει όλα τα σημαντικά ρίσκα και οφέλη ιδιοκτησίας.

Τα χρηματοοικονομικά περιουσιακά στοιχεία διαθέσιμα προς πώληση παρουσιάζονται μετέπειτα σε δίκαιη αξία. Τα δάνεια και εισπρακτέα και τα χρηματοοικονομικά περιουσιακά στοιχεία διακρατούμενα μέχρι τη λήξη παρουσιάζονται σε αποσβεσμένο κόστος χρησιμοποιώντας τη μέθοδο του πραγματικού επιτοκίου.

#### (iii) Απομείωση χρηματοοικονομικών περιουσιακών στοιχείων

Το Ταμείο Ατυχημάτων Προπονητών, Αναβατών και Σταβλιτών αξιολογεί σε κάθε ημερομηνία ισολογισμού κατά πόσον υπάρχουν αντικειμενικά στοιχεία ότι ένα χρηματοοικονομικό περιουσιακό στοιχείο ή μια ομάδα χρηματοοικονομικών περιουσιακών στοιχείων έχει υποστεί απομείωση στην αξία.

Ένα χρηματοοικονομικό περιουσιακό στοιχείο ή μια ομάδα χρηματοοικονομικών περιουσιακών στοιχείων έχει απομειωθεί και οι ζημιές απομείωσης προκύπτουν μόνον όταν υπάρχει αντικειμενική ένδειξη απομείωσης ως αποτέλεσμα ενός ή περισσοτέρων γεγονότων που συνέβησαν μετά την αρχική αναγνώριση του περιουσιακού στοιχείου («ζημιογόνο γεγονός») και αυτό το ζημιογόνο γεγονός (ή γεγονότα) έχει αντίκτυπο στις εκτιμημένες μελλοντικές ταμειακές ροές του χρηματοοικονομικού περιουσιακού στοιχείου ή της ομάδας χρηματοοικονομικών περιουσιακών στοιχείων και μπορεί να εκτιμηθεί αξιόπιστα.

# Ταμείο Ατυχημάτων Προπονητών, Αναβατών και Σταβλιτών

## 1 Περίληψη σημαντικών Λογιστικών Πολιτικών (συνέχεια)

### Χρηματοοικονομικά περιουσιακά στοιχεία (συνέχεια)

#### (ii) Απομείωση χρηματοοικονομικών περιουσιακών στοιχείων (συνέχεια)

Στην περίπτωση μετοχικών τίτλων που ταξινομήθηκαν ως διαθέσιμοι προς πώληση, μια σημαντική ή παρατεταμένη μείωση στη δίκαιη αξία της μετοχής κάτω από το κόστος της, αποτελεί αντικειμενικό στοιχείο ότι έχει υποστεί απομείωση στην αξία. Αν υπάρχουν τέτοια αντικειμενικά στοιχεία για χρηματοοικονομικά περιουσιακά στοιχεία διαθέσιμα προς πώληση η συσσωρευμένη ζημιά η οποία προσδιορίζεται ως η διαφορά μεταξύ του κόστους απόκτησης και της τρέχουσας δίκαιης αξίας, μείον ζημιάς απομείωσης του περιουσιακού στοιχείου που προηγουμένως αναγνωρίστηκε στις κερδοζημιές, μεταφέρεται από τα ίδια κεφάλαια και αναγνωρίζεται στις κερδοζημιές. Οι ζημιές απομείωσης που αναγνωρίστηκαν στις κερδοζημιές για μετοχικούς τίτλους δεν αντιστρέφονται μέσω των κερδοζημιών. Εάν, σε μεταγενέστερη περίοδο, η δίκαιη αξία ενός χρεωστικού τίτλου που ταξινομήθηκε ως διαθέσιμος προς πώληση αυξηθεί και η αύξηση μπορεί αντικειμενικά να συσχετισθεί με ένα γεγονός που συνέβη μετά την αναγνώριση της ζημιάς απομείωσης στις κερδοζημιές, η ζημιά απομείωσης αντιστρέφεται μέσω των κερδοζημιών.

### Εισπρακτέα

Τα εισπρακτέα αναγνωρίζονται αρχικά σε δίκαιη αξία και μετέπειτα παρουσιάζονται σε αποσβεσμένο κόστος, χρησιμοποιώντας τη μέθοδο του πραγματικού επιτοκίου, μείον πρόνοιας για απομείωση της αξίας. Η πρόβλεψη για απομείωση καθορίζεται όταν υπάρχει αντικειμενική ένδειξη πως το Ταμείο δεν θα είναι σε θέση να εισπράξει τα συνολικά εισπρακτέα ποσά σύμφωνα με τους αρχικούς όρους των εισπρακτέων. Σημαντικές οικονομικές δυσκολίες του χρεώστη, η πιθανότητα ότι ο χρεώστης θα περιέλθει σε πτώχευση ή οικονομική αναδιοργάνωση, και η αθέτηση ή παράλειψη εκπλήρωσης των υποχρεώσεων του σχετικά με πληρωμές θεωρούνται ενδείξεις ότι το εισπρακτέο έχει υποστεί απομείωση. Το ποσό της πρόβλεψης είναι η διαφορά μεταξύ της λογιστικής αξίας του εισπρακτέου και της παρούσας αξίας των υπολογιζόμενων μελλοντικών ταμειακών ροών, προεξοφλημένων με το πραγματικό επιτόκιο.

### Ταμειακά διαθέσιμα και ισοδύναμα

Στην κατάσταση ταμειακών ροών, τα ταμειακά διαθέσιμα και ισοδύναμα αποτελούνται από μετρητά στο ταμείο και καταθέσεις στην τράπεζα με αρχική ημερομηνία λήξης τρεις μήνες ή λιγότερο και τραπεζικά παρατραβήγματα.

### Συγκριτικές πληροφορίες

Όπου χρειάζεται τα συγκριτικά ποσά έχουν αναπροσαρμοστεί για να συνάδουν με τις αλλαγές στην παρουσίαση στο τρέχον έτος.

# Ταμείο Ατυχημάτων Προπονητών, Αναβατών και Σταβλιτών

## 2 Διαχείριση χρηματοοικονομικού κινδύνου

### (i) Παράγοντες χρηματοοικονομικού κινδύνου

Το Ταμείο εκτίθεται σε ποικίλους χρηματοοικονομικούς κινδύνους: κίνδυνο επιτοκίου που αφορά τις ταμειακές ροές και πιστωτικό κίνδυνο.

- **Κίνδυνος επιτοκίου που αφορά τις ταμειακές ροές**

Καθώς το Ταμείο έχει σημαντικά περιουσιακά στοιχεία που φέρουν τόκο ένα σημαντικό μέρος των εσόδων και η ροή μετρητών εξαρτώνται από αλλαγές στα επιτόκια της αγοράς.

Η Διαχειριστική Επιτροπή παρακολουθεί τις διακυμάνσεις στα επιτόκια σε συνεχή βάση και ενεργεί ανάλογα.

- **Πιστωτικός κίνδυνος**

Ο πιστωτικός κίνδυνος προκύπτει από ταμειακά διαθέσιμα και ισοδύναμα, καταθέσεις σε τράπεζες και χρηματοπιστωτικά ιδρύματα και άλλα εισπρακτέα. Για τράπεζες και χρηματοπιστωτικά ιδρύματα μόνο οργανισμοί που κατά την κρίση της Διαχειριστικής Επιτροπής αξιολογούνται με ψηλό βαθμό φερεγγυότητας γίνονται αποδεκτοί.

Τα τραπεζικά υπόλοιπα που αποτελούνται κυρίως από εμπρόθεσμες καταθέσεις και μετρητά στην τράπεζα είναι κατατεθημένα σε ένα τραπεζικό οργανισμό ο οποίος έχει αξιολογηθεί από την Moody's σε Ca.

Η Διαχειριστική Επιτροπή δεν αναμένει οποιεσδήποτε ζημιές από μη-απόδοση εκ μέρους αυτών των συμβαλλόμενων μερών.

### (ii) Διαχείριση κεφαλαιουχικού κινδύνου

Τα κεφάλαια αποτελούνται από το πλεόνασμα των εσόδων έναντι των εξόδων. Στις 31 Δεκεμβρίου 2013 δεν υπήρχε δανεισμός.

Ο πιο κάτω πίνακας αναλύει τα χρηματοοικονομικά μέσα που αποτιμούνται στον ισολογισμό σε δίκαιη αξία, με βάση τις μεθόδους εκτίμησης. Τα διάφορα επίπεδα έχουν προσδιοριστεί ως εξής:

- Χρηματιστηριακές τιμές (μη προσαρμοσμένες) σε ενεργείς αγορές για πανομοιότυπα περιουσιακά στοιχεία ή υποχρεώσεις (Επίπεδο 1).
- Στοιχεία εισαγωγής εκτός από χρηματιστηριακές τιμές τίτλων που περιλαμβάνονται στο Επίπεδο 1, οι οποίες είναι παρατηρήσιμες για το περιουσιακό στοιχείο ή την υποχρέωση, είτε άμεσα (δηλαδή ως τιμές) ή έμμεσα (δηλαδή που προέρχονται από τιμές) (Επίπεδο 2).
- Στοιχεία εισαγωγής για το περιουσιακό στοιχείο ή την υποχρέωση που δεν βασίζονται σε παρατηρήσιμα δεδομένα της αγοράς (δηλαδή μη παρατηρήσιμα στοιχεία εισαγωγής) (Επίπεδο 3).

# Ταμείο Ατυχημάτων Προπονητών, Αναβατών και Σταβλιτών

## 2 Διαχείριση χρηματοοικονομικού κινδύνου (συνέχεια)

### (iii) Εκτίμηση δίκαιων αξιών

Ο πιο κάτω πίνακας παρουσιάζει τα χρηματοοικονομικά περιουσιακά στοιχεία και υποχρεώσεις του Ταμείου τα οποία είναι υπολογισμένα σε δίκαιη αξία στις 31 Δεκεμβρίου 2013.

	Επίπεδο 3 €	Συνολικό υπόλοιπο €
<b>31 Δεκεμβρίου 2013</b>		
<b>Περιουσιακά στοιχεία</b>		
Περιουσιακά στοιχεία διαθέσιμα προς πώληση:		
- Μετοχικοί τίτλοι	18.741	18.741
<b>Σύνολο χρηματοοικονομικών περιουσιακών στοιχείων υπολογισμένα σε δίκαιη αξία</b>	<u>18.741</u>	<u>18.741</u>

Εάν ένα ή περισσότερα από τα βασικά δεδομένα δεν βασίζεται σε παρατηρήσιμα γεγονότα της αγοράς, το μέσο περιλαμβάνεται στο Επίπεδο 3.

Για τη συγκεκριμένη μέθοδο αποτίμησης που χρησιμοποιήθηκε στην εκτίμηση της δίκαιης αξίας των χρηματοοικονομικών μέσων στο Επίπεδο 3 ανατρέξτε στη Σημείωση 3.

Ο πιο κάτω πίνακας παρουσιάζει αλλαγές στις επενδύσεις επιπέδου 3 για το έτος που έληξε 31 Δεκεμβρίου 2013:

	Μετοχικοί τίτλοι €	Σύνολο €
Την 1 Ιανουαρίου 2013	-	-
Προσθήκη	18.741	18.741
<b>Στις 31 Δεκεμβρίου 2013</b>	<u>18.741</u>	<u>18.741</u>

Κατά τη διάρκεια του 2013, μετά τις αποφάσεις του Eurogroup το Μάρτιο, η Εταιρεία απέκτησε 93.703 μετοχές στην Τράπεζα Κύπρου, που αποτιμούνται με βάση μια εκτίμηση Επιπέδου 3.

# Ταμείο Ατυχημάτων Προπονητών, Αναβατών και Σταβλιτών

## 2 Διαχείριση χρηματοοικονομικού κινδύνου (συνέχεια)

### (iii) Εκτίμηση δίκαιων αξιών (συνέχεια)

Η ευαισθησία της αποτίμησης των μετοχών της Τράπεζας Κύπρου στα σημαντικά μη παρατηρήσιμα δεδομένα που εμπλέκονται, παρουσιάζονται στον πιο κάτω πίνακα:

		Επίπτωση χαμηλότερη	Επίπτωση ψηλότερη
Κεφαλαιακή επάρκεια και ρευστότητα	+/- 20%	(3.700)	3.700
Αξιολόγηση πιστοληπτικής ικανότητας	+/- 20%	(11.101)	11.101
Επίπτωση της προσαρμογής της κεφαλαιοποίησης με ίδια μέσα	+/- 20%	(18.741)	18.741

## 3 Σημαντικοί λογιστικοί υπολογισμοί και εκτιμήσεις

Οι λογιστικοί υπολογισμοί και εκτιμήσεις αξιολογούνται σε συνεχή βάση και βασίζονται στην ιστορική εμπειρία και σε άλλους παράγοντες, συμπεριλαμβανομένων προσδοκιών σχετικά με μελλοντικά γεγονότα που πιστεύεται ότι είναι λογικά υπό τις περιστάσεις.

### (i) Σημαντικοί λογιστικοί υπολογισμοί και παραδοχές

Το Ταμείο κάνει υπολογισμούς και παραδοχές σε σχέση με το μέλλον. Ως αποτέλεσμα οι λογιστικοί υπολογισμοί σπανίως ισούνται με τα πραγματικά αποτελέσματα.

Οι υπολογισμοί και οι παραδοχές που πιθανόν να προκαλέσουν ουσιώδεις αναπροσαρμογές στη λογιστική αξία περιουσιακών στοιχείων και υποχρεώσεων κατά το επόμενο οικονομικό έτος παρουσιάζονται πιο κάτω.

- **Ζημιά απομείωσης τραπεζικών καταθέσεων**

Στις 26 Μαρτίου 2013, το Ταμείο κατείχε καταθέσεις ύψους €297.269 στην Τράπεζα Κύπρου. Μετά την απόφαση του Eurogroup στις 25 Μαρτίου 2013, τα ανασφάλιστα υπόλοιπα τραπεζικών καταθέσεων του Ταμείου με την Τράπεζα Κύπρου έχουν υποστεί ζημιά απομείωσης. Για τον υπολογισμό της ζημιάς απομείωσης επί των ανασφάλιστων τραπεζικών υπολοίπων με την Τράπεζα Κύπρου που κρατούνταν στις 26 Μαρτίου 2013, το Ταμείο θεώρησε ότι δεν υπήρξε ζημιά απομείωσης για τις τραπεζικές καταθέσεις που δεν είχαν μετατραπεί σε μετοχές, αλλά έχει υποστεί ζημιά απομείωσης ως αποτέλεσμα της μετατροπής του 47,5% των ανασφάλιστων τραπεζικών καταθέσεων σε συνήθεις μετοχές της Τράπεζας Κύπρου. Η ζημιά απομείωσης έχει υπολογιστεί σε €74.962 που είναι η διαφορά μεταξύ του υπολοίπου των καταθέσεων των € 93.703 το οποίο μετατράπηκε σε 93.703 συνήθεις μετοχές της Τράπεζας Κύπρου και της δίκαιης αξίας αυτών των μετοχών που έχει υπολογιστεί στα €0,20 ανά μετοχή.

# Ταμείο Ατυχημάτων Προπονητών, Αναβατών και Σταβλιτών

## 3 Σημαντικοί λογιστικοί υπολογισμοί και εκτιμήσεις (συνέχεια)

### (i) Σημαντικοί λογιστικοί υπολογισμοί και παραδοχές (συνέχεια)

- Ζημιά απομείωσης τραπεζικών καταθέσεων (συνέχεια)

Λόγω της απουσίας μιας χρηματιστηριακής τιμής για τις μετοχές της Τράπεζας Κύπρου, και εν όψει των δραστικών αλλαγών στις δραστηριότητες, τις εργασίες και τη δομή της Τράπεζας Κύπρου ως αποτέλεσμα των αποφάσεων του Eurogroup το Μάρτιο του 2013, το Ταμείο έχει υπολογίσει τη δίκαιη αξία των μετοχών τόσο για σκοπούς αρχικής αναγνώρισης τους όσο και στις 31 Δεκεμβρίου 2013, χρησιμοποιώντας αποτίμηση Επίπέδου 3. Η προσέγγιση που ακολουθήθηκε σε αυτή την αποτίμηση λάμβανε υπόψη συγκρίσιμα πολλαπλάσια τιμής προς λογιστική αξία στα οποία έχουν γίνει προσαρμογές για να λαμβάνουν υπόψη τις διαφορές στη ρευστότητα, την κεφαλαιακή επάρκεια, την πιστοληπτική ικανότητα, καθώς και την επίδρασή της κεφαλαιοποίησης με ίδια μέσα ("bail-in") που αφορά ειδικά την Τράπεζα Κύπρου. Οι προσαρμογές αυτές συνεπάγονται σημαντικό βαθμό αβεβαιότητας των εκτιμήσεων και κρίση. Η ευαισθησία σχετικών σημαντικών υπολογισμών παρουσιάζεται στη Σημείωση 2.

## 4 Άλλα έξοδα

	2013 €	2012 €
Ζημιά απομείωσης για τις τραπεζικές καταθέσεις (Σημείωση 2)	<u>74.962</u>	<u>-</u>

## 5 Χρηματοοικονομικά μέσα

### Χρηματοοικονομικά μέσα ανά κατηγορία

	Διαθέσιμα προς πώληση €	Δάνεια και εισπρακτέα €	Σύνολο €
<b>31 Δεκεμβρίου 2013</b>			
Περιουσιακά στοιχεία όπως παρουσιάζονται στον ισολογισμό			
Τόκος εισπρακτέος	-	1.555	1.555
Τραπεζικά υπόλοιπα	-	281.145	281.145
Χρηματοοικονομικά περιουσιακά στοιχεία διαθέσιμα προς πώληση	18.741	-	18.741
<b>Σύνολο</b>	<u>18.741</u>	<u>282.700</u>	<u>301.441</u>

# Ταμείο Ατυχημάτων Προπονητών, Αναβατών και Σταβλιτών

## 5 Χρηματοοικονομικά μέσα (συνέχεια)

### Χρηματοοικονομικά μέσα ανά κατηγορία (συνέχεια)

	Διαθέσιμα προς πώληση €	Δάνεια και εισπρακτέα €	Σύνολο €
<b>31 Δεκεμβρίου 2012</b>			
Περιουσιακά στοιχεία όπως παρουσιάζονται στον ισολογισμό			
Τόκος εισπρακτέος	-	3.641	<b>3.641</b>
Τραπεζικά υπόλοιπα	-	273.725	<b>273.725</b>
<b>Σύνολο</b>	<u>-</u>	<u>277.366</u>	<u><b>277.366</b></u>

## 6 Πιστωτική ποιότητα των χρηματοοικονομικών περιουσιακών στοιχείων

Η πιστωτική ποιότητα των χρηματοοικονομικών περιουσιακών στοιχείων τα οποία δεν είναι ούτε ληξιπρόθεσμα ούτε απομειωμένα, μπορεί να καθοριστεί με αναφορά σε εξωτερικές πιστωτικές αξιολογήσεις (αν υπάρχουν) ή σε ιστορικές πληροφορίες σχετικά με τα ποσοστά αθέτησης εκπλήρωσης υποχρεώσεων από τα συμβαλλόμενα μέρη:

	2013 €	2012 €
<b>Εισπρακτέα που δεν είναι ληξιπρόθεσμα ή απομειωμένα</b>		
Ομάδα 1	<u>1.555</u>	<u>3.641</u>
<b>Μετρητά στην τράπεζα και βραχυπρόθεσμες τραπεζικές καταθέσεις<sup>(1)</sup></b>		
Με εξωτερική πιστωτική αξιολόγηση (Moody's)		
Ca	<u>281.145</u>	<u>273.725</u>

Ομάδα 1 – Τόκοι εισπρακτέοι από τραπεζικές καταθέσεις.

## 7 Χρηματοοικονομικά περιουσιακά στοιχεία διαθέσιμα προς πώληση

	2013 €	2012 €
Στην αρχή του έτους	-	-
Προσθήκες	18.741	-
	<u>18.741</u>	<u>-</u>

## Ταμείο Ατυχημάτων Προπονητών, Αναβατών και Σταβλιτών

### 7 Χρηματοοικονομικά περιουσιακά στοιχεία διαθέσιμα προς πώληση (συνέχεια)

Τα χρηματοοικονομικά περιουσιακά στοιχεία διαθέσιμα προς πώληση αναλύονται ως εξής:

	2013 €	2012 €
Μη εισηγμένοι μετοχικοί τίτλοι	<u>18.741</u>	<u>-</u>

Τα χρηματοοικονομικά περιουσιακά στοιχεία διαθέσιμα προς πώληση αναλύονται ανά νόμισμα ως εξής

	2013 €	2012 €
Ευρώ – νόμισμα λειτουργίας και παρουσίασης	<u>18.741</u>	<u>-</u>

### 8 Τραπεζικά υπόλοιπα

	2013 €	2012 €
Μετρητά στην τράπεζα	146.450	41.336
Εμπρόθεσμες τραπεζικές καταθέσεις <sup>(1)</sup>	134.695	232.389
	<u>281.145</u>	<u>273.725</u>

(1) Τραπεζικές καταθέσεις με αρχική λήξη άνω των 3 μηνών περιλαμβάνουν προθεσμιακές καταθέσεις στην Τράπεζα Κύπρου ύψους €134.695 με διάρκεια έξι, εννέα και δώδεκα μήνες τις οποίες η Τράπεζα Κύπρου έχει τη δυνατότητα να ανανεώσει για μια πρόσθετη περίοδο της ίδιας διάρκειας. Η Εταιρεία έχει ταξινομήσει αυτά τα υπόλοιπα ως κυκλοφορούντα καθώς αναμένει ότι η Τράπεζα Κύπρου δεν θα ασκήσει το δικαίωμά της να τα ανανεώσει για μια ακόμη περίοδο και τα υπόλοιπα θα είναι διαθέσιμα προς χρήση εντός των επόμενων 12 μηνών από την ημερομηνία του ισολογισμού. Τον Ιανουάριο του 2014 η εξαμηνιαία κατάθεση είχε αποδεσμευτεί.

Τα μετρητά και οι καταθέσεις στην τράπεζα αναλύονται ανά νόμισμα ως εξής:

	2013 €	2012 €
Ευρώ – νόμισμα λειτουργίας και παρουσίασης	<u>281.145</u>	<u>273.725</u>



# **Ταμείο Ατυχημάτων Προπονητών, Αναβατών και Σταβλιτών**

## **9 Γεγονότα μεταγενέστερα του ισολογισμού**

Δεν υπήρξαν σημαντικά γεγονότα μεταγενέστερα του ισολογισμού που να έχουν σχέση με την κατανόηση των οικονομικών καταστάσεων.